

FUNDAÇÃO GETULIO VARGAS

PRESIDENTE FUNDADOR

Luiz Simões Lopes

PRESIDENTE

Carlos Ivan Simonsen Leal

DIRETOR-GERAL

José Affonso Fausto Barbosa

CONSELHO DIRETOR

Presidente	Carlos Ivan Simonsen Leal
Vice-presidentes	Francisco Oswaldo Neves Dornelles Manoel Fernando Thompson Motta Marcos Cintra Cavalcanti de Albuquerque
Vogais	Armando Klabin Carlos Alberto Pires de Carvalho e Albuquerque Ernane Galvêas José Luiz Miranda Manoel Pio Corrêa Jr. Marcilio Marques Moreira Roberto Paulo Cezar de Andrade Sérgio Franklin Quintella
Suplentes	Alfredo Américo de Souza Rangel Cristiano Buarque Franco Neto Eduardo Vianna Félix de Bulhões Gerald José Carbone José Júlio Senna Lindolpho de Carvalho Dias Maria Sílvia Bastos Marques Nestor Jost

CONSELHO CURADOR

Presidente	Carlos Alberto Lenz César Protásio
Vice-presidente	Pedro José da Matta Machado (Klabin Irmãos & Cia.)
Vogais	Alexandre Koch Torres de Assis Antonio Monteiro de Castro Filho (Souza Cruz S.A.) Carlos Moacyr Gomes de Almeida Diogo Lordello de Mello Edmundo Penna Barbosa da Silva Heitor Chagas de Oliveira Jorge Gerdau Johannpeter (Gerdau S.A.) Lázaro de Mello Brandão (Banco Bradesco S.A.) Lídio Duarte (Instituto de Resseguros do Brasil — IRB) Luís Eduardo Alves de Assis (Banco CCF Brasil S.A.) Luiz Chor (Chozil Engenharia Ltda.) Luiz Tavares Pereira Filho (Sindicato das Empresas de Seguros Privados e Capitalização do Rio de Janeiro)
Suplentes	Marcelo Serfaty Mauro Salles (Salles DMB&B Publicidade S.A.) Pedro Grossi Júnior (Estado da Bahia) Ricardo Malfitano (S.A. White Martins) Sérgio Ribeiro da Costa Werlang Tácio Naves Sangliard (Associação de Bancos do Estado de São Paulo) Fernando Roberto Moreira Salles (Unibanco — União de Bancos Brasileiros S.A.) Gilberto Duarte Prado João Pedro Gouvêa Vieira Filho (Refinaria de Petróleo Ipiranga S.A.) Luiz Roberto do Nascimento Silva Márcio João de Andrade Fortes Ney Coe de Oliveira Nilson Teixeira (Banco de Investimentos Credit Suisse First Boston Garantia S.A.) Oscar Augusto de Camargo Filho (Caemi Mineração e Metalurgia S.A.) Patrick de Larragoiti Lucas (Sul América Companhia Nacional de Seguros) Paulo Mário Freire (Universal Comércio e Empreendimentos Ltda.) Pedro Henrique Mariani Bittencourt (Banco BBM S.A.) Rui Barreto (Café Solúvel Brasília S.A.)

CONSELHO CONSULTIVO

Cesar cunha Campos
Daniel Dantas
Eliezer Baptista
Estado de Minas Gerais
Fernando Perrone
Luiz Fernando da Silva Pinto
Roberto Gusmão

SUMÁRIO

Introdução	7
Relatório de Atividades	9
Administração Superior	11
1. Assembléia Geral	11
2. Conselho Curador	11
3. Conselho Diretor	12
4. Presidência	12
Diretoria Geral	15
Institutos, Escolas e Centros	17
1. Instituto Brasileiro de Economia — IBRE	17
2. Escola Brasileira de Administração Pública e de Empresas — EBAPE	23
3. Escola de Administração de Empresas de São Paulo — EAESP	26
4. Escola de Pós-Graduação em Economia — EPGE	36
5. Centro de Pesquisa e Documentação de História Contemporânea do Brasil — CPDOC	38
6. Escola de Direito do Rio de Janeiro — EDERJ	40
7. Escola de Direito de São Paulo — EDESP	43
8. Escola de Economia de São Paulo — EESP	45
9. Instituto de Desenvolvimento Educacional — IDE	46
Editora FGV	51
Diretoria de Operações das Unidades de São Paulo — DO	55
Programa FGV Projetos	57
Órgão Desvinculado: Comitê de Cooperação Empresarial — CCE	59
Prestação de Contas	61
Prestação de Contas do Exercício de 2003	63
Balanço Patrimonial	64
Balanço Orçamentário	65
Demonstração das Origens e Aplicações de Recursos	66
Execução Orçamentária Operacional e de Investimentos, Segundo as Unidades	67

Anexos 69

- Anexo 1. Pesquisas e Estudos 71
- Anexo 2. Produção Intelectual de Professores, Pesquisadores e Técnicos 91
- Anexo 3. Dissertações de Mestrado e Teses de Doutorado Aprovadas 133
- Anexo 4. Congressos, Conferências e Seminários 149
- Anexo 5. Cursos Ministrados pela FGV 205
- Anexo 6. Publicações Editadas pela FGV 259
- Anexo 7. Consultoria e Cooperação Técnica, Científica e Acadêmica 269

INTRODUÇÃO

A Fundação Getúlio Vargas, prestes a comemorar 60 anos em 2004, continua tendo a inovação como uma de suas marcas.

Em 2003, foram acrescentadas à estrutura da FGV três novas unidades: a Escola de Economia de São Paulo (EESP), o Instituto de Desenvolvimento Educacional (IDE) e a Diretoria de Operações de São Paulo (DO).

Um novo curso de pós-graduação *stricto sensu*, na modalidade de mestrado profissionalizante em história política e bens culturais, foi iniciado pelo Centro de Pesquisa e Documentação de História Contemporânea do Brasil (CPDOC).

Em matéria de expansão de atividades, a da FGV também se dá geograficamente, não só na cidade do Rio de Janeiro, com a inauguração de instalações no bairro da Barra da Tijuca, mas também em outros estados, com a abertura de um escritório em Recife, PE.

Em 2003, 246 dissertações de mestrado e 45 teses de doutorado foram aprovadas na Escola de Administração de Empresas de São Paulo (EAESP), na Escola Brasileira de Administração Pública e de Empresas (EBAPE) e na Escola de Pós-Graduação em Economia (EPGE). O número de alunos matriculados nas escolas, institutos e centros da FGV no final do segundo semestre era de 1.724 nos cursos de graduação; 528 nos cursos de mestrado e 154 nos cursos de doutorado.

A Editora FGV editou ou reeditou 78 livros, sete a mais do que em 2002.

O CPDOC, que completou 30 anos em 2003, prepara-se para um novo desafio: o lançamento de um Curso de Graduação em Ciências Sociais, cujo projeto já foi encaminhado ao Ministério da Educação.

**RELATÓRIO
DE
ATIVIDADES**



**FUNDAÇÃO
GETULIO VARGAS**

1. ASSEMBLÉIA GERAL

A 57ª sessão da Assembléia Geral Ordinária da Fundação Getúlio Vargas foi realizada aos 30 dias do mês de abril de 2003, em seu edifício-sede Luiz Simões Lopes, à praia de Botafogo, 190, 8ª andar, na cidade do Rio de Janeiro, sob a presidência de seu presidente, professor Carlos Ivan Simonsen Leal.

Nessa sessão foram aprovados, por unanimidade, o Relatório de Atividades e a Prestação de Contas da FGV referentes ao exercício de 2002, com base nos seguintes pareceres: do Conselho Diretor, elaborado pelo conselheiro José Luís Silveira Miranda; do Conselho Curador, elaborado pelo conselheiro Diogo Lordello de Mello; e da firma Audicone — Auditoria, Contabilidade e Consultoria Especializada. Fundamentado nos pareceres dos conselhos Diretor e Curador, foi também aprovado por unanimidade que o resultado negativo do exercício, no montante de R\$7.522.511,59, fosse coberto com recursos do Fundo Patrimonial, com a recomendação de que, na medida do possível, este seja reconstituído com futuros resultados positivos da FGV.

Por proposta do presidente da Fundação, a Assembléia Geral igualmente aprovou unanimemente as reconduções, ao Conselho Curador, dos seguintes membros: dr. Alexandre Koch Torres de Assis, da Associação dos Bancos do Estado de São Paulo; dr. Heitor Chagas de Oliveira, do Instituto de Resseguros do Brasil (IRB); Klabin e Irmãos; dr. Marcelo Serfati e Banco CCF do Brasil S.A., com mandato de 2003 a 2009.

2. CONSELHO CURADOR

De acordo com a alínea *a* do §2º do inciso XV do art. 7º do Estatuto, o Conselho Curador reuniu-se ordinariamente, no dia 26 de março de 2003, para pronunciar-se sobre os assuntos que seriam submetidos à Assembléia Geral Ordinária em 30 de abril, e no dia 15 de dezembro para conhecimento da proposta orçamentária para 2004.

Convidado pelo presidente do Conselho, conselheiro Carlos Alberto Lenz César Protásio, o presidente da Fundação Getúlio Vargas, professor Carlos Ivan Simonsen Leal, participou de ambas as reuniões, estando também presente, na forma estatutária, o diretor-geral, José Affonso Fausto Barbosa.

Na sessão de março, a 108ª, o presidente da FGV prestou informações sobre a execução orçamentária do período janeiro/fevereiro de 2003 e sobre os novos programas em andamento, tais como a criação da Escola de Direito do Rio de Janeiro (EDERJ), da Escola de Direito de São Paulo (EDESCP) e da Escola de Economia de São Paulo (EESP); o lançamento de um curso de pós-graduação *stricto sensu*, na modalidade de mestrado profissionalizante, pelo CPDOC, e a preparação de livros, também pelo CPDOC, sobre a história do Brasil.

O presidente da FGV informou também ao Conselho Curador sobre a abertura de escritórios, pelo IBRE, para a pesquisa de preços em nove capitais — Belém, Belo Horizonte, Curitiba, Florianópolis, Fortaleza, Goiânia, Porto Alegre, Recife e Salvador — e

sobre a abertura de escritório permanente em Recife, Pernambuco.

O Conselho Curador aprovou, por unanimidade, o parecer do conselheiro Diogo Lordello de Mello sobre o Relatório de Atividades e Prestação de Contas do exercício de 2002, no qual endossa a proposição formulada pelo dr. José Luiz Silveira Miranda ao Conselho Diretor no sentido de que o resultado negativo do exercício, no montante de R\$7.522.511,59, seja coberto com recursos do Fundo Patrimonial, com a recomendação de que, na medida do possível, este seja reconstituído com futuros resultados positivos da Fundação.

Na 109ª sessão, em 15 de dezembro, o presidente da FGV, professor Carlos Ivan Simonsen Leal, deu informações sobre a execução orçamentária do período janeiro/outubro de 2003 e sobre o desempenho das diversas unidades da Fundação. Na sessão, foi distribuída aos conselheiros a proposta orçamentária para 2004.

Por proposta do presidente Carlos Protásio, o Conselho Curador aprovou, unanimemente, voto de pesar pelo falecimento do conselheiro Domingos Marques Grêllo.

3. CONSELHO DIRETOR

O Conselho Diretor reuniu-se 11 vezes em sessões ordinárias mensais e, extraordinariamente, 12 vezes, nos dias 24 de março, 28 de abril, 25 de agosto e 19 de dezembro.

Cumprindo suas atribuições estatutárias, o Conselho Diretor, entre outras, aprovou por unanimidade: a criação da Escola de Economia de São Paulo; a abertura de instalações na Barra de Tijuca, no Rio de Janeiro; a indicação de Fernando Perroni para membro do Conselho Consultivo; a autorização de novos limites e bancos para as aplicações da FGV; a locação de prédio na rua Itapeva, em São Paulo, para uso da Escola de Administração de Empresas de São Paulo (EAESP); a

criação da Diretoria de Operações das Unidades de São Paulo; e a criação do Instituto de Desenvolvimento Educacional.

Em sua reunião de março, o Conselho Diretor aprovou, por unanimidade, o parecer do conselheiro José Luiz Silveira Miranda sobre o Relatório de Atividades e Prestação de Contas do exercício de 2002, propondo que, nos termos do §6º do art. 13 do Estatuto da FGV, seja ouvido o Conselho Curador e, subsequentemente, apresentada à Assembléia Geral proposta no sentido de que o resultado negativo do exercício, no montante de R\$7.522.511,59, seja coberto com recursos do Fundo Patrimonial, com a recomendação de que, na medida do possível, este seja reconstituído com futuros resultados positivos da Fundação.

4. PRESIDÊNCIA

O presidente Carlos Ivan Simonsen Leal, exercendo suas atribuições, liderou e participou da formulação e implementação das novas realizações, presidiu a Assembléia Geral, as sessões do Conselho Diretor, as reuniões do Grupo de Coordenação Geral (GCG), e tomou parte nas sessões do Conselho Curador a convite de seu presidente, Carlos Alberto Lenz César Protásio.

Em todas as reuniões, o presidente fez pronunciamentos sobre a Fundação Getúlio Vargas, seus planos, ações, desafios, perspectivas e estratégias. Em todas as sessões do Conselho Diretor, o presidente, em observância ao inciso VI do art. 9º do Estatuto, apresentou os indicadores da execução orçamentária.

4.1 Câmara FGV de Conciliação e Arbitragem

A Câmara FGV de Conciliação e Arbitragem, formalmente constituída em 4 de março de 2002, representa um projeto de longo prazo de maturação da Fundação Getúlio Vargas, cujo propósito é administrar, pela via da conciliação e da arbitragem, formas alternati-

vas de resolução de conflitos contratuais que surgem no mundo empresarial. O presidente da FGV preside a Câmara, auxiliado por dois vice-presidentes, membros do Conselho Diretor da Fundação. Na administração do rito processual, a Câmara conta com dois diretores, um jurídico e um executivo.

No exercício de 2003, a Câmara FGV de Conciliação e Arbitragem deu provimento a três procedimentos arbitrais. O primeiro havia sido objeto de petição feita à Câmara nos últimos dias de 2002, e os outros dois correspondem a petições feitas em janeiro e em junho.

Cabe assinalar, para o bom entendimento deste relatório, que na arbitragem institucional, isto é, na arbitragem regida pelo regulamento de uma câmara, esta opera como administradora de um processo e, nesse sentido, zela por seu bom andamento, para que a sentença não seja anulada por falha processual, e se constitui no elo de ligação entre as partes e os árbitros.

Nos três casos, os procedimentos arbitrais têm como requerentes produtoras independentes de energia e como requerida empresa pública atuante no setor elétrico.

No que diz respeito aos procedimentos, foram levadas a cabo todas as providências para a instalação do Tribunal Arbitral. Entre tais providências destacam-se, em conformidade com a lei, a preparação de minutas de termos de sigilo do árbitro e declaração de independência do árbitro, assim como minutas dos termos de compromisso. Quando firmados, esses termos de compromisso instauram o Tribunal Arbitral.

Lamentavelmente, essas arbitragens que envolvem, no pólo requerido, uma empresa estatal estão com seu curso suspenso, uma por iniciativa da requerente e as outras duas em virtude de decisão judicial.

Quanto à arbitrabilidade dessas questões, o diretor jurídico da Câmara FGV elaborou parecer sustentando a realização da arbitragem, invocando não só a Constituição Federal, como vários textos de doutrinas. Ainda assim a polêmica sobre a arbitrabilidade das questões que envolvem contratos administrativos celebrados com empresas estatais persiste, havendo nesse sentido um acórdão do Tribunal de Contas da União que, embora não sendo órgão do Poder Judiciário, obriga a empresa pública a rever os contratos, deles retirando a cláusula compromissória. Tudo indica que a continuidade dessas arbitragens dependerá de decisão do Judiciário federal.

Para a divulgação do I Ciclo de Palestras sobre Arbitragem foi necessário atualizar o cadastro elaborado para a Câmara quando de sua instalação. Tal cadastro de empresas compreende, em parte, cerca de 250 empresas, identificando os diretores da área jurídica.

A experiência acumulada pela Câmara FGV com as primeiras arbitragens mostrou que era preciso introduzir alterações em seu regulamento. Para tanto, foram realizadas várias reuniões entre os diretores e a consultora da Câmara, das quais resultou um novo texto, que, dependendo da aprovação dos presidentes da FGV e da Câmara, poderá estar pronto no início de 2004.

O diretor jurídico, com o apoio do embaixador do Brasil na Argentina, iniciou tratativas em Buenos Aires para congregar câmaras de arbitragem brasileiras e argentinas num organismo que possa atuar como agente catalisador no âmbito do Mercosul.

O site da Câmara FGV recebeu 190 visitas, havendo consultas sobre tópicos os mais variados, como solicitação de envio de documentação da Câmara para análise dos clientes e pedidos de informações sobre cursos de arbitragem, conciliação e mediação. As consultas foram prontamente respondidas.

A Diretoria Geral atendeu, conforme estabelece o Estatuto da FGV, o presidente, os vice-presidentes, as unidades-fim, demais clientes internos e externos e a sociedade, com qualidade adequada às necessidades, aos menores custos compatíveis com a função requerida e nos prazos exigidos pelo bom senso.

São fatos marcantes da Diretoria Geral no ano de 2003:

- o Programa de Redução de Custos;
 - o Programa de Inovações, com a implantação de 272 inovações nas áreas de apoio do Rio de Janeiro;
 - o término do projeto Fluxos de Processos, no qual foram mapeados todos os processos das áreas de apoio do Rio de Janeiro;
 - o planejamento, a coordenação e o controle do projeto Avançar, em Pernambuco;
 - a implantação e o desenvolvimento da Divisão de Comunicação e Marketing;
 - o início da implantação do sistema ERP na Contabilidade e na Tesouraria da FGV; e
 - a contratação de *software* que possibilitará a implantação do ERP nas divisões de Recursos Humanos do Rio de Janeiro e de São Paulo.
- Foram as seguintes as inovações implantadas pelas áreas de apoio:
- *Biblioteca Mario Henrique Simonsen — BMHS*. Novo serviço de cadastramento de ex-alunos, manual do usuário da Intranet, aumento do espaço para estudo em grupo, e controle de livros não localizados.
 - *Divisão de Tecnologia da Informação — DITI*. Sistema de segurança e controle de sistemas do IBRE/DGD — além da implantação de procedimentos que aumentam a segurança de acesso aos sistemas, permite que a gerência dos acessos seja feita pela própria DGD; *ERP Reports*: 114 usuários da FGV (incluindo Brasília) passaram a ter acesso a 24 relatórios com informações orçamentárias e contábeis; novos produtos com base de dados em *SQL Server*; implantação de console de antivírus; interligação de filiais e escritórios da FGV através de VPNs (*Virtual Private Networks*); *WEBEXEC 2.0* — nova versão: foi desenvolvido o *VB.NET 7*, o primeiro programa criado na FGV utilizando a nova tecnologia *NET*; novo sistema de livrarias, totalmente integrado com o *ERP Oracle*, através de interfaces acionadas pelos usuários do sistema.
 - *Arquivo Central — ArqC*. Disponibilização do drive *Q:/ISIS* (convênios/contratos) à *DIJUR*; elaboração do Manual de Procedimentos do Arquivo Central nos padrões da *ISO 9000*; mudança no método de arquivamento dos documentos contábeis, a partir da implantação do ERP (fev. 2003); disponibilização, no drive *Q:/*, da Tabela de Equivalência de Assuntos.

- *Divisão de Orçamento e Contabilidade — DOC.* Implantação do sistema ERP.
- *Divisão de Administração Geral — DAG.* Introdução dos serviços de digitalização do acervo fonográfico da FGV; controle automatizado dos reservatórios de água potável.
- *Divisão de Recursos Humanos — DREH.* Alteração na forma de remunerar as férias do magistério; realização da simulação de incêndio e abandono do edifício-sede.
- *Assessoria de Comunicação e Marketing. Helpdesk; insight,* reuniões quinzenais com as unidades; banco de imagens, com mais de 1.500 imagens; desenvolvimento de *folder* institucional.
- *Divisão Financeira — DIF.* Negociação com o banco e aprovação de linha de financiamento para os MBAs.
- *Divisão de Assuntos Jurídicos — DJJUR.* Acompanhamento de 380 processos jurídicos, 210 fiscais, 116 cíveis e 87 trabalhistas.

1. INSTITUTO BRASILEIRO DE ECONOMIA — IBRE

O Instituto Brasileiro de Economia (IBRE), criado em 1951, é responsável pelo levantamento e pela análise de dados econômicos, financeiros e empresariais. Pioneiro no cálculo do PIB brasileiro, é a única instituição a formular o Índice de Preços no Atacado (IPA). Criou ainda o Índice Geral de Preços-Disponibilidade Interna (IGP-DI), o mais tradicional de todos, e que durante muitos anos foi o índice oficial da inflação.

Com o tempo, a FGV criou outros índices gerais de preços (IGPs), como o IGP-M e o IGP-10, que se tornaram importantes referências de preços. O IGP-M, contratado pelas instituições financeiras como balizador da taxa de juros, é hoje o indexador das tarifas de energia elétrica. Com a alta do dólar no segundo semestre de 2002, o mercado financeiro lançou diversos fundos de investimentos também referenciados ao IGP-M, que desde novembro do referido ano passou a ser negociado a futuro na BM&F. O IGP-DI é usado na correção das tarifas de telefonia e também no endividamento dos estados com a União. Os IGPs são ainda usados em uma infinidade de contratos privados, como aluguéis, *leasing*, provedores de Internet, planos de saúde, entre outros.

O Índice de Preços ao Consumidor (IPC) é apurado em 12 regiões geográficas, tendo se tornado o mais abrangente do país. São também preparados medidores avançados, como, por exemplo, o Núcleo

da Inflação (*core inflation*), que extrai da variação de preços as pressões voláteis e transitórias.

O IBRE notabiliza-se também por suas sondagens industriais, comerciais e de *agribusiness*, que compõem uma completa radiografia da economia brasileira. Suas projeções antecipam sua base de indicadores e as tendências da taxa de inflação, do crescimento etc. Os estudos de negócios visando o planejamento estratégico de empresas, a avaliação de empresas, marcas e patentes, além de estudos do mercado com o exterior e indicadores sociais, entre outros, são amplamente utilizados pelas empresas na tomada de decisões estratégicas de curto, médio e longo prazos, embasando iniciativas decisivas para a manutenção da competitividade num mercado cada vez mais globalizado.

O Prêmio Excelência Empresarial Firjan/FGV, entregue desde 1994, foi concedido em junho, no auditório da Firjan, no Rio de Janeiro, às cinco empresas que se destacaram em 2002 por sua *performance* financeira e operacional. São elas: Gerdau, Refinaria de Petróleo Manguinhos, Getec, Eletrovidro e Cromo Tintas Gráficas.

Em setembro foi realizada a décima terceira edição do Prêmio FGV de Excelência Empresarial, com a presença do ministro do Desenvolvimento, Luiz Furlan, e do governador de São Paulo, Geraldo Alkmin. As 12 empresas agraciadas, que se destacaram por um conjunto de indicadores como rentabilidade, endividamento, liquidez e gestão, foram: Belgo Bekaert Arames S.A., Cadam S.A., Companhia Cimento Portland Itaú, Empresa Brasileira de Aeronáutica S.A.

(Embraer), Empresa Brasileira de Compressores S.A. (Embraco), Fertilizantes Fosfatados S.A. (Fosfertil), Grendene Sobral S.A., Mahle Metal Leve S.A., Petróleo Brasileiro S.A. (Petrobras), Pirelli Pneus S.A., Vivo-GO e Weg Indústrias S.A.

O IBRE lançou o FGVtax — sistema de consulta online sobre atos e decisões referentes à legislação tributária e de comércio exterior publicados no *Diário Oficial* e no *Diário da Justiça*. O texto apresenta comentários interpretativos, em linguagem concisa e não-técnica, e suas implicações financeiras ou operacionais.

Por fim, o ano de 2003 foi de intensa divulgação institucional gratuita na mídia, decorrente da difusão de informações econômicas geradas pelo IBRE de relevância inquestionável para o governo e a sociedade brasileira.

Divisão de Gestão de Dados — DGD

No decorrer de 2003, a DGD desenvolveu as seguintes atividades:

- criação e divulgação do Índice de Preços ao Consumidor-Semanal, o IPC-S. Este índice apresenta a variação semanal de preços ocorrida nos 30 dias anteriores, possibilitando, dessa forma, o acompanhamento minucioso das tendências da inflação. O IPC-S já ocupa lugar de destaque no cenário estatístico por sua capacidade de antecipar os resultados do IPCA, o índice oficial do sistema de metas de inflação;
- criação e divulgação da Sondagem de Expectativas do Consumidor, uma pesquisa qualitativa, nos moldes das sondagens industriais. A pesquisa funciona como indicador antecedente, por qualificar as intenções de compra dos consumidores e é efetuada, trimestralmente, nas 12 capitais em que o IBRE realiza levantamentos de preços ao consumidor;
- unificação dos serviços Index e FGVDados, resultando em um aumento de 66% no valor anual da carteira de clientes;
- realização e conclusão da Pesquisa de Orçamentos Familiares (POF), para atualização da estrutura do Índice de Preços ao Consumidor (IPC), a vigorar a partir de janeiro de 2004;
- desenvolvimento e lançamento do novo produto FGVTax, voltado para a atualização e a informação de profissionais dos setores tributário, financeiro e de comércio exterior;
- implantação e divulgação regular, em São Paulo, das prévias das sondagens conjunturais;
- criação de cronograma para lançamento de estudos especiais, com base em perguntas excepcionalmente adicionadas às sondagens periódicas. O primeiro estudo — Investimentos no Brasil — prioridades e fatores limitativos — foi divulgado em maio de 2003;
- realização de sondagem de opinião em empresas industriais acerca das tendências de longo prazo da indústria de gás natural no Brasil.
- criação e divulgação do produto FGV-100 Setorial, relatório diário contendo as principais informações relativas ao mercado financeiro, incluindo 10 índices de ações setoriais criados e acompanhados exclusivamente pela DGD;
- implantação da divulgação do Índice de Preços ao Consumidor em São Paulo, Salvador e Recife, aumentando para quatro as cidades com divulgações locais (a primeira e mais tradicional é a divulgação do IPC-RJ);
- implantação da autenticação digital, via *website*, dos documentos emitidos pela DGD, com a finalidade de coibir falsificações com o timbre da FGV;
- criação e implantação do produto Index Master, sistema que mantém bases de dados de empresas atualizadas com os últimos índices de

preços divulgados pela FGV, via *file protocol transfer* (FPT);

- criação de produto para apresentação de preços e custos da construção civil, de medicamentos, de material de escritório, de informática e de alimentação nos estados do Rio de Janeiro e São Paulo, utilizados como referência em licitações realizadas por prefeituras de médio porte;
- implantação da opção de pagamento com cartão de crédito ou boleto eletrônico através do *site* do FGV Dados, a fim de agilizar o pagamento de assinaturas, inclusive as internacionais;
- implantação de um sistema de faturamento automático para as novas modalidades de assinatura dos produtos prontos.

Outras realizações de caráter administrativo/operacional:

- aumento de 19% no total dos preços pesquisados no ano e de 7% no número de informantes, apesar da redução do quadro de pesquisadores. Esses resultados foram possibilitados pelas seguintes realizações: a) implantação da pesquisa de preços com *palm top* nos escritórios do Rio de Janeiro e de São Paulo e intensificação do uso de fax e correio eletrônico, visando a agilização da pesquisa e a redução da incidência de erros; b) implantação do acesso ao sistema de Banco de Preços, via *virtual private network* (VPN), nos escritórios da DGD da região Sudeste e em Brasília, representando 56% de todos os insumos pesquisados; c) especialização dos técnicos de coleta de dados em segmentos de mercado, visando a integração das atividades de pesquisa e análise, a fim de permitir a crítica dos preços *online* no momento da alimentação das bases de dados; d) aprimoramento dos sistemas de gerenciamento das bases de dados da DGD, para facilitar a extração de dados estatísticos e de relatórios de acompanhamento de pesquisas e apurações; e) migração dos sistemas

de apuração do IPA e dos índices setoriais do Clipper para o Oracle; f) realização de filtragem e paralisação do levantamento de informações não aproveitadas em serviços ativos e que vinham sendo mantidas e atualizadas nas bases de dados, a fim de propiciar melhor aproveitamento dos esforços de pesquisa; g) conclusão da descentralização da entrada de dados e de parte da análise de preços do escritório da DGD em Brasília.

A DGD finalizou o ano em segundo lugar na lista de páginas mais acessadas de todos os *websites* da FGV, ficando atrás apenas do portal da instituição. Além disso, nove das 20 páginas mais acessadas são da DGD.

Divisão de Publicações e Eventos — DPE

Em 2003, entre outros eventos (citados no anexo 4), foram realizados os seguintes seminários: Conjuntura Econômica e Política, com o apoio da BM&F, no qual foram apresentados os cenários da política e da economia a partir do resultado das últimas eleições; I Seminário de Economia Solidária, com o apoio da EBAPE, do Cids e Consulado Geral da França, no qual foram discutidas soluções alternativas que a economia solidária poderia dar a problemas sociais e ambientais; Seminário Internacional sobre Reformas e Desenvolvimento: as Experiências Asiáticas e os Desafios Brasileiros, com o apoio da Fundação Konrad Adenauer, realizado no Rio de Janeiro e em São Paulo; Seminário Crescimento e Energia, com apoio da EAESP, no qual foram analisadas as perspectivas dos cenários econômicos e mercadológicos para o setor em 2004; I Fórum Continuado de Energia, com o apoio da EBAPE e da Coopfurnas, no qual foram debatidas as grandes questões da agenda energética brasileira; Seminário Crescimento e Licenciamento Ambiental — Série Debates FGV Energia, com o apoio da EAESP, no qual foram debatidas as perspec-

tivas da retomada do crescimento para o setor industrial em 2004.

Revista Conjuntura Econômica — CECON

O ano de 2003 é considerado pela indústria da comunicação como um ano para ser esquecido. Isso não se aplica à *Conjuntura Econômica*. Apesar da queda expressiva nas tiragens e nos faturamentos dos meios de comunicação, com algumas exceções, este foi um ano de resultados estimulantes para a revista. Nominalmente, todas as receitas foram elevadas e a tiragem cresceu mais de 100% entre janeiro e dezembro. Além disso, todos os custos de produção e distribuição foram expressivamente reduzidos, sem a adoção de serviços e insumos de menor qualidade.

Fruto do tema de capa da edição de maio — Os melhores bancos do Brasil —, foi realizada solenidade em São Paulo, no auditório da FGV. O evento mereceu notícia nos principais jornais do país. A maioria dos bancos premiados criou campanhas publicitárias para informar ao mercado a distinção. Em todos os casos, foi reproduzida a capa da revista — usada como troféu na premiação —, personalizada com o nome de cada um dos cinco bancos vencedores.

Em agosto, a capa da revista teve como destaque a 12ª edição do *ranking* das S.A. não-financeiras: Prêmio FGV de Excelência Empresarial — 500 Maiores.

No faturamento com publicidade, a *Conjuntura Econômica* cresceu 43% a mais que a média das revistas líderes do Brasil. Foi mantida a estratégia de anunciar em jornais, como *Valor Econômico*, *Jornal do Commercio* e *Gazeta Mercantil*, usando créditos criados a partir de permutas de espaços.

A circulação paga de *Conjuntura Econômica* também registrou resultados positivos. No que se refere ao aumento das receitas com circulação, promoveu-se recentemente mudança de fornecedor do serviço de venda em bancas e, desde novembro, a revista passou

a ser distribuída em todas as capitais do país. Para viabilizar o plano de aumentar expressivamente a venda da revista em bancas foi ampliada a tiragem de 17 mil exemplares impressos em janeiro para 35 mil a partir de novembro. Foram feitas ainda negociações para reduzir os custos e os prazos de entrega da revista para os assinantes em todo o Brasil.

Revista Agroanalysis

Na área editorial, além das seções permanentes — estatísticas, opiniões e entrevistas —, as edições da revista trataram dos seguintes assuntos:

- cooperativismo, edição especial com temas constantes do seminário *Visão Estratégica: Tendências do Cooperativismo Contemporâneo*;
- cadeia sucroalcooleira, edição especial trazendo entrevista com o presidente da Única (União da Indústria Canavieira de São Paulo), Eduardo de Carvalho;
- recorde histórico brasileiro na produção de grãos na safra 2002/2003;
- comércio internacional, reportando videoconferência sobre o tema;
- plano de safra 2003/2004;
- *agribusiness* e os gargalos pós-porteira, edição especial de setembro analisando a relação dos investimentos em infra-estrutura com a rentabilidade do agricultor;
- pecuária de corte, quantidade e qualidade do rebanho brasileiro, condições de pasto e sanidade e seus reflexos nos negócios do setor;
- *ranking* das 100 maiores empresas do agronegócio, sendo esta edição de novembro a primeira sob a responsabilidade central da EESP/FGV, com a participação do IBRE e da EAESP no conselho editorial;
- citricultura e *ranking* das 50 maiores cooperativas agropecuárias de 2003.

Na área de publicidade, a revista contou com os seguintes anunciantes: ABCZ — Programa Fome Zero; Anualpec; Agrosystem; Bancoob; Banco do Brasil; Banco BMG; Embrapa; Embratel; FNP/Agriannual 2004; Governo Federal — Programa Fome Zero; IBC do Brasil; JMS/3P; Marketcare; Ministério da Agricultura, Pecuária e Abastecimento; OCB/Ocesp/Sescoop; Seminário Internacional do Café; SNA — Congresso de Agribusiness; TIM Celular; Única; Volkswagen do Brasil.

Boletim GV Prevê

O *GV Prevê*, um boletim trimestral em português e inglês elaborado por pesquisadores do IBRE e da EAESP, oferece uma visão das tendências atuais e dos cenários prováveis para a política, a economia e o governo do Brasil nos próximos anos. O boletim procura antever as mudanças que irão ocorrer no processo de evolução do mercado, a fim de atender às necessidades das empresas que buscam uma fonte de informações sólidas que permitam a realização de previsões de médio e longo prazos. Possui uma *home page* que pode ser acessada tanto em português quanto em inglês e requer, para a leitura do conteúdo na íntegra, código e senha do assinante.

A DPE comercializa o *GV Prevê*, oferecendo assinaturas anuais, individuais ou corporativas, nacionais e internacionais. A cada lançamento de um novo número é realizada uma conferência de imprensa, sendo convidados a participar alguns clientes em potencial.

Programa de TV Conjuntura Econômica

A mais tradicional revista de economia do país agora também é eletrônica. O programa *Conjuntura Econômica* recebe professores da FGV e especialistas de outras instituições para discutir macroeconomia e análise dos setores. O programa dá dicas de investimentos, analisa a economia nacional e internacional, fala de política, mas tudo em linguagem bem fácil.

No primeiro semestre de 2003 o programa foi exibido pela TVE, com mediação da jornalista Vera Barroso, todas as segundas-feiras, sempre às 21h30min. Já no segundo semestre, precisamente em 30 de setembro, o programa passou a ser exibido pela TV Cultura de São Paulo, com mediação da jornalista Cristina Berndt.

Divisão de Economia Aplicada — DEA

Centro de Estudos Agrícolas — CEA

Dando continuidade às atividades nas áreas de cursos e projetos, o CEA ampliou os cursos de MBA em *agribusiness* e de gestão de cooperativas.

Na área de capacitação, o CEA, com seus cursos de *agribusiness*, ultrapassou, em 2003, o número de 400 alunos em treinamento. No decorrer do ano, 13 cursos estiveram em andamento nessa área, dos quais oito abertos em 2003. Os programas de pós-graduação em *agribusiness* atenderam 444 alunos, disseminando o conhecimento do agronegócio brasileiro.

Na área de projetos, durante o primeiro semestre de 2003 foram abertas várias frentes junto a clientes antigos e a novos clientes, com o envio de diversas propostas. Com a retração observada no mercado, as negociações se processaram muito lentamente, e somente no final do semestre foram fechados dois contratos importantes, que darão grande visibilidade ao trabalho do CEA junto às entidades do agronegócio.

Além desses dois projetos, foi celebrado convênio para o desenvolvimento de proposta selecionada em processo de seleção pública do Programa de Apoio ao Desenvolvimento de Tecnologia Agropecuária para o Brasil (Prodetab), em parceria com a Embrapa, e que tem por objeto o desenho de mecanismo de crédito rural para assegurar o acesso do agricultor familiar a novas tecnologias.

Finalmente, com metodologia própria, foi realizada a atualização dos preços mensais da terra para o estado de São Paulo.

Centro de Políticas Sociais — CPS

O CPS busca, fundamentalmente, estreitar as relações entre a pesquisa aplicada e a implantação de políticas públicas na área social e do trabalho.

Principais projetos desenvolvidos pelo CPS no ano de 2003:

- mapa da exclusão digital;
- retratos das pessoas com deficiência;
- Alvorada: diagnóstico, simulação de impacto e *upgrades* propostos;
- mapa do fim da fome II;
- situación socioeconómica de los inmigrantes españoles en el Brasil;
- seguro de acidentes de trabalho (SAT);
- metas sociais;
- plano social para o estado do Pará;
- informalidade e o potencial de arrecadação do ICMS nos municípios do Amazonas.

O CPS ainda empreendeu algumas iniciativas pontuais, como realização de levantamento, a partir de dados georreferenciados, a fim de subsidiar a formação de cenários estratégicos públicos para as diversas localidades brasileiras. O estudo analisa a distribuição espacial da agenda de reformas estruturais e flutuações macro em termos de suas consequências sociais, econômicas, editoriais e, em particular, para a realização de desenho e implementação de políticas.

Centro de Estudos de Energia — FGV Energia

O FGV Energia foi criado em 11 de novembro de 2003 com o objetivo de prover informações essenciais para

a tomada de decisões dos investidores no setor de energia e apoiar executivos na elaboração e implantação de estratégias para o gerenciamento do insumo energia. Para tanto, o centro estará disponibilizando um conjunto de produtos e serviços destinado a empresas privadas, públicas, instituições financeiras de crédito e fomento e profissionais que têm necessidade de se manter atualizados sobre o que acontece nas seguintes áreas da indústria: exploração e produção de óleo e gás natural; transporte, comercialização e distribuição de gás natural; geração de energia elétrica, hidráulica e térmica; transmissão, comercialização e distribuição de energia elétrica.

Coordenadoria de Projetos — COOP

A COOP foi criada em 1999 com o propósito de aprofundar e centralizar as atividades de consultoria do IBRE. Reúne vários especialistas, que se agregaram à equipe para desenvolver estudos e projetos econômicos nas seguintes áreas: economia agrícola, economia social, economia do meio ambiente, economia regional e industrial, economia internacional, finanças públicas, economia de energia, finanças e mercado de capitais, economia empresarial, economia política, estudos quantitativos e de conjuntura, economia do conhecimento e economia fiscal.

Entre os trabalhos desenvolvidos durante o ano de 2003, cabe destacar que a COOP interagiu com outras unidades da FGV, como a FGV Projetos, estabelecendo relações de parceria no desenvolvimento e na execução de projetos.

Em 2003, foram realizados 29 eventos, que propiciaram novas alianças, reuniram um conjunto de patrocinadores representados por importantes empresas e ampliaram a liderança do IBRE/COOP no campo da economia aplicada. Os seminários promovidos no decorrer do ano abordaram temas em pauta de discussão no mercado, cabendo destaque para o seminário O Modelo Energético Brasileiro em Análise, que atraiu um público-alvo de 300 participantes de diversos seg-

mentos, importantes empresários e integrantes do governo.

2. ESCOLA BRASILEIRA DE ADMINISTRAÇÃO PÚBLICA E DE EMPRESAS — EBAPE

O presente relatório das atividades da EBAPE durante o ano de 2003 retrata as ações desenvolvidas pelos corpos docente e técnico no sentido de solidificar a posição de excelência da escola no campo da educação, destacando-se:

- aprimoramento dos currículos dos cursos de Mestrado em Administração Pública, Mestrado Executivo em Gestão Empresarial e Doutorado em Administração;
- cumprimento de prazos de teses dos cursos;
- aumento das atividades de pesquisa no âmbito dos núcleos já consolidados, além do desenvolvimento de novos projetos isolados;
- crescimento da produção intelectual do corpo docente/discente;
- expansão das atividades da área de relações internacionais;
- apoio da EBAPE às atividades do IDE e do FGV-Projetos.

Ensino

Em 2003, o Curso de Doutorado em Administração aprovou quatro teses e quatro projetos.

As novas turmas do Curso de Mestrado em Administração Pública (23 alunos) e do Curso de Doutorado em Administração (quatro alunos) foram recebidas nos dias 3 de fevereiro e 10 e 12 de março, com atividades de integração.

O Curso de Mestrado Executivo em Gestão Empresarial abriu novo processo de seleção, sendo as

provas de admissão realizadas no dia 13 de julho. As aulas tiveram início em agosto de 2003.

O quadro a seguir mostra o total de alunos nos cursos *stricto sensu* da EBAPE.

Cursos	Alunos
Doutorado em Administração	16
Mestrado em Administração Pública	48
Mestrado Executivo em Gestão Empresarial	127
Graduação em Administração	78
Total	269

Novas contratações de professores: professora Ana Lucia Malheiros Guedes, doutora em relações internacionais pela London School of Economics and Political Science, Londres, Inglaterra; professor Yann Duzert, pós-doutorado pelo Massachusetts Institute of Technology (MIT) — Harvard Public Disputes do Program on Negotiation, baseado na Harvard Law School, e doutorado em gestão do risco, da informação e da decisão pela École Normale Supérieure de Cachan/École Polytechnique de Paris; professor Pedro Jesus Fernández, PhD em estatística pela California University, em Berkeley; professor José Guilherme de Heráclito Lima, doutor em economia mineral pela Pennsylvania State University.

Professores extracurricular: professor Ricardo Spinelli, PhD em pesquisa operacional; professor Paulo Matos de Lemos, PhD em engenharia de sistemas; professor Silvio Roberto Bandenas, doutor em engenharia; professor Djalma Rodrigues Teixeira Filho, PhD em mecânica aplicada; professor Marcos Villela, doutor em controle industrial; professor Carlos Longo, PhD em administração; professora Elisa Maria Rodrigues Shauland, mestre em administração pública pela UFRJ/Coppead; professor Marcos Vinicius

Carvalho Rodrigues, doutor em engenharia da produção pela Coppe/UFRJ.

A EBAPE deu entrada em órgãos governamentais com solicitação de concessão de duas bolsas: uma para o professor Vicente Riccio Neto, doutor em ciências humanas — sociologia pelo IUPERJ —, na área de judicialização das políticas públicas (já concedida); e outra para o professor Marcos Antônio Coutinho da Silveira, doutor em economia pela PUC-Rio, na área de finanças internacionais (aguardando parecer).

A escola lançou o programa *Placement EBAPE*, que tem por objetivo capacitar o corpo discente de graduação, mestrado e doutorado para uma carreira planejada, a fim de fornecer ao mercado profissionais altamente qualificados e orientar talentos para as demandas das organizações.

A chefia do Centro de Graduação em Administração desenvolveu as seguintes atividades: organização do calendário do 1º e do 2º semestres de 2004 e dos horários de aula; elaboração de planilha para a criação de orçamento para o Ciclo Profissional da Graduação em Administração, com as previsões de receita e despesas a serem realizadas ao longo do ano de 2004; assinatura de convênios com o Centro de Integração Empresa-Escola do Rio de Janeiro e com a Fundação Mudes para encaminhar os alunos para estágios e treinamento em empresas clientes das referidas instituições; elaboração de cadastro e estabelecimento dos primeiros contatos com várias empresas de porte para que sejam firmados acordos de cooperação para estágio e treinamento dos alunos da graduação em administração que ingressarem no ciclo profissional; elaboração de manual para a graduação em administração — ciclo profissional, para o ano de 2004; orientação aos professores sobre o desenvolvimento das disciplinas que ministrarão no 1º semestre de 2004; organização e acompanhamento da elaboração do *site* da graduação em administração — ciclo profissional; elaboração do perfil da coordenação de estágio e seu papel junto ao corpo discente do curso; instituição da

figura da tutoria entre professores da EBAPE e o corpo discente de forma a garantir o acompanhamento das necessidades dos alunos; elaboração de lista dos livros a serem adquiridos para o 1º semestre de 2004; especificação das necessidades administrativas para o desenvolvimento do 1º semestre letivo de 2004; organização de seminários com temas e datas a serem definidos para os alunos da graduação em administração; organização de feira de estágio, com previsão para o final de outubro de 2004; interface com a Secretaria da EBAPE para prestar as informações referentes ao ciclo profissional necessárias ao Sistema Lyceum; organização das atividades e implementação da Empresa Júnior.

Pesquisa

As pesquisas da EBAPE são desenvolvidas através dos seguintes núcleos: Núcleo de Estudos em Otimização Industrial, coordenado pelo professor Alexandre Linares; Núcleo de Estudos da Regulação, coordenado pelo professor Enrique Jerônimo Saravia; Núcleo de Estudos Avançados em Turismo e Hotelaria, coordenado pelos professores Deborah Moraes Zouain e Luiz Gustavo Medeiros Barbosa; Núcleo de Estudo dos Estados e Municípios, coordenado pelo professor Istvan Karoly Kasznar; Núcleo de Pesquisa em TI Aplicada a Gestão Pública e Empresarial — E-Lab, coordenado pelo professor Luiz Antônio Jóia; Núcleo de Estudos de Carreiras, coordenado pelo professor Moisés Balasiano; Núcleo de Pesquisa em Aprendizagem Tecnológica e Inovação Industrial, coordenado pelo professor Paulo César Negreiros de Figueiredo; Núcleo de Estudos sobre Administração Brasileira, coordenado pelo professor Paulo Emilio Matos Martins; Núcleo de Estudos sobre a Esfera Pública (PEEP), coordenado pela professora Sônia Maria Fleury Teixeira; e Núcleo de Estudos Fiscais, coordenado pelo professor Armando Cunha.

Outras pesquisas são também realizadas fora do âmbito dos núcleos sob a coordenação dos professores Ana Lucia Malheiros Guedes; Luis César Gonçalves

de Araújo; Marcelo M. F. Vieira e Marco Aurélio Ruediger.

O aumento do número de projetos de pesquisa pode ser atribuído em grande parte à criação do Propesquisa: um programa que vem apoiando os professores nas diversas despesas oriundas de uma investigação comprometida com a realidade e com a qualidade. O gráfico a seguir mostra a evolução das pesquisas da EBAPE no período 2000-2003.

Pesquisas realizadas pela EBAPE
2000-2003

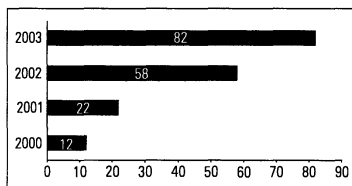

Publicações

Com o objetivo de solidificar a posição de excelência da EBAPE na comunidade acadêmica da área de administração, e ressaltando a importância do referido item na avaliação realizada pela Capes/MEC, a comunidade ebapiana tem-se dedicado com afinco a aumentar sua produção intelectual, como mostra o quadro a seguir:

	2002	2003
Trabalhos em congressos nacionais	37	59
Trabalhos aprovados no Enanpad	17	31
Trabalhos em congressos internacionais	66	73
Artigos em periódicos nacionais	24	47
Artigos em periódicos internacionais	17	18
Capítulos de livros	11	26

Foi significativo o aumento de trabalhos aprovados no Encontro Nacional de Programas de Pós-Graduação em Administração (Enanpad), realizado em Atibaia, sendo dois artigos premiados como os melhores trabalhos de 2003 e outros dois artigos agraciados com menção honrosa.

As dissertações de mestrado também assumem papel importante no capítulo das publicações da escola, pois representam o resultado do trabalho conjunto de professores e alunos após dois anos de convívio (ver anexo 3).

Relações Internacionais

A área internacional da EBAPE foi criada e institucionalizada a partir de maio de 2002, com o objetivo de apoiar e dar organicidade às atividades de cooperação internacional exercidas pelos professores da escola.

Foram desenvolvidas atividades com as seguintes instituições internacionais: Escuela de Administración de Empresas (EAE), de Barcelona, Espanha; European School of Management (ESCP/EAP), de Paris, França; Universidade Paris-Dauphine, de Paris; Universidade Paris I — Panthéon-Sorbonne, de Paris; École Supérieure de Sciences Économiques et Commerciales, de Paris; Consulado Geral da França no Rio de Janeiro; Secretaria Geral do Governo da França; Universidade Comercial Luigi Bocconi, de Milão, Itália; Secretaria de Estado da Administração Local de Portugal; London School of Economics and Political Science, de Londres, Inglaterra; University of Nottingham, Inglaterra; The University College of the Cariboo, de Sun Peaks, Canadá; Harvard University, de Cambridge, Estados Unidos; Massachusetts Institute of Technology (MIT), de Cambridge, EUA; CBI — Consensus Building Institute, de Cambridge, EUA; Centro Nacional de Estudo e Planejamento/Instituto de Aperfeiçoamento Técnico Acelerado, de Luanda, Angola; Conferência das Nações Unidas sobre Comércio e Desenvolvimento (Unctad), de Genebra, Suíça; Organização das Nações Unidas/Naspaa/Inpae; ONU/DPADM e ONU/Habitat.

Ainda na área internacional, dois projetos foram aprovados pelo Programa Capes/Cofecub — um programa de cooperação entre a França e o Brasil.

Cooperação e intercâmbio

Docentes da EBAPE desenvolveram atividades, como cooperação e intercâmbio, nas seguintes instituições, conselhos, fóruns: Ministério da Defesa; Associação Nacional dos Programas de Pós-Graduação em Administração; Comitê do Conselho Editorial da revista *Administração em Diálogo*, da PUC-SP; Comitê Científico da Conferência Regional da Sociedade Brasileira de Conhecimento; Comissão de Área para Avaliação de Cursos da Capes/MEC; Comitê Internacional da revista *Droit et Économie de la Régulation*, da França; Fórum de Gestão Cooperativa de Empresas Estatais; Advisory Board do *Journal of Intellectual Capital*, de Emerald, Bradford, Reino Unido; Advisory Board do *Electronic Government*, dos Inderscience Publishers, Genebra; Comitê Técnico do WG 8.5 (Sistemas de Informação na Administração Pública), Suíça; Conselho de Desenvolvimento Econômico e Social, da Secretaria Especial de Desenvolvimento Econômico e Social; Cáritas Arquidiocesana do Rio de Janeiro; Instituto Brasileiro de Mercado de Capitais; Universidade Católica do Paraná; Universidade do Estado do Rio de Janeiro; PUC-Rio; Universidade Estácio de Sá; Universidade Católica de Santos; CNPq; Universidade Federal Rural do Rio de Janeiro; Instituto Nacional do Câncer (Inca); Centro de Estudos e Investigações da América Latina-Europa; Universidade de Brasília; Universidade Federal Fluminense; Escola Superior de Propaganda e Marketing; Universidade Federal do Rio Grande do Sul; Universidade Federal de Pernambuco; Universidade Federal do Paraná; Instituto Universitário de Pesquisas do Rio de Janeiro; Escola Nacional de Saúde Pública Fundação Oswaldo Cruz; Escola Nacional de Administração Pública; Escola do Estado-Maior da Aeronáutica; Tribunal de Justiça do Rio de Janeiro; Tribunal de Contas do Estado do Rio de Janeiro; Centro de Formação da

Função Pública da Região Autônoma dos Açores; Instituto Nacional de Administração de Portugal.

3. ESCOLA DE ADMINISTRAÇÃO DE EMPRESAS DE SÃO PAULO — EAESP

Criada em 1954, a EAESP tem como missão formar dirigentes para liderar processos de mudança no país, e produzir e disseminar conhecimento relevante para a reflexão e a prática da administração. Sua visão é ser uma escola internacionalmente reconhecida por sua excelência.

A EAESP é detentora de credenciamentos perante a European Foundation for Management Development (EFMD) e The Association to Advance Collegiate Schools of Business (AACSB), órgãos que avalizam a excelência do ensino de administração em nível internacional. Poucas e seletas instituições no mundo têm ambos os credenciamentos. Na avaliação do MEC, a EAESP obteve classificação A, pelo oitavo ano consecutivo, pelo desempenho de seus alunos no Exame Nacional de Cursos de 2003.

A diretoria da escola vem desenvolvendo importantes processos, entre os quais se destacam os relativos aos cursos de graduação e de especialização:

- Repensar a graduação: em uma primeira fase, grupos de alunos e professores encontraram-se em cafés da manhã para ouvir e debater os rumos do Curso de Graduação com convidados especiais — professores e diretores de outras faculdades, especialistas em aprendizagem, diretores e vice-presidentes de recursos humanos. Por ocasião do Seminário Anual de Planejamento, o resultado desse trabalho foi objeto de atenção de uma comissão específica, seguindo-se a disseminação do que fora discutido na apresentação à plenária da congregação. O processo continua em 2004, com o refinamento das idéias que obtiveram consenso; e

- Renovar o Curso de Especialização em Administração para Graduados (CEAG): com a manutenção de todos os pontos fortes que caracterizam este curso de especialização, buscou-se promover sua renovação, com mudanças na duração, na configuração, na estrutura e em parte do conteúdo das disciplinas, optando-se por um programa essencialmente interdepartamental. Trabalha-se atualmente o detalhamento do processo, com vistas a possível implementação a partir do 2º semestre de 2004.

A EAESP teve expressiva participação no XXVII Encontro da Associação Nacional dos Programas de Pós-Graduação em Administração (Enanpad), realizado de 21 a 24 de setembro. A escola marcou presença com a apresentação de 23 *papers* de alunos e 27 de professores, com a coordenação de áreas por três professores e com a obtenção do 1º lugar em duas diferentes áreas: “gestão pública e governança” e “estratégia em organizações”, além de várias menções honrosas.

Outro motivo de satisfação para a escola foi a criação do Prêmio Fernando Prestes Motta de Estudos Organizacionais, em tributo à memória do professor, a ser entregue a partir do próximo Encontro de Estudos Organizacionais, que será sediado pela EAESP.

A escola fez-se representar na competição internacional de planos de negócios Moot Corp, realizada na University of Texas, em Austin. Participaram da competição 30 das mais importantes escolas de administração de todo o mundo, incluindo universidades da América do Norte, Europa, África, América Latina e Oceania. A equipe da EAESP recebeu o prêmio de *Outstanding Presentation*, outorgado pelos jurados. Este é o sétimo prêmio conquistado por alunos da escola nas nove competições de que participou.

Quanto à titulação de professores, obtiveram grau de doutor Marcelo Marinho Aidar, Rosaura Ely Morganti Mantovanini, Patricia da Cunha Tavares,

Allan de Azevedo Barreto, Susana Carla Farias Pereira e Mauro Sampaio. Obteve grau de mestre Rafael Alcadiapani da Silveira.

Durante 2003, as diversas áreas de apoio acadêmico prosseguiram com suas atividades. Visando o contínuo aperfeiçoamento do corpo docente e discente, o Centro de Desenvolvimento do Ensino e Aprendizagem (CEDEA) realizou:

- a seleção dos candidatos ao Goldman Sachs Foundation Global Leaders Program 2003; concorrendo com estudantes da USP, Unicamp e PUC-Rio, foram escolhidos e premiados dois estudantes da EAESP;
- a seleção de alunos para o Concurso de Casos da University of Texas;
- o II Seminário de Metodologia de Ensino, ministrado aos alunos da pós-graduação (mestrado, doutorado e MPA);
- o projeto Pioneiros II, com a estruturação de disciplinas por 22 professores.

A Coordenadoria de Estágios e Colocação Profissional (CECOP), responsável pela administração do estágio obrigatório para alunos de graduação, registrou, até novembro de 2003, 777 estágios, o que representa um acréscimo de 7,32% em relação ao mesmo período do ano de 2002. As áreas que apresentaram maior oferta para estágio foram finanças (32%), administração geral/recursos humanos (30%) e marketing comercial (19%). Neste ano, a CECOP também realizou oito *career meetings*, encontros de recrutamento com a participação de 42 empresas representantes dos segmentos financeiro, industrial, consultoria e serviços, atraindo cerca de 200 pessoas por evento. Foram atendidos 173 alunos e ex-alunos para aconselhamento de carreira, sendo 90 do Curso de Graduação, 65 dos cursos de especialização, 10 do Programa de Educação Continuada e oito do Mestrado Profissional em Administração. Além disso, a CECOP organizou quatro palestras.

Em 2003, a diretoria implantou o Pró-Saúde GV, um serviço de apoio e atendimento psicológico e psiquiátrico aos alunos do Curso de Graduação em Administração, coordenado por um professor da EAESP e prestado por uma empresa especializada — a Projetos Terapêuticos S/C Ltda. O princípio das atividades é o sigilo e a voluntariedade. O programa engloba: capacitação dos professores que atuam como tutores das turmas e realização de dinâmicas de grupo e de atendimentos individuais agendados pela intranet, visando a resolução de situações pontuais e o encaminhamento para atendimento especializado, quando necessário.

Sempre com o objetivo de proporcionar maior vivência social e cultural aos alunos da escola por meio de atividades extracurriculares, a Coordenadoria de Extensão Cultural (CEC) promoveu cursos de história da arte, de história da arte brasileira, de música e de filosofia do belo nas artes e na música. Em conjunto com o Diretório Acadêmico Getulio Vargas (DAGV), foi apresentada a peça teatral *Einstein*. Foram também promoções do CEC: a História do Jazz, noite de apresentações no Bourbon Street; e apresentações do coral da EAESP.

As atividades mais relevantes da Coordenadoria de Relações Internacionais (CRI) foram: intercâmbio de 105 estudantes estrangeiros com a EAESP e de 123 brasileiros com o exterior; programa *Doing Business in Brazil*, com 22 participantes provenientes principalmente da Europa e dos Estados Unidos, além de cinco versões personalizadas para 134 alunos da Cornell University, University of Texas (Austin), ESCP França, Rotterdam School of Management, Wharton University e Copenhagen Business School; Termo Concentrado de Inverno (TCI) para mais de 40 alunos, com a participação dos professores Wendy Hunter, da University of Texas (Austin), Gideon Kunda, da Tel Aviv University, e Antonio Alvares, da Universidad de Oviedo; lançamento do programa Summer Institute for Business Faculty, em parceria com a Universidad de Carolina do Norte e a participação de nove professores estrangeiros; realização do evento The Americas

Global Residency para 84 participantes do programa OneMBA, entre eles asiáticos, europeus e americanos de diversas nacionalidades. A programação incluiu aulas sobre economia brasileira e marketing, palestras da Votorantim Celulose e Papel e da DPZ, além de visitas à Natura, à instituição Meninos do Morumbi e à Escola Municipal Etelvina, na favela Paraisópolis; e realização da IV Feira de Intercâmbio com instituições parceiras, como Associação Alumni, Goethe Institut, Aliança Francesa, Consulado da Nova Zelândia e alunos estrangeiros que representaram suas escolas, com a presença de mais de 300 visitantes.

No período, a EAESP firmou convênios com as seguintes instituições: Associação Nacional de Pesquisa, Desenvolvimento e Engenharia das Empresas Inovadoras (Anpei); Instituto de Pesquisas Tecnológicas (IPT), Escola de Marketing Industrial, Fundação Prêmio Nacional da Qualidade e Embratur (cooperação técnica e/ou científica), Faculdade de Ciências Jurídicas e Sociais da Universidade de San Carlos de Guatemala (cooperação para desenvolvimento de curso de pós-graduação) e Universidad de San Andrés, da Argentina (intercâmbio de estudantes de graduação).

Entre as atividades dos centros de estudos da EAESP, distinguem-se:

Programa de Estudos Avançados em Administração Hospitalar e de Sistemas de Saúde — PROAHS

- *Ensino*: cinco cursos abertos na área de educação continuada, em conjunto com o GVpec (custos hospitalares, setor privado em saúde, auditoria, introdução à auditoria, epidemiologia hospitalar); Curso de Desenvolvimento Gerencial, ministrado *in company*, por meio do GVpec, no Hospital Sírio Libanês, para 45 alunos; participação no Programa de Educação a Distância do Gvnet, com o curso GVmed, desenvolvido para que médicos administrem seus consultórios e clínicas; Curso de Especialização

em Gestão Hospitalar e de Sistemas de Saúde, iniciado em agosto, em convênio com a Universidade de Vila Velha, com 41 alunos; e conclusão do curso por uma turma de Manaus e início de nova turma com 39 alunos.

- *Eventos*: participação na organização e na administração do 6^o Congresso de Qualidade para Serviços Hospitalares (Qualihosp), realizado no Centro de Convenções Rebouças, com mais sete hospitais públicos e privados; participação na organização e na Comissão Científica, além de apresentação de trabalhos de alunos e docentes, no VII Congresso Brasileiro de Saúde Coletiva, realizado pela Abrasco; apresentação de trabalhos no XIV Congresso Alass (Suíça); participação, com apresentação oral e de pôster, na International Conference for Quality Improvement (Isqua), no Texas; e participação na seleção de trabalhos e no IberoAmerican Management 2003.
- *Publicações*: co-edição de número especial sobre saúde da *Revista de Administração Pública (RAP)*, no qual foram publicados artigos de um aluno do mestrado e de um docente; e publicação de um caderno do Núcleo de Pesquisas e Publicações (NPP) com o resultado de pesquisa concluída.
- *Consultoria*: Hospital e Maternidade Sepaco — Serviço Social da Indústria do Papel, Papelão e Celulose do Estado de São Paulo; Santa Casa de Mogi das Cruzes — Hospital Nossa Senhora da Aparecida; Hospital Israelita Albert Einstein — Unidade Jardins; Hospital Sirio Libanês; Sabesp; e Instituto de Previdência de Cuiabá.
- *Trabalhos de pós-graduação*: orientação a uma tese de doutorado e a quatro dissertações de mestrado na linha de pesquisa.
- Representantes da WKKellogg Foundation (Karen Lake, *director of Marketing and Communications*, e Mary Cohen, *consultant*), em visita ao PROAHS, em fevereiro de 2003, reconheceram-no como um dos projetos mais bem-sucedidos entre aqueles financiados pela entidade.

Centro de Estudos de Ética nas Organizações — CENE

- *Realizações em 2003*: orientação a cerca de 30 alunos de graduação e pós-graduação da EAESP e de outras instituições acadêmicas, para elaboração de monografias sobre ética empresarial; mais de 200 pareceres sobre trabalhos acadêmicos para a *Revista de Administração de Empresas (RAE)*, Business Association of Latin American Studies (Balas), International Society of Business, Economics, and Ethics (Isbee), Asociación Latinoamericana de Ética, Negocios y Economía (Alene) e Associação Nacional de Programas de Pós-Graduação (Anpad); criação e edição de três números da *Newsletter* institucional da Isbee; assessoria técnica para a organização do Isbee World Congress 2004, a se realizar em Melbourne, Austrália; manutenção e expansão do banco de dados do CENE; assessoria a professores e profissionais na área de ética nas organizações, em conjunto com o CRA-SP e a Fundação Fides; realização da pesquisa “Políticas de ética empresarial” nas 500 maiores empresas brasileiras; realização da pesquisa “O perfil ético e empreendedor de mulheres ganhadoras do Prêmio Nobel no século XX”; artigos e entrevistas sobre ética empresarial publicados em jornais e revistas; organização de Seminário da United Nations University (UNU), realizado na EAESP em janeiro de 2003, sobre o tema “O problema do duplo efeito na solução de dilema ético”, com representantes da África do Sul, Brasil, Inglaterra, Japão, Suíça, Hong Kong, Nigéria, Noruega, Polônia e Quênia; encontros mensais de profissionais ligados à ética empresarial, sobre vários temas de ética e responsabilidade social das organizações, com apresentação e discussão de casos; coordenação e organização do VI Congresso Latino-Americano de Ética, Negócios e Economia, em parceria com a Associação Latino-Americana de Ética, Negócios e Economia

(Alene), em julho de 2003, sobre o tema “Ética e governança corporativa”; e coordenação e organização do VI Seminário de Sustentabilidade 2003, em parceria com a Gecko Socioambiental, na EAESP, em novembro de 2003.

Centro de Estudos do Terceiro Setor — CETS

- *Ensino:* Administração para Organizações do Terceiro Setor, curso de pós-graduação *lato sensu* com 360 horas-aula, realizado no conveniado Strong (Santo André); Administração para Organizações do Terceiro Setor, curso *in company*, de 40 horas-aula, no Instituto Solidariedade; e cursos ministrados por intermédio do GVpec: Administração para Organizações do Terceiro Setor — Módulos I e II, com 120 horas-aula cada; Princípios de Gestão para Organizações do Terceiro Setor, com 40 horas-aula; Princípios e Práticas da Responsabilidade Social nas Empresas, com 80 horas-aula, realizado em parceria com o Instituto Ethos de Empresas e Responsabilidade Social.
- *Publicações:* continuidade da revista eletrônica *Integração*, que recebeu entre 10 mil e 26 mil visitas/mês.
- *Pesquisa:* lançamento do Mapa do Terceiro Setor; formação do Grupo de Pesquisa Desenvolvimento Econômico, Social e Organizacional do Terceiro Setor, com professores da EAESP, alunos de pós-graduação e pesquisadores, com as seguintes linhas de pesquisa: administração de organizações do terceiro setor, aspectos econômicos e sociais do terceiro setor, estratégias intersetoriais para o desenvolvimento, marco legal do terceiro setor e responsabilidade social empresarial.
- *Projetos:* parcerias com a Prefeitura Municipal de Juiz de Fora (MG) e com o Governo do Estado do Pará, para elaboração de censo das organizações do terceiro setor.

Centro de Estudos de Administração Pública e Governo — CEAPG

- *Pesquisas:* além dos projetos de pesquisa individual, o CEAPG continuou suas atividades com o programa Gestão Pública e Cidadania e o apoio à Incubadora Tecnológica de Cooperativas Populares. O centro recebe apoio financeiro da Fundação Ford, do BNDES e da Fundação Hewlett.
- *Eventos:* na edição de 2003 do programa Gestão Pública e Cidadania, foram 1.156 as inscrições válidas de programas, projetos e atividades. A premiação dos 20 finalistas teve lugar no BNDES, no Rio de Janeiro, com a distribuição da publicação especial dos 20 finalistas de 2003 — *Histórias de um Brasil que funciona* — e de livros do banco de dados do programa, também disponíveis eletronicamente e em vídeo. O CEAPG ainda realizou, com a Secretaria Nacional de Segurança Pública (Senasp) do Ministério da Justiça e a Fundação Hewlett, o seminário Segurança Pública e Comunidade, em Brasília. Esse fórum teve por objetivo debater iniciativas de combate às várias formas e faces da violência.
- *Publicação:* Em parceria com o Instituto Ethos, a IAF/Inter-American Foundation e a ICCO/Interchurch Organization for Development Cooperation, com patrocínio de Avon, Cyrela, Brazil Realty, Motorola e Sadia, lançou, em outubro, o manual *O que as empresas podem fazer pela erradicação da pobreza*.

Centro de Estudos de Administração e Meio Ambiente — CEAMA

- *Eventos:* Co-promoção do VII Encontro Nacional sobre Gestão Empresarial e Meio Ambiente (VII Engema), com a FEA/USP e a FIA. A abertura foi feita pelo secretário estadual do Meio Ambiente, professor José Goldemberg; conclusão da Fase II do projeto “Proposição de Política Pública a partir de Modelos de Ava-

liação e Gestão de Impactos Socioambientais da Visitação Pública nas Unidades de Conservação do Estado de São Paulo”. Este projeto, financiado pelo Programa de Políticas Públicas da Fapesp, tem como entidades parceiras o CEAMA (coordenação do projeto), a Fundação Florestal e o Instituto Florestal, estas duas entidades da Secretaria Estadual do Meio Ambiente, responsável pelas unidades de conservação pertencentes ao estado de São Paulo; e participação na organização da II Oficina de Integração de Projetos do Comitê da Bacia Hidrográfica do Alto Tietê Financiados pelo Fundo Estadual de Recursos Hídricos (Fehidro), a ser realizada no próximo ano.

Centro de Informática Aplicada — CIA

- *Pesquisas:* o CIA promoveu várias iniciativas na área de tecnologia de informação, realizando pesquisas e colaborando em diversas atividades acadêmicas e empresariais. No primeiro semestre, o CIA finalizou e divulgou a 14ª edição da “Pesquisa sobre o uso de recursos de tecnologia de informação”. O Programa de Excelência em Negócios na Era Digital (NED), de acordo com a sua missão e as necessidades do mercado, promoveu a sinergia entre as várias iniciativas dos meios acadêmico e empresarial. O NED realizou e divulgou a 5ª edição da “Pesquisa de comércio eletrônico no mercado brasileiro”. No segundo semestre, o CIA e o NED iniciaram a fase final das próximas edições das pesquisas anuais.
- *Eventos:* o NED realizou o evento Tecnologia de Informação nas Empresas e o Desempenho Empresarial, com a participação de parceiros; participou de diversas publicações e congressos, prestou apoio a cursos regulares e de educação continuada e a projetos de consultoria. O CIA está organizando o Congresso Anual de Tecnologia de Informação — CATI, que será realizado em junho de 2004, com a missão de promover

o conhecimento na área de tecnologia de informação aplicada a negócios, por meio de estímulo à geração, ao compartilhamento e à divulgação do conhecimento dos principais temas relacionados com a utilização e a administração dessa tecnologia no âmbito de negócios, privados e públicos, tornando-se referência nacional e internacional nessa área, tanto para o meio acadêmico quanto para o empresarial.

Centro de Estudos de Lazer e Turismo — CELT

- *Publicações:* livro *Ética e qualidade no turismo no Brasil*, da doutoranda Cintia R. M. Araújo, resultante de sua dissertação de mestrado defendida na EAESP no ano anterior (Editora Atlas); publicação do artigo “Leisure and tourism in Brazil”, de autoria da coordenadora do CELT, no periódico *Leisure Issues*, da International Sociological Association.
- *Pesquisas:* avaliação do CNPq sobre o grupo de pesquisa do CELT como grupo consolidado; novas adesões de alunos e professores a essa linha de pesquisa; recrutamento da primeira turma de pós-graduados dos cursos de Mestrado e de Doutorado de Administração de Empresas especificamente para essa linha de pesquisa; convênio com a Embratur — bases gerais de cooperação técnica e/ou científica.
- *Eventos:* assentos obtidos pela EAESP na Câmara Técnica de Turismo, que funciona no ProconSP; e participação como *key note speaker* da coordenadora do CELT no I Foro Internacional de Turismo y Hoteleria realizado em Arequipa, Peru, em novembro de 2003.

Centro de Excelência em Varejo — CEV

- *Prêmio:* 1º Prêmio FGV-EAESP de Responsabilidade Social no Varejo: criado com o objetivo

- de reconhecer e incentivar iniciativas de responsabilidade social desenvolvidas por empresas e entidades de classe do setor varejista do país. O prêmio contou com a colaboração de diversas associações varejistas e veículos de comunicação, que apoiaram na divulgação, e de entidades do terceiro setor e órgãos governamentais, que participaram do julgamento dos projetos, auxiliando na metodologia, dando credibilidade ao processo e fortalecendo o compromisso do CEV com a responsabilidade social. Ao todo, 147 programas de diversos segmentos do varejo brasileiro foram inscritos no prêmio.
- *Seminários*: oito seminários foram realizados com o intuito de propiciar a reciclagem e a troca de conhecimentos entre profissionais do varejo, num total de 527 participantes. Os temas abordados foram: inovação no varejo, responsabilidade social no varejo, *visual merchandising*, localização e expansão no varejo, vendas do varejo no Natal de 2003, estratégias de marketing (em parceria com a *RAE*), varejo de moda e varejo virtual.
 - *Fóruns de varejo*: acadêmicos e executivos de empresas encontraram ambiente apropriado para debater e aprofundar questões emergentes e relevantes que deverão orientar pesquisas acadêmicas, estudos setoriais e aplicações práticas. Em 2003, ocorreram seis encontros, os quais terão continuidade em 2004.
 - *Workshops de pesquisa em varejo*: eventos abertos à comunidade acadêmica e empresarial, têm como objetivo principal estimular a divulgação e o desenvolvimento de estudos e publicações acadêmicas na área de varejo e do comportamento do consumidor no ponto-de-venda. Os 12 *workshops* realizados em 2003 estiveram focados nas apresentações das metodologias de pesquisa de professores, mestrandos e doutorandos da EAESP e convidados.
 - *Parceiros*: lançamento e apresentação do CES, com anúncio de seus primeiros parceiros: Banco Real ABN Amro, PriceWaterhouseCoopers, AMCE Negócios Sustentáveis, Amigos da Terra — Amazônia Brasileira, Instituto Brasileiro de Governança Corporativa (IBGC), Ecoenergy do Brasil e World Business Academy (WBA).
 - *Eventos*: organização do Latin America Business Environment Learning & Leadership — Labell, em parceria com o Instituto Brasileiro de Educação em Negócios Sustentáveis (Ibens) e o World Resources Institute (WRI) dos EUA, com o objetivo de auxiliar universidades a integrem o tema da sustentabilidade em seus programas educacionais, e que contou com a presença de 30 professores de escolas de negócio de toda a América Latina; organização e mediação do debate Projetos Florestais no MDL: um Debate Público, em parceria com o Observatório do Clima, Embaixada da França, The Nature Conservancy e Ipam — Debate, com a participação dos mais importantes profissionais especializados em mudanças climáticas de vários setores, como academia, governo, iniciativa privada e sociedade civil, para a discussão das questões mais relevantes que seriam deliberadas na COP-9, em Milão; co-promoção do Icons, em parceria com NEF/PUC-SP e Ethos, painel-síntese da Conferência Internacional sobre Indicadores de Desenvolvimento Sustentável e Qualidade de Vida; co-promoção do evento The Natural Step, em parceria com a Willis Harman House, com palestra do dr. Karl-Henrik Robert, fundador do The Natural Step, organização internacional que trabalha com os maiores usuários de recursos do planeta, gerando soluções, modelos e ferramentas desenhados para acelerar a sustentabilidade global; co-promoção da Reunião Anual dos Compradores de Madeira

Certificada, com a participação de Tramontina, Tok&Stok, Leo Madeiras, Cickel e Banco Real, para a discussão de desafios e novas diretrizes para 2004; e realização da primeira reunião do Conselho Consultivo do CES, com a eleição de Sergio Esteves, da AMCE Negócios Sustentáveis, para presidente do conselho.

Centro de Estudos em Finanças — CEF

- *Pesquisa*: o principal destaque em 2003 foi a pesquisa sobre o desempenho de fundos de investimentos nos últimos 10 anos, patrocinada pelo IP Participações e divulgada por mala direta e no jornal *Valor Econômico*.
- *Eventos*: realização de duas palestras sobre marcação a mercado, ambas com público de mais de 70 pessoas. Em maio, organização do Seminário de Pesquisas do Departamento de Contabilidade, Finanças e Controle (CFC), com apresentação de palestras e trabalhos acadêmicos. Entrega do Guia de Fundos de Investimentos 2003 da revista *Exame* e do Guia Valor 1000.

Centro de Estudos Estratégicos Internacionais — CEEI

- *Seminários*: Guerra do Iraque e Governança Internacional, e Guerra e Humanidade, além de Brasil: Riscos e Oportunidades de Integração na Economia Mundial, realizado conjuntamente pela EAESP, Escola de Economia de São Paulo (EESP) e Banco Interamericano de Desenvolvimento (BID).
- *Pesquisas*: A Regulação do Setor Têxtil pelos Acor- dos da OMC e suas Consequências para o Brasil: Perspectivas das Negociações da Rodada de Doha, e Política de Comércio Exterior: Institucionalidades Comparadas, em parceria com a EDESP.

No que respeita aos órgãos colegiados, cabe destacar em 2003:

- *Conselho de Administração — CA*: apresentações sobre a criação do Curso de Economia, o programa de gestão da nova diretoria, a atuação de diversas áreas da escola; discussão do projeto “O administrador do futuro” e da estratégia de cursos da FGV e concessão do título de conselheiro emérito ao ex-conselheiro Nelson Leme de Oliveira Garcez.
- *Congregação*: aplicação de pena disciplinar, alteração do sistema de trilhas do currículo do Curso de Graduação, transferência entre habilitações no Curso de Graduação, aprovação de alterações nos regimentos da EAESP e dos programas de pós-graduação, eleição do diretor e dos vice-diretores acadêmico e administrativo da EAESP, eleição de listas tripliques para coordenadores dos cursos de graduação, mestrado e doutorado, especialização e aperfeiçoamento, e de extensão e para chefe do Núcleo de Pesquisas e Publicações, para designação do diretor da escola.

A Congregação reuniu-se em três sessões so- le- nes, sendo duas de colação de grau, realizadas no Auditório Simón Bolívar do Memorial da América La- tina, e outra de posse do diretor da EAESP, em junho, no Auditório Getulio Vargas.

- *Conselho Departamental — CD*: reformulação do plano de carreira docente; regulamentação do sistema de incentivos aos professores NRD6; re- forma curricular do CEAG; criação do Curso de Especialização em Business Economics (CEABE); criação do Centro de Estudos em Private Equity (CEPE) e do Centro de Estudos em Sustentabilidade (CES); criação do “Dia da Pesquisa” do CG e dos PPGs; estabelecimento de normas e cri- térios para transferência de habilitação no CGA; alterações nas normas aplicáveis aos cursos de mestrado profissional, mestrado acadêmico e

doutorado; vinculação e desvinculação de linhas de pesquisa aos programas de mestrado e doutorado; proposta à Congregação de alterações no regimento dos programas de pós-graduação e no Regimento da EAESP; homologação de resultado do processo seletivo para professor de carreira no Departamento de Administração da Produção e Operações (POI); discussão sobre abertura de processo seletivo geral para professor de carreira; contratação e prorrogação de contrato de professores extracarreira horistas e visitantes; designação de bancas examinadoras de monografias de professores de carreira; designação de membros para composição de comissões diversas; transferência de recursos financeiros do Fundo de Pesquisa em Administração Pública para o Fundo de Bolsas em AP; e extensão do “Prêmio FGV-POI para Projetos em Operações” a alunos do CG-AP.

A Assessoria de Desenvolvimento Institucional (ASDI) enfatizou, em 2003, o trabalho de captação de recursos e relacionamento com os parceiros, visando conquistar novos e manter os existentes. Os colaboradores pessoa jurídica constituem o Clube de Parceiros GV e os doadores pessoa física (ex-alunos e professores) fazem parte da Comunidade GV.

Foram atualizadas as placas de parcerias e de Fundo de Bolsas em março, e da Comunidade GV em novembro, quando também foi realizada a 2ª Feira de Educação Solidária, evento de confraternização dos bolsistas da EAESP com as empresas doadoras do Fundo de Bolsas.

No ano, a Coordenadoria de Comunicação Institucional (CCI) realizou: a coordenação das coletivas referentes às pesquisas do Centro de Informática Aplicada (CIA) e ao relançamento do *GVprevê*; a 2ª edição do *Catálogo de professores*, com informações para a imprensa sobre formação e especialidades do corpo docente da EAESP; publicação do último número do *Jornal da EAESP* — *retrospectiva 2003*; envio diário de *clippings* eletrônicos com notícias, artigos e reportagens à dire-

toria e aos professores da escola; organização do III Curso Preparatório para Atendimento na Feira de Negócios Internacional ExpoManagement 2003, com duração de 13 horas. Esse curso será estendido aos funcionários terceirizados que realizam atividades de atendimento na EAESP.

Novamente, o trabalho realizado pela CCI trouxe, como resultados para a EAESP, a uniformidade da comunicação externa, o reforço da marca e a manutenção — a um custo menor — de espaços exclusivos e diferenciados em veículos de porte. O trabalho de aproximação constante com a imprensa tem trazido, como fruto, o reconhecimento, por grande parte dos jornalistas, da EAESP como referência para fontes de pesquisa e entrevistas.

De 12 a 14 de dezembro, a EAESP realizou seu 47º Seminário Anual de Planejamento (SAP-2003) no Grande Hotel Senac, em Campos de Jordão. Quatro comissões trabalharam com temas escolhidos com base nos elementos centrais do Programa de Gestão da Diretoria da EAESP — planejamento e governança, repensar a graduação, pesquisa e centros de estudos, e gestão de pessoas e carreira —, dos quais resultou um conjunto de propostas apresentadas no encerramento do evento. O SAP-2003 contou com mais de 160 participantes entre alunos, professores e funcionários.

Durante 2003, a direção da EAESP recebeu os seguintes visitantes: Alberto Carlos Almeida, da FGV Opinião; Alberto Pereira, chefe da Casa Civil do Governo do Amapá; Alfredo Weiszlog, presidente da Associação Brasileira de Direitos Autorais; Anna Maria Ruta e Mauro Conde, diretores da Fundação Prêmio Nacional da Qualidade; Chieko Aoki, diretora-geral da Rede Blue Tree; Dácio César Penna Dias e Diógenes Ychioca, da Justiça Federal de Primeira Instância; delegação canadense composta por Mac Harb, parlamentar (Ottawa Centre), Charles Strahl, parlamentar (Fraser Valley), John Bartel, presidente da Sherwood Broiler Farms, Ronald Davidson, cônsul-geral, Kenneth Johnston, cônsul e comissário comer-

cial sênior, e Angélica Price, intérprete; Flamarion Portela, governador de Roraima; David H. Buisson, *assistant vice-chancellor*, e Tony C. Garrett, senior lecturer da The University of Otago; Dilmar Martins Ramos, superintendente de Marketing do Banco Santos; Giovanni Cerri, diretor da Escola de Medicina da USP, e Flávio Fava de Moraes, diretor-geral da Fundação Escola de Medicina da USP; Latif Abrão Júnior, presidente da Notre Dame Intermédica; Edward A. Snyder, *dean*, Michael D. Wiemer, *director International Programs*, Steven N. Kaplan, professor da Universidade de Chicago; Flávio Pestana, diretor-presidente do jornal *Valor Econômico*; Jacob Smith, diretor da Unilever; Javier Ortiz Batalla, do Banco Interamericano de Desarrollo; João Augusto Rodrigues, presidente da Associação Comercial do Pará; João Carlos Verissimo, da BrasilConnects; José Aparecido Montagnana, presidente do Grupo Orsa; Karen Lake, diretora de Marketing e Comunicação, e Mary Cohen, da Kellogg Foundation; Luiz Barreira de Souza, cônsul-geral de Portugal; Marcos Wettreich, presidente da Fundação Ajuda Brasil; Maria Helena Guimarães de Castro, secretária estadual de Assistência Social de São Paulo; Maria Voivodic, diretora-geral do Univerisia Brasil; Michal Gartenkraut, reitor, e Carlos Muller, docente do ITA; Miguel Relvas, Nuno Campilho, Fernando Ruas e Fernando Couto dos Santos, respectivamente secretário de Estado de Administração Local de Lisboa, assessor do secretário de Estado, presidente da Associação Nacional de Municípios de Lisboa e vice-presidente do Conselho de Administração da Associação Empresarial de Portugal; Milton Camargo, presidente da American Online; Paulo Silveira, presidente da Unidas; Paul Goodman e Richard M. Cyert, da Carnegie Mellon University; Regina Célia Venâncio, presidente da Fundação Salvador Arena; Sérgio Comolatti, presidente da Evaristo Comolatti S.A.; Sérgio Rodrigues, presidente da Oracle; Stephen Walleinstein, *executive director* da Duke University School of Law; Doug Breeden, *dean*, da Fuqua School of Business; Suzanne Laporte, embaixadora, Ronald Davidson, cônsul-geral, e Kenneth Johnston, cônsul do Consulado Ge-

ral do Canadá; Tarso Genro, secretário executivo do Conselho de Desenvolvimento Econômico e Social; Uwe Kraus e H. C. Walther Zimmerli, executivos da VW da Alemanha; e Vitor da Conceição Gonçalves, presidente do Conselho Directivo, e Manuel Seabra Pereira, vice-reitor, da Universidade Técnica de Lisboa.

A Biblioteca Karl A. Boedecker registrou, diariamente, em 2003, uma média de 463 visitas, 168 empréstimos, 73 visitas orientadas às suas instalações e 286 acessos a periódicos eletrônicos. Seu acervo é constituído de 46.576 títulos e 58.973 exemplares de livros, 1.323 títulos de periódicos, 152 obras eletrônicas e 433 vídeos, atendendo a 9.957 usuários.

Quanto à Superintendência de Tecnologia da Informação (STI), cabe destacar que implantou o novo ambiente de ensino apoiado por tecnologia, o *blackboard*, definiu sua metodologia de desenho instrucional, implantou o portal e-Class, desenvolveu e aplicou um *workshop* de desenho instrucional para professores do CG-AE, da EESP e do projeto Pioneiros-II; participou da concepção, desenvolvimento e implantação do projeto Valor Econômico; atuou na coordenação técnica do OneMBA, no projeto PGL (Partnership for Global Learning), e iniciou a migração do ambiente instrucional do GVnet para o *blackboard*. Na área de *web* também foi definida uma metodologia básica para desenvolvimento de *sites*, segundo a qual foram desenvolvidos o *site* da EESP; uma dezena de *sites* de eventos e centros, com destaque para o Simpoi e o Iberoamerican, com seu bem-sucedido mecanismo de submissão e avaliação de trabalhos, e os novos produtos e funcionalidades do portal da RAE. Em conjunto com a CCI, foram realizadas entrevistas com todos os gestores interessados no novo portal da FGV-SP e EAESP; e definida sua concepção geral, cujo desenvolvimento terá início no primeiro semestre de 2004.

Com o apoio dos parceiros Bradesco e Samsung, os Laboratórios de Ensino e Pesquisa em Informática da EAESP (LEPI) foram inteiramente reformados e integrados em um único andar da escola. Com um *layout* moderno e funcional, os laboratórios tiveram

o número de equipamentos praticamente dobrado, passando de 78 para 144 microcomputadores. Concluiu-se também em 2003 o projeto de informatização das salas de aula.

Em 2003, os módulos de graduação e especialização do Sistema de Gestão Escolar da EAESP (Gesesc) e o sistema de vestibulares do CACR foram redesenhados e adaptados para atender às novas escolas de Direito (EDESP) e de Economia (EESP) de São Paulo. Foi também desenvolvido o novo módulo do MPA, integrado ao Gesesc, que será implantado no decorrer de 2004.

No tocante ao programa de desenvolvimento e aperfeiçoamento do corpo técnico e administrativo, a Divisão de Recursos Humanos (DRH) conduziu: pesquisa de clima para o GVlaw, que se estenderá para a EDESP em 2004; revisão das descrições de cargos para preparar a gestão por competências; extensão do convênio com escolas de idiomas para todos os funcionários, e organização da Feira de Idiomas, em que os conveniados ofereceram seus serviços aos funcionários; treinamento de atendimento para recepcionistas e telefonistas; trabalho de grupo com a equipe da DRH com o intuito de melhorar a integração das áreas internas e dos funcionários; e criação da pasta de contatos da FGV-SP no *Outlook*, para uso nas portarias e no sistema de telefonia.

Observe-se que, com a criação da Diretoria de Operações das unidades de São Paulo (DO), em junho de 2003, ocorreram alterações na estrutura organizacional da EAESP. A Superintendência Administrativa e suas divisões, a área de captação de recursos comum às unidades e a GVConsult passaram à subordinação da DO, bem como parte das divisões da Superintendência de Tecnologia de Informação.

4. ESCOLA DE PÓS-GRADUAÇÃO EM ECONOMIA — EPGE

Em 2003 a EPGE completou 42 anos de existência. Nesse período, a escola vem se destacando pela

prestação de serviços no ensino de economia, em pesquisas e em assessoria a órgãos governamentais e empresas de porte.

Desde o seu início, a EPGE manteve-se na vanguarda do ensino de economia, assumindo posição inigualável na formação de alunos, os quais, após concluírem seus cursos de mestrado e/ou de doutorado, partiram para a conquista de suas vitórias profissionais e se revelaram grandes personalidades.

O objetivo do Programa de Mestrado e Doutorado em Economia da EPGE é formar economistas de sólida base teórica, com ênfase no enfoque quantitativo da ciência econômica. Ao final do curso, o economista está capacitado a trabalhar tanto em atividades ligadas ao ensino e à pesquisa, quanto em atividades executivas em empresas privadas e no setor público. O Programa de Mestrado e Doutorado da EPGE segue a orientação neoclássica da teoria econômica. As atuais áreas de concentração e linhas de pesquisas foram redefinidas em 1997, no intuito de reduzir a diversidade e aprofundar a qualidade daquelas que foram mantidas. A necessidade de manter uma equipe de profissionais atualizados em suas respectivas áreas levou a EPGE a concentrar sua atuação em apenas sete áreas: economia internacional, economia monetária, teoria econômica, desenvolvimento econômico, estatística e econometria, finanças e organização industrial.

Correntemente, seguindo diretrizes estabelecidas pela Capes, a EPGE oferece dois programas de mestrado: o Mestrado em Economia tradicional e o Mestrado em Finanças e Economia Empresarial de cunho profissionalizante.

O Programa de Doutorado está intimamente ligado ao de mestrado, na sua versão tradicional. Regra geral, a seleção de alunos para o Programa de Doutorado é semestral, baseada no desempenho dos candidatos nos exames de qualificação de março e microeconomia, realizados nos meses de janeiro e julho de cada ano. As cadeiras obrigatórias

do mestrado constituem parte integrante do Programa de Doutorado.

No ano de 2003, ingressaram na EPGE os seguintes professores: Carlos Eugênio Ellery Lustosa da Costa (PhD em economia, University of Chicago) e Marcelo Jovita Moreira (PhD em economia, University of California, Berkeley).

Conforme pode-se observar nas informações contidas nos anexos deste relatório, os professores da EPGE atuam significativamente na produção de pesquisas, além de participar de congressos e seminários no Brasil e no exterior com apresentação e discussão de artigos e *papers*.

O corpo discente da EPGE garantiu, em 2003, 27 defesas de dissertações de mestrado e cinco defesas de tese de doutorado (comparados a 22 dissertações de mestrado e uma tese de doutorado no ano de 2002), fatos estes que, adicionados à grande produção acadêmica, vêm justificar a colocação da escola com o conceito 6, concedido pela Capes, e que representou o maior grau concedido na área na última avaliação.

O grande destaque de 2003 foi a vinda do professor Cheng Hsiao (University of Southern California), a maior autoridade mundial em análise econométrica com dados de painel, que ministrou uma disciplina eletiva e apresentou seminários para a EPGE.

Outro fato de imensa relevância para a FGV no ano de 2003 foi o número recorde de defesas de dissertação, o maior desde a criação da EPGE.

Cabe também destacar as notáveis presenças dos professores visitantes: Andrew Horowitz (University of Arkansas), que ministrou o Curso de Desenvolvimento Econômico: Aspectos Microeconômicos; João Amaro de Matos (Universidade Nova de Lisboa), que ministrou o Curso de Tópicos de Finanças, Eduarda Cunha de la Rocque (Banco BBM/Risk Control), que ministrou o Curso de Gerenciamento de Risco.

Dentro do Programa de Seminários de Pesquisa Econômica e nos seminários de almoço destacam-se as presenças dos professores: Martin Besfamille e Ernesto Schargrotsky (Universidad Torcuato di Tella), Hector Calvo Pardo (CNRS, Delta), Sergio Firpo e Paul Gertler (University of California, Berkeley), Romain Ranciere (New York University), Ari Aisen (UCLA), Rodrigo Bueno e George Constantinides (University of Chicago), Sergio O. Parreiras (University of North Caroline, Chapel Hill), Andrew Horowitz (University of Arkansas), Cheng Hsiao (University of Southern California), David Samuels (University of Minnesota), Giovanni Maggi (Princeton University), e Bem Clements (FMI).

O Curso de Mestrado em Economia Empresarial e Finanças, em associação com a EAESP, objetiva proporcionar a profissionais em áreas de economia e afins uma formação sólida em tópicos escolhidos das modernas teorias econômicas e de finanças, e aplicá-los à análise de questões atuais do mercado financeiro, organização empresarial, política econômica e áreas correlatas. A abordagem dos temas teóricos é rigorosa, mas sem formalização excessiva, concentrando-se no lançamento de bases conceituais para a consideração de problemas concretos, próximos da experiência profissional dos estudantes e de suas necessidades futuras no mercado de trabalho.

A ênfase nas aplicações, o menor grau de formalização e a compatibilidade com o exercício profissional simultâneo fazem do mestrado profissionalizante uma alternativa mais atraente e mais adequada a jovens profissionais. Após dois anos de cursos, as avaliações vêm demonstrando a imensa satisfação dos alunos, e que, apesar das dificuldades, o programa pode se tornar um dos mestrados profissionalizantes mais prestigiados do país. Desde julho de 2003, a primeira turma começou a desenvolver o trabalho final de curso: estudos de casos. A primeira defesa do mestrado profissionalizante já foi aprovada. A segunda turma iniciou o ciclo de eletivas e a terceira turma, que este ano contou com 40 inscritos (número recor-

de de turmas de mestrado), iniciou o curso no dia 14-7-2003.

A atividade de consultoria, feita por parcela da equipe de professores de tempo integral da EPGE, bem como com parcerias externas, passou a ser desenvolvida no âmbito da FGV Projetos.

O Curso de Graduação em Economia, iniciado em 2002 com o ciclo básico, atualmente conta com duas turmas. A partir de 2004, os alunos da primeira turma, oriunda do ciclo básico, entrarão no ciclo profissional, com aulas na própria EPGE. Após um ano de aulas, a avaliação dos alunos tem sido a melhor possível. O vestibular de 2003 teve 400 inscritos, sendo preenchidas 38 vagas das 50 oferecidas.

O início das atividades letivas da escola ocorreu em 6 de janeiro, com o Curso de Nivelamento em Matemática. As aulas normais do curso, relativas ao 1º trimestre acadêmico, começaram em 13 de janeiro para todas as turmas. Para o ano letivo de 2003, a EPGE selecionou 19 alunos, escolhidos por meio da Anpec, em concurso realizado em outubro de 2002. Entre esses alunos, ocorreram duas desistências por problemas pessoais logo no início do curso, estando os demais cumprindo integralmente o programa. Ingressaram também na EPGE 10 alunos de nivelamento para doutorado provenientes de diversas instituições de ensino superior do país, tendo ocorrido oito desistências.

Em 7 e 10 de janeiro realizaram-se os exames de qualificação, que se repetiram em 9 de julho. Dos sete alunos inscritos, três foram aprovados. No ano, foram oferecidas 43 disciplinas, com um total de 1.600 horas/aula.

As atividades letivas do mestrado profissionalizante também se iniciaram em 6 de janeiro, com o Curso de Atualização em Matemática e as aulas normais do curso, relativas ao 1º trimestre acadêmico, que começaram em 13 de janeiro para as turmas iniciadas em 2001 e 2002.

Para o ano letivo de 2003, a EPGE selecionou 40 alunos. A turma de 2002 iniciou o ciclo de eletivas em 14 de julho de 2003 e a turma de 2001 iniciou o ciclo de preparação do trabalho final. Dezesseis disciplinas foram oferecidas, com um total de 720 horas/aula.

O início das atividades letivas do Curso de Graduação em Economia ocorreu em março de 2003. No ano letivo de 2003, a FGV selecionou 38 alunos, escolhidos por meio de vestibular interno, sendo concedidas bolsas aos cinco melhores classificados. Atualmente, a graduação em economia conta com 73 alunos, 38 de 2003 e 35 de 2002. No primeiro semestre de 2003, foram oferecidas 18 disciplinas, com um total de 900 horas/aula.

O Núcleo de Computação da EPGE (NC) tem por missão principal apoiar as atividades de ensino e pesquisa da escola que necessitem de recursos computacionais. Entre as atividades desenvolvidas em 2003, destacam-se: gestão dos sistemas de informação e o portal da EPGE. O novo portal da EPGE foi lançado em setembro de 2003. Para uma comparação do impacto do novo portal em relação ao antigo foram considerados os registros de acesso nos 77 primeiros dias de operação do novo portal e os 77 últimos dias de operação do antigo site: o número médio de acessos a páginas do portal aumentou 1,8 vez, de 1.749 para 3.225 páginas/dia, e o número de páginas atendidas também aumentou 1,8 vez, de 136.490 para 249.211 páginas. A quantidade de dados transferidos ao longo dos dois anos e meio de existência do site antigo foi de 44Gb, ao passo que, em apenas 77 dias, o novo portal transferiu aproximadamente 20Gb.

5. CENTRO DE PESQUISA E DOCUMENTAÇÃO DE HISTÓRIA CONTEMPORÂNEA DO BRASIL — CPDOC

Nos seus 30 anos de existência, o CPDOC tem desenvolvido trabalhos nas áreas de pesquisa e documen-

tação, caracterizando-se como instituição pioneira no país pela atuação paralela e integrada nesses dois domínios. Investindo fortemente na história do país do período pós-1930, o CPDOC possui um acervo de mais de 170 arquivos pessoais de homens públicos de destacada atuação no cenário nacional, reunindo mais de 1,5 milhão de documentos textuais, fotografias, discos e filmes. Doados ao centro, os arquivos são organizados, preservados e divulgados, tornando-se preciosas fontes para pesquisadores nacionais e estrangeiros. No exercício de 2003, o CPDOC recebeu em doação os seguintes arquivos: Brandão Monteiro, Flexa Ribeiro e Betinho (Herbert de Souza, sociólogo e fundador do Ibase), além de já ter acertado a doação do arquivo do ex-senador por Maceió, Arnon de Mello.

Ainda com o intuito de resgatar a história contemporânea brasileira, em 1975 o CPDOC criou o Programa de História Oral, que, desde então, vem recolhendo depoimentos de personalidades que atuaram no cenário nacional. Contando atualmente com mais de 4.500 horas de gravação — o que corresponde a cerca de 1.200 entrevistas, boa parte aberta a consulta —, o acervo de história oral do CPDOC é ponto de partida de diversas produções, como textos de análise, publicações de depoimentos editados, livros sobre temas tratados em conjuntos de entrevistas e teses acadêmicas.

Em dezembro de 1996, o CPDOC foi reconhecido como núcleo nacional de excelência na área de história contemporânea do Brasil, dentro do Programa de Apoio aos Núcleos de Excelência (Pronex) do Ministério da Ciência e Tecnologia, com o projeto *Brasil em transição: um balanço do final do século XX*. Esse reconhecimento foi renovado em dezembro de 2003, com a aprovação de novo projeto, com o título *Direitos e cidadania*, que tem como foco a investigação do processo histórico de construção da cidadania no Brasil durante o período republicano. O projeto CPDOC contará também com a participação de pesquisadores da Universidade Federal Fluminense, da Universidade

Federal do Rio de Janeiro e da Fundação Casa de Rui Barbosa.

É preciso destacar, contudo, que o reconhecimento acadêmico não levou o CPDOC a uma opção pelo isolamento. Pelo contrário, fortaleceu-se ainda mais o seu compromisso com o público e a sociedade de maneira geral. Não é outra a razão pela qual o centro vem, ao longo do tempo, investindo firmemente na disponibilização progressiva do seu acervo e dos seus produtos — como a consulta a verbetes do *Dicionário histórico-biográfico brasileiro* e aos artigos publicados em *Estudos Históricos*, periódico que edita há 15 anos —, bem como num contínuo aperfeiçoamento. Nesse sentido, o ano de 2003 foi dedicado à primeira reformulação do portal do CPDOC, que, a partir de setembro, passou a apresentar uma nova versão gráfica, como parte das comemorações do 30^o aniversário do centro.

No ano de 2003 o CPDOC deu continuidade à expansão de suas áreas de atuação, com a abertura do Programa de Pós-Graduação em História, Política e Bens Culturais, que iniciou suas atividades com o Mestrado Profissionalizante em Bens Culturais e Projetos Sociais. Com o mestrado, o primeiro em sua área reconhecido pela Capes, o CPDOC se lança definitivamente na atividade formal de ensino, afirmando-se como mais uma escola, ao lado das já existentes na FGV. Esse movimento se complementa com o investimento na elaboração do projeto de um curso de graduação em ciências sociais, encaminhado ao Ministério da Educação e Cultura, e que sem dúvida complementará a atuação do CPDOC na área do ensino. Ainda no campo do ensino, vale registrar o investimento mais recente na produção de livros didáticos sobre história do Brasil para o ensino médio, fazendo largo uso do acervo depositado no centro.

No tocante a convênios internacionais, vale mencionar a assinatura de um convênio com o Instituto Ítalo-Latino-Americano (Iila) para a realização de cursos e projetos na área cultural. Trata-se de um desdobramento da parceria levada a cabo em 2002,

quando da realização de um curso de extensão pelas duas instituições.

Em seu primeiro ano de funcionamento, o FGV Opinião conseguiu obter uma mistura bastante adequada entre clientes privados e públicos e foi capaz de se lançar, tornando-se conhecido de uma parcela importante do mercado desse tipo de serviço. Ao longo do ano, foram realizadas análises de consumo de bens, pesquisas de mercado e de estilo de vida, análises de opinião pública e análises de dados secundários sobre qualidade de vida, o que demonstra a variedade dos projetos executados.

Finalmente, 2003 também foi um ano dedicado às comemorações do 30^o aniversário do CPDOC, das quais resultaram dois livros, lançados por ocasião do evento, que contou com a presença de Philippe Dubois, diretor da Faculdade de Cinema e Audiovisual da Universidade Paris III-Sorbonne. O primeiro deles, *CPDOC, 30 anos*, apresenta uma coletânea de artigos sobre os campos de atividade relacionados ao trabalho realizado pelo centro ao longo destes anos, e o segundo, *Conversando com...*, traz uma coletânea das entrevistas publicadas pela revista *Estudos Históricos* desde 1988.

6. ESCOLA DE DIREITO DO RIO DE JANEIRO — EDERJ

A EDERJ iniciou suas atividades na mesma data que sua congênera paulista: em 1^a de julho de 2002. A criação dessa nova unidade faz parte do plano de desenvolvimento estratégico da FGV, que buscou, por um lado, resgatar experiências históricas na área do direito que datam de 1952 e, por outro, oferecer ao país um novo modelo de ensino jurídico que possa servir de estímulo a outras experiências de renovação.

Graduação

Em 2003, a EDERJ preencheu os últimos requisitos necessários para o funcionamento da graduação em di-

reito. O Conselho Federal da OAB autorizou o projeto do curso, seguindo a recomendação de aprovação da OAB-RJ, e o Conselho Nacional de Educação aprovou, por unanimidade, o credenciamento da EDERJ como instituição de ensino superior, autorizando, através de portaria de 5 de agosto, o funcionamento do curso de bacharelado em direito.

De acordo com o cronograma de implantação do projeto da graduação, a pesquisa e o desenvolvimento do material didático das disciplinas do primeiro e segundo semestres do curso prosseguiram no ritmo programado. Foram acertados princípios, regras e instruções para o desenvolvimento e a elaboração dos materiais didáticos, incluindo a formalização, via instrumentos jurídicos assinados com professores e pesquisadores.

Todos os professores responsáveis pelas disciplinas do primeiro semestre foram definidos e um processo de seleção de pesquisadores foi realizado e concluído. Vários encontros, individuais e em grupo, foram promovidos, incluindo um seminário de capacitação didático-pedagógica a fim de proporcionar uma discussão sobre o conteúdo programático, ajustar as estruturas dos cursos e articular o entrosamento do corpo docente.

As bibliografias obrigatória e complementar necessárias para o primeiro ano da graduação foram definidas, com obras indicadas pelos professores contratados e sugestões da equipe e dos colaboradores da escola.

Prática jurídica e atividades complementares

A área de prática jurídica e atividades complementares continuou seu projeto de implementação do Escritório Modelo de Advocacia da EDERJ. Nesse período, além dos convênios firmados para estágio dos futuros alunos com escritórios particulares de advocacia e com o Poder Judiciário, foi feita uma pesquisa de campo em diversas universidades e instituições

do Rio de Janeiro que prestam atendimento jurídico gratuito para a população a fim de identificar as principais deficiências, assim como as práticas de sucesso na gestão e no ensino forense dos escritórios de prática jurídica visitados.

Paralelamente, deu-se início à preparação de um seminário para discussão da proposta do Escritório Modelo de Advocacia da escola, a ser realizado com a presença de representantes dos principais escritórios da cidade, da área acadêmica, da OAB e do Poder Judiciário. Buscou-se também atuar em conjunto com as demais áreas da escola, principalmente no tocante à produção do material didático dos primeiros anos do curso de graduação, assegurando, assim, a interdisciplinaridade entre a teoria e a prática do direito.

Pós-graduação lato sensu — especialização

Em 2003 realizou-se a análise dos cursos de MBA da área jurídica promovidos pelas demais unidades da FGV, visando a orientar a formulação da proposta da escola com relação ao projeto de pós-graduação *lato sensu*. A partir desse levantamento, foram definidas as áreas estratégicas de atuação da escola nesse campo e tomadas as providências necessárias no que concerne à tentativa de implementação de um programa conjunto da EDERJ com a EDESP. Simultaneamente, foram realizadas várias reuniões com a diretoria do FGV Management sobre a participação da escola nesse programa.

A EDERJ concluiu o projeto da pós-graduação em direito empresarial, optando pelo aprofundamento em alguns campos do direito via áreas de concentração. Para alcançar seus objetivos pedagógicos, o curso apresentará uma estrutura modular, dividida em três núcleos: o *formativo*, composto por conhecimentos adjacentes ao direito, porém indispensáveis à formação do advogado de empresa; o *fundamental*, constituído por disciplinas jurídicas essenciais à atuação desse advogado; e o de *concentração*, no

qual o aluno irá aprofundar-se na área de sua escolha, entre os cursos de educação continuada oferecidos pelo Programa Direito PEC.

Direito PEC

Com base nas pesquisas encomendadas à FGV Opinião para avaliar aspectos tangíveis e intangíveis dos cursos de pós-graduação *lato sensu* e de educação continuada, a escola iniciou as atividades do seu Programa de Educação Continuada, com o lançamento de quatro cursos no primeiro semestre e sete no segundo, sendo quatro cursos novos. Todos os cursos obtiveram elevado grau de aprovação, segundo avaliações diretas realizadas com os alunos.

A essência do desempenho do Direito PEC decorre de sua capacidade de aliar, de forma eficaz, duas realidades quase sempre antagônicas. De um lado, tem-se um grupo de professores formado por profissionais que se encontram na linha de frente do mercado, e que são reconhecidamente bem-sucedidos em seus respectivos setores por sua competência técnica e profundidade de conhecimento. De outro, criou-se uma estrutura de suporte acadêmico composta por equipes de pesquisadores e monitores, e que permite que a opção por profissionais com cotidianos atribulados não acarrete prejuízos à consistência didática dos cursos, à uniformidade acadêmica e ao comprometimento com programas e com a pontualidade.

Os índices de aprovação também atingiram patamares elevados no item serviços — atendimento, portal acadêmico e instalações e equipamentos. Vale ressaltar a originalidade da venda de cursos por cartão de crédito, que representou 10% do faturamento total.

Foram organizados dois seminários de capacitação de professores: um Workshop sobre Metodologia de Ensino e Didática, que reuniu especialistas nacionais e internacionais, além da presença de cerca de 80 professores e colaboradores da escola, que debateram experiências de sucesso a respeito da inovação do en-

sino na área do direito; e um Workshop sobre o Método do Caso, conduzido por um professor especialista em redação e aplicação de casos na área de *business*.

Centro de Tecnologia e Sociedade — CTS

Direito online. Em consonância com a política da escola de ser atuante na área de ensino a distância, além de sempre recorrer a atividades complementares que se utilizem da tecnologia e de ambientes virtuais, o programa de cursos via Internet — *Direito Online* —, em parceria com o FGV *Online*, teve início com o lançamento do Curso de Direito da Tecnologia da Informação (Direito da Internet) e, no segundo semestre, dos cursos de Direito da Tecnologia da Informação e Contratos no Novo Código Civil.

O programa passou por uma fase de aperfeiçoamento, com ênfase na sofisticação do ambiente virtual de interação. O planejamento prevê o lançamento de sete novos cursos no decorrer de 2004.

Creative Commons. O Centro de Direito e Tecnologia contemplou a celebração de memorando de entendimentos, integrando a FGV ao projeto *International Commons* e formalizando a parceria entre as duas instituições. Este é um projeto importante na criação de licença e outras iniciativas que permitam o acesso a fontes e produtos culturais, maximizando o uso da Internet e de tecnologias digitais como forma de enriquecimento do conhecimento humano. Também se realizou a tradução e adaptação das seguintes licenças para o ordenamento jurídico brasileiro: lançamento informal de *first drafts*, para discussão na lista *Creative Commons Brazil* [cc — br]; Elaboração de licenças de *sampling*, a partir de *draft* do *Creative Commons*; lançamento de um CD do ministro Gilberto Gil sob a licença *Creative Commons*.

Publicações

Foi lançado o livro *Conflitos sobre nomes de domínio*, organizado pelos professores Ronaldo Lemos (coor-

denador do Centro de Tecnologia e Sociedade da EDERJ) e Ivo Waisberg, numa co-edição das editoras FGV e Revista dos Tribunais. Ainda em 2003, foi iniciado o projeto de publicação de *Depois do I-Law: o direito da Internet no Brasil e no mundo*, com textos de todos os professores do I-Law e de autores da EDERJ.

Representações institucionais

A EDERJ obteve representação perante a Casa Civil da Presidência da República quanto à implantação de *software* livre e perante o Ministério da Justiça, na Comissão de Proteção ao Consumidor de Comércio Eletrônico. Outra iniciativa foi uma carta ao ministro da Ciência e Tecnologia, apresentando a posição da escola quanto à regulação da Internet no Brasil. Além de todas as representações, diversas palestras, entrevistas e inserções na mídia foram realizadas ao longo de 2003.

Centro de Judiciário e Sociedade — CJS

O Prêmio Innovare: o Judiciário do Século XXI foi lançado oficialmente no dia 15 de dezembro de 2003, no Tribunal de Justiça do Rio de Janeiro. Trata-se de um projeto de iniciativa da EDERJ, do Ministério da Justiça, através da Secretaria de Reforma do Judiciário, e da Associação dos Magistrados Brasileiros, com o apoio da Companhia Vale do Rio Doce, que tem como principal objetivo identificar, premiar e difundir práticas de gestão de iniciativa do próprio Poder Judiciário. O prêmio contempla as categorias “juiz individual”, “juiz coletivo”, “juizados especiais” e “tribunal”, e a premiação consistirá em: troféus, diplomas e dinheiro.

Projetos especiais

No campo da arbitragem, a EDERJ buscou estabelecer um estreito relacionamento com a Câmara FGV de Conciliação e Arbitragem. Uma primeira iniciativa foi o I Ciclo de Palestras sobre Arbitragem, cujo

objetivo é disseminar a cultura de arbitragem e a crescente utilização dessa prática na solução de conflitos. Outra proposta em estudo contempla um programa para formação de árbitros.

Por último, a escola desenvolveu e pôs em funcionamento seu *site*, concentrando boa parte da divulgação e do atendimento por esse eficiente canal, com vistas a manter uma estrutura administrativa enxuta, bem como facilitar e otimizar a prestação de serviços aos alunos. De maneira totalmente integrada, outras ferramentas de complemento às atividades presenciais dos cursos foram acopladas ao *site*, com o objetivo de possibilitar o acesso antecipado ao material didático e a diversas outras informações acadêmicas, sem contar a realização de debates virtuais que estimulam a interação de alunos e professores.

7. ESCOLA DE DIREITO DE SÃO PAULO — EDESP

As atividades da EDESP no ano de 2003 estiveram voltadas para três grandes objetivos: a) o desenvolvimento do projeto de graduação; b) a associação do nome da FGV com o ensino, a pesquisa e a extensão na área do direito, e c) a geração de receitas para serem reinvestidas no próprio projeto.

GVlaw — Programa de Educação Continuada e Especialização em Direito

Em 2003, o GVlaw ofereceu 31 cursos, sendo 17 no primeiro semestre e 14 no segundo. Quanto à modalidade, foram implementados três cursos de especialização, um deles com duas turmas, e 28 de educação continuada.

Pesquisa

Foram lançadas as bases para o desenvolvimento do núcleo de pesquisas jurídicas da EDESP, cujos escopos são: a) inovar a forma e o conteúdo das pesquisas no campo do direito; b) dar suporte acadêmico à criação

da EDESP, visto que os resultados de conteúdo poderão ser reelaborados com fins didáticos, e c) legitimar a EDESP junto a organismos nacionais e estrangeiros de fomento à pesquisa — condição necessária para a obtenção de financiamento e a realização de programas de pós-graduação.

Nessa linha, as seguintes atividades foram concebidas e realizadas:

- *Workshop de pesquisadores*: foi desenvolvido um ambiente de crítica e controle de qualidade da produção acadêmica da escola. Desde agosto de 2003, foram realizadas 15 reuniões, tendo por pauta a discussão de *papers* dos pesquisadores, projetos de pesquisa e metodologia de pesquisa.
- *Política de pesquisa*: além das regras para a apresentação de projetos, foram definidos os temas prioritários para investimento em pesquisa no biênio 2003/2004. Desde então, 13 projetos de pesquisa foram formulados e submetidos à apreciação da direção da escola.
- *Captação de recursos*: os pesquisadores foram orientados e contaram com apoio institucional para captar recursos em agências de fomento à pesquisa, órgãos governamentais e empresas. Seguindo essa diretriz, o projeto de pesquisa “Saneamento básico e regulação de recursos hídricos” foi submetido à Companhia de Saneamento Básico de São Paulo (Sabesp), o projeto “Acesso à Justiça” foi encaminhado ao Banco Mundial, e o projeto “Propriedade intelectual de *software*”, foi submetido à Financiadora de Estudos e Projetos do Ministério da Ciência e Tecnologia (FINEP), estando todos aguardando resposta sobre seus respectivos financiamentos. Há ainda a possibilidade de negociação com a Fundação Ford, com o Banco Interamericano de Desenvolvimento e com o Ministério da Justiça. O uso de recursos da União Européia para ensino e pesquisa está em avaliação.

- *Parcerias com centros de pesquisa, instituições de ensino e organismos de fomento à pesquisa:* com a Yale Law School, para apoio institucional e financeiro ao simpósio internacional Economic and Social Regulation, Accountability, and Democracy, que discutirá modelos de agências reguladoras no Brasil; com o Consulado Geral dos Estados Unidos em São Paulo, para apoio institucional e co-financiamento do evento Legal Education in Latin America, *workshop* sobre ensino e pesquisa em direito na América Latina. Também foram identificadas e estão em avaliação as seguintes possibilidades de parcerias internacionais para a realização de pesquisas conjuntas: Wisconsin Law School (Wage, EUA), Centro de Investigación y Docencia Económicas (Cide, México) e Facultad de Derecho de la Universidad de Palermo (Argentina).
- *Publicações:* coletânea de teses FGV-EDESP — um projeto de publicação de teses de doutorado de pesquisadores da escola para o qual já foi estabelecida parceria com a Editora 34 visando a publicação de três teses, estando os dois primeiros números previstos para junho de 2004; e publicação de livros técnicos em parceria com a editora Revista dos Tribunais. Já se encontra disponível no *website* da escola um espaço eletrônico para a publicação e discussão de *papers* e artigos. Além disso, já foi esboçado o projeto da *Revista FGV-EDESP*, a ser lançada em 2005. Em 2003, criou-se um programa de apoio a publicações na forma de incentivos financeiros que também inclui apoio à participação em eventos acadêmicos e à apresentação de *papers* aceitos para discussão.
- *Informatização do ensino e da pesquisa:* com vistas a ampliar as fontes de pesquisa à disposição de alunos, professores e pesquisadores da escola, foi contratada a base eletrônica de dados *Lexis Academic Universe*.

Material didático

O processo seletivo público realizado entre outubro e dezembro de 2002 selecionou 27 candidatos, entre 276 inscritos. Aos selecionados somaram-se coordenadores seniores para as equipes, convidados pela Diretoria, e estagiários, compondo um total de 53 pesquisadores em regime de dedicação parcial.

Durante o primeiro semestre de 2003, as 10 equipes de material didático, de diferentes áreas do direito, produziram um repertório de alto nível acadêmico e de grande originalidade pedagógica, incluindo produção de casos, exercícios, roteiros de estudo dirigido, oficinas e dinâmicas de *role-play*, além da seleção de textos clássicos e contemporâneos fundamentais. Trata-se de material inédito — no conteúdo e na forma — no ensino jurídico brasileiro.

No segundo semestre de 2003, o modelo de equipes de pesquisadores em regime de dedicação parcial foi convertido em um modelo de dedicação integral e exclusiva aos projetos da EDESP. Outra mudança: o desenvolvimento de materiais para o ensino do direito passará a ser feito de forma mais flexível, mediante a produção de casos, exercícios, roteiros de oficinas avulsos — material que poderá ser utilizado nos cursos GVlaw e aproveitados, no futuro, em diversos módulos do Curso de Graduação. A produção sistemática de material didático será retomada após a definição dos professores que darão aulas em 2005, no início do Curso de Graduação. Parte do material didático elaborado foi testado em cursos ofertados pelo GVlaw a alunos de graduação de outras escolas.

Metodologia de ensino (capacitação docente)

O Programa de Metodologia de Ensino continuou funcionando como: a) um programa de formação de quadros; b) um espaço público para debate e crítica

dos materiais produzidos; c) uma oficina para desenvolvimento de novas idéias; e d) um fórum de discussões sobre ensino jurídico.

No primeiro semestre de 2003, foram realizadas 33 reuniões de trabalho, com 45 participantes, divididos em três grupos distintos de trabalho, abrangendo pesquisadores das 10 equipes de material didático, coordenadores e professores do GVlaw, seguindo uma dinâmica de oficinas livres, com discussão do material em elaboração pelas equipes de material didático, e de seminários para discussão conceitual sobre o estado-da-arte dos métodos de caso já estabelecidos (escolas de direito e administração) e a criação de métodos para o contexto brasileiro.

As reuniões do segundo semestre de 2003 privilegiaram o trabalho com os pesquisadores de tempo integral recém-definidos. O foco do semestre foi o desenvolvimento sistemático e formalizado — inédito, no Brasil — da técnica de *role-play* para o ensino jurídico. As habilidades para produção de aulas com base no *role-play* foram desenvolvidas com sucesso e os participantes estão aptos a transmitir essas habilidades a outros professores.

Eventos

A EDESP desenvolveu também atividades com a Harvard Law School. Um ex-pesquisador da escola, atualmente cursando o LL.M. em Harvard — Mauricio Portugal Ribeiro —, iniciou um contato institucional em nome da direção da EDESP, que resultou nas seguintes atividades:

- a Harvard Law School realizou, durante o semestre, uma série de reuniões para debater o ensino jurídico, o Law Teaching Colloquium. A primeira delas, sobre o método socrático, foi gravada especialmente a pedido da EDESP e enviada para o Brasil. A fita de vídeo foi

debatida em uma das reuniões de metodologia de ensino;

- I Ciclo de Palestras GVlaw, realizado no 2º semestre de 2003 para integrar os pesquisadores da EDESP com as atividades e o público discente do GVlaw. As palestras foram gratuitas e abertas a alunos e ex-alunos da escola.

8. ESCOLA DE ECONOMIA DE SÃO PAULO — EESP

Criada em 24 de fevereiro de 2003, a EESP teve seu curso de graduação autorizado pela Portaria nº 708 do Ministério da Educação.

Durante o ano de 2003, as atividades da escola se concentraram na preparação e divulgação dos cursos, na definição de programas e material didático, bem como na utilização de novas tecnologias de ensino, como o *blackboard* — ferramenta utilizada pelas mais importantes universidades norte-americanas e europeias.

A EESP lançou os cursos de Graduação em Economia, especialização e atualização em Business Economics (CEABE) e o MBA da Construção Civil, este em parceria com o Sindicato da Construção Civil do Estado de São Paulo (Sinduscon).

Para divulgar seus cursos, a EESP organizou eventos e firmou convênios. Em maio, fez convênio com o Sinduscon-SP para ampliar os trabalhos que vinham sendo desenvolvidos pelo setor de economia do sindicato. Os dois primeiros produtos do convênio serão um curso de MBA especificamente desenhado para presidentes e executivos de empresas da construção civil e uma adaptação dos cursos de educação continuada da FGV às necessidades de gerentes e operadores de construtoras.

Em 18 de agosto a escola assinou um acordo de cooperação para a constituição de um centro de

agronegócios, com a presença do ministro da Agricultura, Roberto Rodrigues, dos secretários da Agricultura e de Desenvolvimento, Ciência e Tecnologia do estado de São Paulo, do vice-presidente do Banco do Brasil e dirigentes das principais entidades do setor de agronegócios.

O Centro de Agronegócios será responsável pela publicação da revista *Agroanalysis*, e desenvolverá estudos e pesquisas relacionados com o setor. Além disso, articulará uma rede de pesquisadores pertencentes às mais diversas instituições do país, encomendando-lhes trabalhos e coordenando as demandas das diversas entidades do governo e do setor privado. A revista *Agroanalysis* já passou a ser editada pela equipe de profissionais da EESP em 2003.

Ainda no dia 18 de agosto, ocorreu o lançamento oficial da Escola de Economia de São Paulo, com a presença de representantes da sociedade civil, do governo federal e estadual, de entidades de classe, empresários e professores. No lançamento da EESP, foi também instituído o Fórum FGV de Economia, que será um espaço permanente de fomento à pesquisa e aos debates sobre os principais problemas e questões que afetam a economia brasileira. O fórum reunir-se-á quadrimestralmente e será composto de economistas da FGV de São Paulo e do Rio de Janeiro, além de convidados de outras instituições, que desenvolverão pesquisas a partir das grandes questões da agenda nacional, que servirão de subsídio a debates periódicos com empresários, intelectuais, políticos e líderes sindicais. Espera-se que o fórum seja o ambiente propício para ajudar a compor e debater uma nova agenda nacional, cuja prioridade será construir o desenvolvimento sustentado com estabilidade e equidade.

A partir do segundo semestre de 2003, a EESP passou a divulgar mensalmente o IPC-SP, em parceria com o IBRE.

No segundo semestre de 2003, foram feitas várias visitas a cursos preparatórios de vestibular e a escolas de São Paulo para divulgar o curso de gra-

duação da escola. A EESP também promoveu palestras na própria escola para mostrar aos futuros alunos toda a infra-estrutura que lhes será oferecida. Como resultado da divulgação do curso de graduação, o número de candidatos para o primeiro vestibular da EESP atingiu um total de 700 inscritos, com uma relação 15 candidatos por vaga, relação superior a cursos mais tradicionais de São Paulo.

9. INSTITUTO DE DESENVOLVIMENTO EDUCACIONAL — IDE

O IDE foi criado em 2 de outubro de 2003 como uma unidade que distribui e desenvolve produtos e serviços educacionais, presenciais e a distância, sob a responsabilidade acadêmica das escolas da FGV. Passaram a integrar o IDE o Programa FGV Management, que inclui o FGV *Online*, os Cursos de Administração de Empresas (CADEMP) e os cursos do programa de Ensino a Distância (EAD).

Foram criados na estrutura do IDE o Programa de Desenvolvimento de Executivos (PDE) e uma Gerência de Programas Especiais. Todas as atividades do IDE são assessoradas pela já existente Central de Qualidade e toda a rede conveniada integra igualmente a estrutura do instituto.

O PDE tem como principais atividades o desenvolvimento de seminários e cursos de pequena e média duração, bem como programas especiais que utilizam a rede FGV Management e o FGV *Online*, incluindo os programas do CADEMP.

A Gerência de Cursos Especiais engloba a coordenação geral dos programas FGV Executivo Jr. e FGV CEO Internacional, este último em convênio com a Columbia University, nos Estados Unidos, e com o IMD na Europa.

A Central de Qualidade é responsável pela garantia da qualidade dos serviços prestados, bem como pela elaboração dos regulamentos e dos indicadores de qualidade dos produtos e serviços.

São os seguintes os serviços e produtos do IDE:

- distribuição de cursos de pós-graduação *lato sensu* das escolas da FGV, presencialmente através de sua rede conveniada no Rio de Janeiro, em Brasília e nos Isaes;
- desenvolvimento de soluções de EAD em parceria com universidades corporativas de empresas públicas e privadas;
- desenvolvimento de cursos totalmente a distância e/ou *blended*, utilizando a Internet, videoconferências e/ou mediação de satélites: *lato sensu* — aperfeiçoamento, extensão e especialização; *stricto sensu* — mestrado e doutorado, além de graduação;
- treinamento corporativo customizado, utilizando EAD;
- P&D na área de EAD, via Internet, videoconferências e satélites;
- P&D na área de qualidade de serviços educacionais;
- cursos novos, inclusive de graduação e outros níveis educacionais;
- novos produtos, como, por exemplo, terceirização de universidades corporativas;
- estruturas de serviços compartilhados.

As atividades e projetos do FGV Management incluem: o programa FGV Executivo Jr., que é um curso de pós-graduação *lato sensu* para jovens recém-formados ou no último ano de graduação; o FGV CEO, que é um curso internacional oferecido em parceria com a Columbia Business School, de Nova York, EUA, e o IMD, de Lausanne, na Suíça.

Em busca de qualidade, o FGV Management decidiu padronizar seu material didático; criando as Publicações FGV Management, que consistem numa série de livros para cada um dos cursos com ementa já padronizada, a saber: Gestão Empresarial, Marketing e Finanças.

Na série Gestão Empresarial foram publicados livros sobre os seguintes assuntos: contabilidade para executivos, finanças corporativas, fundamentos de marketing, gestão de marketing, matemática financeira, aspectos comportamentais da gestão de pessoas, dimensões funcionais da gestão de pessoas, economia aplicada, estratégias de empresas e gestão da qualidade. Na série Marketing foram contemplados: gestão de serviços e marketing interno, administração de marketing no mundo contemporâneo, marketing de varejo, gestão e desenvolvimento de produtos e marcas, formação e administração de preços, gestão de vendas, gestão de logística, distribuição e *trade marketing*, comportamento do consumidor e pesquisa de mercado, planejamento estratégico de marketing e *e-commerce*.

Além dos livros, foi produzido material de apoio, opcional, para que os professores possam incrementar suas aulas e apresentá-las de acordo com o livro. São transparências preparadas em *power point* com *designs* exclusivos e cujo conteúdo o coordenador de cada um dos livros deve aprovar.

No ano foram abertos cursos nas seguintes cidades: Pouso Alegre, MG; Porto Velho, RO; Carajás, PA; Boa Vista, RR; Petrópolis, Teresópolis e Nova Friburgo, RJ; Novo Hamburgo, RS; Balneário Camboriú e Santa Cruz do Sul, SC.

Para o ano de 2003 havia, inicialmente, uma perspectiva de redução do número de alunos novos da ordem de 10%, em função de vários fatores, como mudança de governo, economia recessiva e elevação do preço dos cursos em algumas cidades. No entanto, a queda foi de apenas 3,45% no número

total de novos alunos em relação ao ano de 2002, como mostra o gráfico a seguir.

Alunos 2001, 2002 e 2003

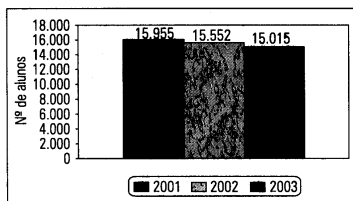

O IDE já firmou convênios com as seguintes instituições internacionais: Universidade de Ohio (Ohio, EUA), Universidade de Tampa (Flórida, EUA), Universidade da Califórnia (Irvine, EUA), Universidade de Colúmbia (Nova York, EUA), IMD (Lausanne, Suíça) e Instituto Superior de Ciências do Trabalho e da Empresa (Lisboa, Portugal).

Uma das áreas prioritárias para a FGV no atendimento de novas demandas é a do ensino a distância (EAD). Desenvolvido a partir dos esforços da EBAPE e da EPGE, o Programa FGV *Online* oferece diversos cursos de extensão, via Internet, complementares ao Programa FGV Management, além de treinamentos corporativos. O FGV *Online* marca o início de uma nova fase nos programas de educação continuada da FGV, atendendo não só a alunos de pós-graduação e de MBAs, executivos e empreendedores, como também a universidades corporativas que desenvolvem projetos de *e-learning*.

Os cursos oferecidos pelo FGV *Online* são:

- o EAD Gestão Empresarial, com disciplinas de curta duração e, em geral, destinado a executivos;
- o EAD Docência, direcionado a alunos de cursos de pós-graduação *lato sensu*, proporcio-

nando suporte teórico-metodológico ao exercício do magistério superior;

- o Direito *Online*, desenvolvido em conjunto com a EDERJ, direcionado a profissionais do mercado jurídico e estudantes em busca de atualização;
- o EAD Bibliodata, destinado à atualização e ao aperfeiçoamento de bibliotecários e de profissionais que atuam na área de sistemas de informação;
- o FGV Executivo Jr., que é um curso presencial mediado pelas mais modernas tecnologias de informação — teleconferência e recursos de *e-learning* —, que disponibilizam um ambiente de ensino de alta qualidade;
- o MBA Executivo em Administração de Empresas *online*, que é o primeiro e único MBA a distância da FGV reconhecido pelo MEC. É destinado a empresas e a universidades corporativas — para cursos *in company* — e, por meio do FGV Management, a executivos, empreendedores e profissionais liberais que, por incompatibilidade de horários ou impossibilidade de estar em sala de aula em horários regulares, tenham a intenção de se capacitar para o enfrentamento de um mercado cada vez mais competitivo e diferenciado.

É o seguinte o número de alunos dos cursos *online* em 2003:

Cursos	Nº de alunos
FGV Executivo Jr. (alunos teleconferência, <i>e-learning</i>)	974
Cursos livres (30 a 120 horas/aula) (alunos corporativos/site)	843
Treinamento (15 a 120 horas/aula) (alunos corporativos/ <i>e-learning</i>)	326
EAD Docência (alunos/site)	380

A FGV e o Instituto Superior de Ciências do Trabalho e da Empresa (ISCTE), de Portugal, firmaram um convênio para promover o intercâmbio acadêmico e empresarial nas áreas de ciências sociais e empresariais, com o objetivo de incentivar o crescimento profissional e pessoal dos alunos.

Os alunos que estão cursando ou já cursaram um MBA terão a possibilidade de obter o certifica-

do de MBA internacional através do módulo internacional, a ser realizado na Europa por meio do ISCTE, em Lisboa. Durante uma semana, os alunos participarão de seminários e visitas a diversas empresas relacionadas ao conteúdo programático do curso. Os módulos são customizados, permitindo ao aluno optar por uma especialização, independentemente do MBA que tenha realizado ou esteja realizando.

As atividades editoriais da FGV tiveram início em 1945, com a criação da Seção de Publicações, para editar, em português, livros de administração e economia — áreas novas das ciências sociais no Brasil. Reestruturada em 1959, a seção passou a se chamar Serviço de Publicações e, em 1974, após várias chefiarias e nova reestruturação, ganhou a denominação Editora da Fundação Getúlio Vargas, com a missão de tratar e disseminar a informação, produzir e comercializar obras que contribuíssem para a divulgação do conhecimento e atendessem aos meios acadêmico, empresarial, governamental e à sociedade em geral, e também colaborar para projetar a imagem da instituição nos âmbitos nacional e internacional.

Somente em 1996, porém, para possibilitar uma administração mais ágil, a Editora da Fundação Getúlio Vargas obteve o *status* de unidade independente, com a nova denominação Editora FGV. Desde então, a editora prosseguiu em seu processo de modernização, no intuito de participar mais agressivamente do mercado, investindo em equipamento e em qualificação de pessoal, bem como numa melhor seleção de seus prestadores de serviços, objetivando uma produção mais ágil, com custos reduzidos, e o lançamento de novos produtos que melhor atendessem ao seu público-alvo.

Em 2000, para fazer frente a problemas de caráter orçamentário, a Editora FGV passou por profunda reestruturação, traduzida tanto na redução do seu quadro funcional — particularmente na área de produção, que foi terceirizada — quanto no novo

desenho de seu organograma, atualmente estruturado de forma a agilizar ainda mais o processo produtivo e de comercialização.

A considerável redução de seus custos fixos, obtida com a atual estrutura representada por apenas dois núcleos, Apoio Administrativo e Produção e Comercialização, este último subdividido em Núcleo de Produção, Núcleo de Comercialização e Livraria, permitiu que a Editora FGV, em 2001, continuasse a investir na ampliação de seu catálogo.

Em 2002, foi desenvolvido e lançado o *web site* da Editora FGV (www.editora.fgv.br), com resultados bastante promissores. Em 2003, o *site* passou por uma reformulação, com novo tratamento visual e a implementação de ferramentas que tornam o processo de compra mais amigável e eficiente.

Em 2003 teve prosseguimento a parceria da Editora FGV com o FGV Management para a produção das Publicações FGV Management, com o lançamento dos 10 títulos da série *Gestão Empresarial* e o início da produção da série *Marketing*.

Também em 2003 foi lançada a série *Violência, Cultura e Poder*, sob a coordenação da antropóloga Alba Zaluar, tratando das diversas formas de violência urbana. A série vem tendo grande penetração na mídia.

Catálogo

Em 2003, além de prosseguir com a ampliação e a fixação de seu catálogo, a Editora FGV estabeleceu várias parcerias, que lhe renderam importantes dividendos:

com o FGV Management, a EBAPE, a EAESP, o IBRE, o Isae-Amazônia, a Embraer, o Sindicato Nacional da Indústria do Cimento, o Instituto Universitário de Pesquisas do Rio de Janeiro (IUPERJ), a Fundação Mineira de Educação e Cultura (Fumec), a Fundação Alexandre de Gusmão (Funag), o Sebrae, o CNPq e o Memorial da América Latina.

O aumento no número de lançamentos foi significativo: de sete livros novos, em 1995, para 47 em 2003. De 2002 para 2003, esse crescimento foi de 31%. No período 1995-2003, as reedições passaram de duas para 31. A tabela e o gráfico a seguir ilustram a evolução da produção da editora.

Livros publicados pela Editora FGV
1995-2003

Ano	Livros novos	Reedições	Nº de páginas	Tiragem
1995	7	2	3.848	24.000
1996	19	2	6.288	29.885
1997	21	11	9.708	75.760
1998	29	16	14.288	65.798
1999	32	15	10.280	61.016
2000	32	20	12.092	75.316
2001	34	29	15.776	101.970
2002	36	35	15.932	86.500
2003	47	31	16.542	204.869
Total	257	161	104.754	725.114

Evolução da produção de livros da Editora FGV
1995-2003

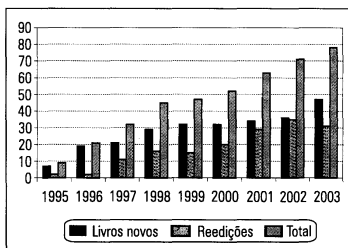

Coleções

Em 2003, a FGV lançou, em parceria com o FGV Management, as Publicações FGV Management. No ano, foram lançados 10 títulos da série *Gestão Empresarial*, todos já reeditados: *Aspectos comportamentais da gestão de pessoas*, *Contabilidade para executivos*, *Dimensões funcionais da gestão de pessoas*, *Economia aplicada*, *Estratégia de empresas*, *Finanças corporativas*, *Fundamentos de marketing*, *Gestão da qualidade*, *Gestão de marketing* e *Matemática financeira*. Foi iniciada a produção da série *Marketing*, da qual foram lançados dois títulos: *Gestão de serviços* e *marketing interno* e *Marketing de varejo*.

Outro lançamento foi a série *Violência, Cultura e Poder*, que contou com três títulos em 2003: *De olhos bem abertos: rede de tráfico em Copacabana*, de Luiz Fernando Almeida Pereira; *Torcer, lutar, ao inimigo massacrar: Raça Rubro-Negra*, de Rodrigo de Araujo Monteiro; e *A Vila Olímpica da Verde-e-Rosa*, de Maria Alice Rezende Gonçalves.

A coleção *Os Que Fazem a História*, iniciada em 1999, foi enriquecida com dois novos títulos: *Henrique Morize e o ideal de ciência pura na República Velha*, de Antonio Augusto Passos Videira, e *Rio Branco: a Monarquia e a República*, de Cristina Patriota de Moura.

Em 2003, a Editora FGV deu continuidade à coleção FGV Prática — iniciada em 1997 —, lançando mais um título: *Propostas para uma gestão pública municipal efetiva*, de Sylvia Constant Vergara e Vera Lúcia de Almeida.

A coleção FGV Negócios, lançada em 2000, foi acrescida de quatro títulos: *Marketing social e ético nas cooperativas*, de Helnon de Oliveira Crúzio; *A nova empresa na era da concorrência e da gestão do conhecimento*, de Gilberto de Abreu Sodré Carvalho; *NovaEstrutura: reinventando sua empresa*, de Geraldo Guimarães, Marcos Rechtman e Roberto Lima Netto, e *Novo controlador? Práticas adotadas na gestão de pessoas*, de Eduardo de Camargo Oliva.

Web site da Editora FGV

De janeiro a dezembro de 2003, a operação de comércio eletrônico da Editora FGV apresentou uma alta de aproximadamente 70%. O número de usuários teve um aumento de cerca de 180%, enquanto o de visitas teve um incremento de 200% e o de acessos subiu cerca de 170% no período.

No final do ano letivo, quando normalmente se observa queda nas vendas, a editora realizou uma promoção na qual ofereceu 25% de desconto em todo o seu catálogo nas compras *online*. O site www.editora.fgv.br registrou um aumento de cerca de 50% no número de pedidos realizados durante a promoção, que vigorou até 23 de dezembro.

Entretanto, é preciso ter em mente que, se para o varejo tradicional a falta de estoque pode significar uma perda notável nos lucros, para as lojas virtuais um site lento ou uma página de difícil navegação podem trazer prejuízos semelhantes. Dessa forma, para a melhoria do serviço, são necessários investimentos constantes em tecnologia, assim como o aperfeiçoamento dos setores envolvidos na logística de comércio eletrônico.

Periódicos

Estão a cargo da Editora FGV os seguintes periódicos: *Estudos Históricos*, do CPDOC (produção gráfica e comercialização); *Revista de Administração Pública (RAP)*, da EBAPE (produção editorial e gráfica e comercialização); e *Revista Brasileira de Economia (RBE)*, da EPGE (produção gráfica e comercialização).

Divulgação e comercialização

Na área de divulgação, a assessoria de imprensa da Editora FGV mantém contato permanente com jornalistas para divulgar notas e resenhas sobre os livros da editora na mídia, colhendo muito bons resultados.

Em 2003, foi bastante expressiva a presença da editora na mídia, com matérias sobre seus lançamentos em jornais de grande circulação nacional e regional, jornais na Internet, além de programas de rádio e televisão.

A editora deu continuidade aos comunicados de lançamentos, com ofertas especiais para vendas diretas para os cadastrados na mala *web*, e ao envio de material de propaganda para professores e de malas diretas para novos e ex-assinantes, bibliotecas e escolas.

Nas faculdades foi realizada uma divulgação mais agressiva, para estimular adoções ou indicações dos livros da editora.

A Editora FGV concentrou esforços na divulgação de suas obras, promovendo lançamentos no Rio de Janeiro e em diversos estados. Em 2003, a Editora FGV se fez presente nos principais eventos do setor livreiro brasileiro, a fim de consolidar sua imagem e a da FGV no universo editorial.

Livraria

A Livraria FGV dispõe de um diversificado acervo de obras nacionais e importadas nas áreas de adminis-

tração, economia e ciências sociais, além de literatura, artes e obras de interesse geral. Com uma equipe formada por profissionais com grande experiência no mercado, a Livraria FGV oferece um atendimento

especializado, em instalações amplas e modernas, com serviços de encomenda, importação e pesquisa bibliográfica para bibliotecas, universidades, empresas e o público em geral.

DIRETORIA DE OPERAÇÕES DAS UNIDADES DE SÃO PAULO — DO

A Diretoria de Operações das Unidades de São Paulo foi criada em 30 de maio de 2003 com a finalidade de unificar a infra-estrutura da administração não-acadêmica das unidades da FGV em São Paulo, que são: Escola de Administração de Empresas de São Paulo (EAESP), Escola de Direito de São Paulo (EDESC) e Escola de Economia de São Paulo (EESP).

Em decorrência, parte da infra-estrutura até então pertencente à EAESE passou a integrar a DO, como se segue:

- superintendência administrativa: abrangendo as áreas de recursos humanos, gráfica, biblioteca,

livraria, compras e suprimentos, e manutenção predial;

- superintendência contábil-financeira: abrangendo as áreas de controladoria, contabilidade e tesouraria;
- captação de recursos: somente a área de captação de recursos institucionais passou a integrar a DO;
- Gvconsult.

No decorrer do ano de 2003 a infra-estrutura citada foi inicialmente comandada pela EAESE e, posteriormente, pela DO. Por esse motivo, no relatório da EAESE estão incluídas as atividades comuns de apoio da DO às unidades da FGV em São Paulo.

PROGRAMA FGV PROJETOS

Em 2 de outubro de 2003, foi alterada a denominação do Programa FGV Consulting para Programa FGV Projetos — Consultoria e Capacitação e, posteriormente, em 10 de outubro, para Programa FGV Projetos.

O FGV Projetos coordena e desenvolve atividades de consultoria e capacitação, respaldadas, técnica e academicamente, pela EBAPE, pela EPGE e pelo IBRE.

As atividades de consultoria e capacitação desenvolvidas pelas demais unidades da FGV no Rio de Janeiro serão paulatinamente integradas ao FGV Projetos.

Visando atender à anunciada demanda de funcionários nos três níveis de governo, o FGV Projetos estruturou um núcleo de planejamento e execução de concursos públicos.

————— ÓRGÃO DESVINCULADO: —————
COMITÊ DE COOPERAÇÃO EMPRESARIAL — CCE

O CCE realizou em 2003 quatro seminários e uma conferência, sendo a conferência e três dos seminários em co-promoção, conforme especificado no anexo 4 deste relatório.

Em 25 de agosto de 2003, o CCE reuniu os representantes de suas empresas patrocinadoras em almoço que contou com a presença de Paul Volcker, ex-presidente do Federal Reserve dos Estados Unidos da América.

**PRESTAÇÃO
DE
CONTAS**



PRESTAÇÃO DE CONTAS DO EXERCÍCIO DE 2003

Encontram-se a seguir os balanços levantados no encerramento do exercício financeiro de 2003 (patrimonial e orçamentário), a demonstração das origens e aplicações de recursos e, ainda, o demonstrativo relativo à execução orçamentária operacional e de investimentos no exercício, segundo as unidades e programas especiais.

Como evidenciado nos balanços e demonstrativos, a execução orçamentária operacional apresentou o resultado negativo de R\$12.602.981,75 (ver quadro abaixo).

Cabe a informação de que, no exercício de 2003, a FGV recebeu do MEC licença para funcionamento

dos dois cursos de graduação de direito (Rio de Janeiro e São Paulo), tendo recebido nessa ocasião elogios da OAB. Também nesse exercício, o CPDOC inaugurou seu Curso de Mestrado Profissionalizante em Bens Culturais e Projetos Sociais.

Cumprir informar que a Fundação Getulio Vargas, como sempre, encontra-se em dia com todos os seus compromissos.

Finalmente, estão à disposição dos senhores membros da Assembléia Geral relatórios analíticos e pareceres que analisam os números e dados sintéticos alinhados nestes balanços e demonstrativos.

EXECUÇÃO ORÇAMENTÁRIA	R\$
1. Execução Orçamentária Operacional	
Receitas	277.302.667,57
Custos/Despesas	289.905.649,32
Resultado Operacional	(12.602.981,75)
2. Execução Orçamentária de Investimentos	
Obras e Instalações	1.822.795,80
Equipamentos, Mobiliário etc.	6.597.842,90
Total de Investimentos	8.420.638,70
3. Execução Orçamentária Editorial	
Gastos na Editoração de Livros	581.251,98

FUNDAÇÃO GETULIO VARGAS
BALANÇO PATRIMONIAL EM 31 DE DEZEMBRO DE 2003
(R\$)

ATIVO			PASSIVO		
	2002	2003		2002	2003
ATIVO CIRCULANTE	83.633.072,09	54.538.446,19	PASSIVO CIRCULANTE	40.854.122,73	39.764.458,80
DISPONÍVEL	66.077.207,96	37.151.210,04	EXIGÍVEL A CURTO PRAZO		
CONTAS A RECEBER	6.833.684,25	6.116.239,12	FOLHAS A PAGAR, CONTRIBS. E RETENÇÕES	2.173.771,36	2.956.241,84
Contas a Receber Diversas	49.364.664,59	71.211.941,86	FORNECEDORES E PREST. DE SERVIÇOS	6.047.361,13	6.751.911,71
(-) Faturamento	42.530.980,34	65.095.702,74	CONVÊNIOS E CONTRATOS DIVERSOS	20.523.588,47	16.984.076,89
OUTROS CRÉDITOS	8.489.029,23	9.622.949,25	OUTROS VALORES EXIGÍVEIS	2.936.759,20	3.598.782,73
ESTOQUES	2.233.150,65	1.648.047,78	PROVISÕES DIVERSAS	9.172.642,57	9.473.445,63
REALIZÁVEL A LONGO PRAZO	24.832.894,49	27.315.557,27			
CARTEIRA DE TÍTULOS FDO. DE BOLSAS	24.832.894,49	27.315.557,27	PATRIMÔNIO LÍQUIDO	138.004.987,56	125.354.683,56
			FUNDO PATRIMONIAL	103.003.940,99	97.400.138,18
			FUNDOS ESPECIAIS	42.523.558,16	40.557.527,13
ATIVO PERMANENTE	70.393.143,71	83.265.138,90	RESULTADOS		
INVESTIMENTOS (AÇÕES)	98.468,70	0,00	- Resultado do Exercício Anterior		
IMOBILIZADO	70.294.675,01	83.265.138,90	- Resultado do Exercício	(7.522.511,59)	(12.602.981,75)
TOTAL GERAL	178.859.110,29	165.119.142,36	TOTAL GERAL	178.859.110,29	165.119.142,36

RIO DE JANEIRO, 30 DE JANEIRO DE 2004

Franklin Rodrigues Alves
Gerente de Contabilidade
Contador CRC-RJ 045.220-6

José Affonso Fausto Barbosa
Diretor-Geral

FUNDAÇÃO GETULIO VARGAS
BALANÇO ORÇAMENTÁRIO EM 31 DE DEZEMBRO DE 2003
(R\$)

RECEITA			DESPESA		
	2002	2003		2002	2003
RECEITAS	263.703.037,84	277.048.606,01	CUSTOS E DESPESAS DE OPERAÇÃO	270.924.779,57	289.322.589,41
RECEITA PATRIMONIAL	12.880.127,08	17.218.842,60	PESSOAL E ENCARGOS	116.239.930,41	123.584.759,56
RECEITA OPERACIONAL	240.065.597,68	245.193.519,47	OUTROS CUSTOS E DESPESAS		
RECEITA DE CAPTAÇÃO DE RECURSOS	10.757.313,08	14.636.243,94	– Serviços Técnicos de Terceiros	95.158.101,68	95.670.183,72
			– Custos e Despesas Diversas	59.526.747,48	70.067.646,13
RECEITAS DIVERSAS	31.675,05	254.061,56	CUSTOS DE ALIENAÇÕES E BAIXAS	332.444,91	583.059,91
RECEITAS DE ALIENAÇÕES DE BENS	31.675,05	254.061,56	CUSTOS ALIENAÇÕES/BAIXAS BENS MÓVEIS	332.444,91	583.059,91
SUBTOTAL	263.734.712,89	277.302.667,57	SUBTOTAL	271.257.224,48	289.905.649,32
DÉFICIT	7.522.511,59	12.602.981,75			
TOTAL GERAL	271.257.224,48	289.905.649,32	TOTAL GERAL	271.257.224,48	289.905.649,32

RIO DE JANEIRO, 30 DE JANEIRO DE 2004

Franklin Rodrigues Alves
Gerente de Contabilidade
Contador CRC-RJ 045.220-6

José Affonso Fausto Barbosa
Diretor-Geral

FUNDAÇÃO GETULIO VARGAS
DEMONSTRAÇÃO DAS ORIGENS E APLICAÇÕES DE RECURSOS
PERÍODO ENCERRADO EM 31-12-2003
(R\$)

ORIGENS DE RECURSOS	
RESULTADO DAS OPERAÇÕES	(12.273.983,40)
AUMENTO (REDUÇÃO) DO PATRIMÔNIO LÍQUIDO	(47.322,25)
RESULTADO DAS ALIENAÇÕES DE BENS MÓVEIS	(328.998,35)
TOTAL DAS ORIGENS DE RECURSOS	(12.650.304,00)
APLICAÇÕES DE RECURSOS	
AUMENTO DO PERMANENTE	12.871.995,19
ACRÉSCIMO DO REALIZÁVEL A LONGO PRAZO	2.482.662,78
TOTAL DAS APLICAÇÕES DE RECURSOS	15.354.657,97
CAPITAL CIRCULANTE LÍQUIDO	(28.004.961,97)

MODIFICAÇÕES NA POSIÇÃO FINANCEIRA	SALDO EM 31-12-2002	SALDO EM 31-12-2003	VARIAÇÃO (2003-2002)
ATIVO CIRCULANTE	83.633.072,09	54.538.446,19	(29.094.625,90)
(-) PASSIVO CIRCULANTE	40.854.122,73	39.764.458,80	1.089.663,93
= CAPITAL CIRCULANTE LÍQUIDO	42.778.949,36	14.773.987,39	(28.004.961,97)

RIO DE JANEIRO, 30 DE JANEIRO DE 2004

Franklin Rodrigues Alves
Gerente de Contabilidade
Contador CRC-RJ 045.220-6

José Afonso Fausto Barbosa
Diretor-Geral

FUNDAÇÃO GETULIO VARGAS
EXECUÇÃO ORÇAMENTÁRIA OPERACIONAL E DE INVESTIMENTOS, SEGUNDO AS UNIDADES,
EVIDENCIANDO AS PREVISÕES/REALIZAÇÕES DAS RECEITAS, DOS CUSTOS/DESPESAS E DOS INVESTIMENTOS

MOEDA: R\$ — PERÍODO: JAN. A DEZ. 2003

Nº de Ordem	1	2	3		4		5		6		7		8		9		10		11		Nº de Ordem	
			UNIDADE ADMINISTRATIVA	Nº DE FUNC.	PREVISÃO	REALIZAÇÃO	PREVISÃO	REALIZAÇÃO	PREVISÃO	REALIZAÇÃO	PREVISÃO	REALIZAÇÃO	PREVISÃO	REALIZAÇÃO	PREVISÃO	REALIZAÇÃO	PREVISÃO	REALIZAÇÃO	RESULTADO = (col. 8 - col. 10)			
1	UNIDADES PRODUTORAS DE BENS PÚBLICOS																					1
2	IBRE	251	16.502.052,34	17.774.285,61	22.412.684,13	24.195.752,07	(5.910.631,79)	(6.421.466,46)	330.000,00	131.894,84	(6.553.361,30)	2										
3	EBAPE (Acadêmica)	94	2.837.485,04	2.379.807,78	11.871.588,64	11.771.508,91	(9.034.103,60)	(9.391.701,13)	1.152.353,85	1.120.049,98	(10.511.751,13)	3										
4	EAESP (Acadêmica)	337	57.868.484,64	56.991.991,27	46.060.212,09	46.964.881,71	11.808.272,55	10.027.109,56	56.808,26	66.059,75	9.961.049,81	4										
5	EPGE (Acadêmica)	55	1.314.369,31	6.761.220,00	9.728.378,82	8.503.225,68	(8.414.009,51)	(1.742.005,68)	89.602,89	87.336,83	(1.829.342,51)	5										
6	DIREITO-RIO	22	1.869.222,28	1.538.035,78	4.869.545,60	4.737.441,09	(3.000.323,32)	(3.199.405,31)	1.946.900,00	66.826,23	(3.266.231,54)	6										
7	EDESP	22	4.521.111,89	4.258.236,18	7.552.902,19	6.979.939,06	(3.031.790,30)	(2.721.702,88)	710.207,00	29.333,93	(2.751.036,81)	7										
8	CPDOC	43	3.326.366,72	1.637.647,86	5.112.730,88	4.218.716,36	(1.786.364,16)	(2.581.068,50)	11.554,20	12.592,68	(2.593.661,18)	8										
9	COMITÊ COOP EMPRESARIAL	1	516.038,95	584.159,75	404.497,09	495.535,97	75.541,86	88.623,78	2.938,00	85.685,78	9											
10	PROG. CICLO BÁSICO GRADUAÇÃO	13	1.727.529,97	1.656.616,07	2.398.644,24	2.171.680,94	(671.114,27)	(515.064,87)	12.950,00	13.609,19	(528.674,06)	10										
11	ESCOLA DE ECONOMIA DE SÃO PAULO	3		92.831,03	650.177,44	634.923,80	(650.177,44)	(542.092,77)			(542.092,77)	11										
12	SUBTOTAL (1)	841	90.482.661,14	93.674.831,33	111.097.361,12	110.673.605,39	(20.514.699,98)	(16.996.774,26)	4.310.376,20	1.530.641,43	(18.529.415,69)	12										
13	SETORES DE ADMINISTRAÇÃO MEIO																					13
14	ADMINISTRAÇÃO SUPERIOR	105	12.967.450,63	12.823.222,55	14.515.987,46	11.437.632,96	(1.548.536,83)	1.385.589,59	608.864,81	618.026,66	767.562,93	14										
15	UPS-SEDE	189	6.480.241,48	6.545.804,37	17.099.827,40	16.408.387,07	(10.619.585,92)	(9.862.582,70)	1.319.244,06	1.455.393,65	(11.317.976,35)	15										
16	UPS-SP (D. Operações)	218	3.731.657,56	4.027.344,02	30.626.300,38	31.319.725,72	(26.894.642,82)	(27.292.381,70)	7.288.409,18	3.626.180,65	(30.918.562,35)	16										
17	SUBTOTAL (2)	512	23.179.349,67	23.396.370,94	62.242.115,24	59.165.745,75	(39.062.765,57)	(35.769.374,81)	9.216.518,05	5.699.600,96	(41.468.975,77)	17										
18	TOTAL (A) = (1 + 2)	1.353	113.662.010,81	117.071.202,27	173.339.476,36	169.839.351,34	(59.677.465,55)	(52.768.149,07)	13.526.894,25	7.230.242,39	(59.998.391,46)	18										
19	ATIVIDADES DE SUSTENTAÇÃO																					19
20	EDITORA	19	2.863.416,83	2.772.800,77	2.563.580,47	2.941.876,51	299.836,36	280.924,26	2.938,00		280.924,26	20										
21	PROGRAMA BIBLIODATA	7	957.840,05	997.151,36	695.063,13	597.302,10	262.776,92	399.849,26			399.849,26	21										
22	PROGRAMA FGV PROJETOS (1)	46	30.181.228,09	24.772.791,97	24.728.602,46	21.845.396,02	5.452.625,63	2.927.395,95	85.104,04	89.905,04	2.837.490,91	22										
23	PROG. CENTRO ESTUDOS FISCAIS (4)				252.070,11	163.700,94	(252.070,11)	(163.700,94)			(163.700,94)	23										
24	IDE — DIREÇÃO E CURSOS	111	77.488.922,34	70.484.372,85	54.795.345,64	44.777.774,89	22.693.576,70	25.706.597,96	674.895,15	696.690,94	25.009.907,02	24										
25	PROGRAMA FGV ONLINE	17	1.358.968,42	831.771,06	2.203.368,56	2.263.085,64	(844.400,14)	(1.431.314,58)	52.431,81	70.370,02	(1.501.684,60)	25										
26	PROGRAMA GV CONSULT (6)	15	36.090.347,89	35.182.086,03	29.503.620,60	29.734.247,94	6.586.727,29	5.447.838,09	60.128,18	62.537,85	5.385.300,24	26										
27	PROGRAMA GV PEC (3)	21	21.903.697,68	21.931.035,31	16.146.920,22	15.149.082,83	5.756.777,46	6.781.952,48	174.167,40	174.167,40	6.607.785,08	27										
28	PROGRAMA GV ONLINE (3)	6	3.201.225,79	3.259.455,95	2.816.594,75	3.043.831,11	384.631,04	215.624,84	96.245,98	96.245,98	118.899,78	28										
29	TOTAL (B)	242	174.045.647,09	160.231.465,30	133.705.165,94	120.066.297,98	40.340.481,15	40.165.167,32	1.145.910,56	1.190.396,31	38.974.771,01	29										
30	TOTAL GERAL = (A + B)	1.595	287.707.657,90	277.302.667,57	307.044.642,30	289.905.649,32	(19.336.984,40)	(12.602.981,75)	14.672.804,81	8.420.638,70	(21.023.620,45)	30										

ANEXOS



FUNDAÇÃO
GETULIO VARGAS

Pesquisas e estudos

1. INSTITUTO BRASILEIRO DE ECONOMIA — IBRE

Regulares

- Acompanhamento da conjuntura agrícola, com a consolidação de informações e dados relativos ao ano de 2003. Responsável: CEA.
 - Acompanhamento da política de comércio exterior brasileira. Responsável: Lia Valls.
 - Apuração do Índice de Preços por Atacado (IPA). Responsável: DGD.
 - Apuração do Índice Geral de Preços (IGP). Responsável: DGD.
 - Apuração do Índice Geral de Preços do Mercado (IGP-M). Responsável: DGD.
 - Apuração do Índice Geral de Preços do Mercado versão 10 (IGP-10). Responsável: DGD.
 - Apuração do Índice Nacional do Custo da Construção (INCC) em três versões distintas, conforme o período de coleta de preços: INCC-DI, INCC-M e INCC-10. Responsável: DGD.
 - Apuração dos índices de preços ao consumidor (IPCs) e dos IPCs-S. Responsável: DGD.
 - Apuração dos índices de preços ao consumidor no Rio de Janeiro. Responsável: DGD.
- Cálculo e análise do Índice de Preços dos Produtos do *Agribusiness* (Iabag). Responsável: CEA.
- Coleta de dados econômicos para o cálculo dos índices gerais (IGP-M, IGP-10, IGP-DI, INCC-DI, INCC-M, INCC-10, IPC-DI, IPC-M, IPC-10, IPA-DI, IPA-M, IPA-10 e banco de preços) e para os índices e pesquisas de preços setoriais (Eletrobrás, Sindicon-SP, Seac-DF, Seac-MG, Fenavist, DNER, Mintra, ISVS, Diretoria de Portos, CUBRS, CUB-SP, Sindigas, SNIC, Eletrobrás II, Prefeitura do Rio de Janeiro, Senado Federal e tribunais de contas dos estados do Rio de Janeiro e da Bahia). Responsável: DGD.
- Desenho, implementação e avaliação de políticas públicas, setoriais e gerais, nos níveis nacional, local e internacional, e estratégias privadas. Responsável: Marcelo Néri.
- Elaboração das taxas efetivas de câmbio para o banco de dados do IBRE (mensal). Responsável: Lia Valls.
- Geração de estatísticas e análises, a partir do processamento de microdados. Responsável: Marcelo Néri.
- Indicador do preço à vista do milho (diário). Responsável: DGD.
- Índice FGV-100 de Ações (diário). Responsável: DGD.

- Levantamento de cotações de *commodities* nos mercados interno e externo (diário). Responsável: CEA.
- Preços de terras, salários e serviços (semestral). Responsável: DGD.
- Preços pagos pelos produtores (mensal). Responsável: DGD.
- Preços recebidos pelos produtores (mensal). Responsável: DGD.
- *Ranking* das 500 maiores sociedades anônimas não-financeiras (anual). Responsável: DGD.
- *Ranking* dos 100 maiores bancos (anual). Responsável: DGD.
- Serviço de Disseminação de Índices (Index). Responsável: DGD.
- Sondagem conjuntural da indústria de transformação (trimestral). Responsável: DGD.
- Sondagem conjuntural das micro e pequenas empresas — indústria (trimestral). Responsável: DGD.
- Desenho de um sistema de metas sociais. Responsável: Marcelo Néri.
- Empresários nãnicos, garantias e acesso a crédito. Responsável: Marcelo Néri.
- O jovem e o primeiro emprego. Responsável: Marcelo Néri.
- Mapa da exclusão digital, para Pommar/Usaid/Partners, Sun Microsystems e Comitê para a Democratização da Informática. Responsável: Marcelo Néri.
- Perfil sociodemográfico dos imigrantes espanhóis/situación socioeconómica de los inmigrantes españoles en el Brasil. Responsável: Marcelo Néri.
- Projeto Alvorada: diagnóstico, simulação de impacto e *upgrades* propostos, para o Ministério da Justiça. Responsável: Marcelo Néri.
- Qualidade do ensino e seus determinantes. Responsável: Marcelo Néri.
- Retratos da deficiência no Brasil. Responsável: Marcelo Néri.
- Seguro de acidentes de trabalho (SAT). Responsável: CPS.

Concluídos

- Avaliação da construção de cenários da economia internacional. Responsável: Lia Valls.
- Avaliação da política de cotas empregatícias para pessoas com deficiências. Responsável: Marcelo Néri.
- Avaliação de estudos sobre a agenda de integração sul-americana. Responsável: Lia Valls.
- Conjuntura social — cobertura previdenciária: diagnóstico e propostas. Responsável: Marcelo Néri.
- O semestre legislativo brasileiro, para o Instituto Teotônio Vilela. Responsável: Octávio Amorim Neto.

Em andamento

- Uma avaliação do desempenho dos conta-próprias e dos pequenos empreendimentos urbanos brasileiros. Responsável: Marcelo Néri.
- Brazilian social policy: recent percent performance and upgrades. Responsável: Marcelo Néri.

- Idade, incapacidade e o novo número de pessoas com deficiência. Responsável: Marcelo Néri.
- Inclusão social dos portadores de deficiência, para a Fundação Banco do Brasil. Responsável: Marcelo Néri.
- Ensaios sociais. Responsável: Marcelo Néri.
- O governo presidencial na América Latina: estrutura, formação e desempenho, para a Fundação Konrad Adenauer. Responsável: Octávio Amorim.
- Mapa da Fome II. Responsável: Marcelo Néri.
- Metas sociais. Responsável: Marcelo Néri.
- A new incidence analysis of Brazilian social policies using multiple data sources. Responsável: Marcelo Néri.
- Seletividade e qualidade da educação brasileira (1995-2001). Responsável: Marcelo Néri.
- Núcleo de ética nas organizações. Coordenador: Hermano Thiry-Cherques.
- Núcleo de novas perspectivas de gestão. Coordenadores: Paulo Reis Vieira e Antônio Semeraro Ritto.
- Programa de estudos de administração brasileira. Coordenador: Paulo Emilio Matos Martins.
- Programa de estudos e pesquisas sobre produção e desenvolvimento de municípios. Coordenador: Istvan Karoly Kasznar.
- Programa de estudos em decisão estratégica. Coordenador: Paulo Roberto de Mendonça Motta.
- Programa de estudos em gestão cultural. Coordenadores: Paulo Emilio Matos Martins e Hermano Thiry-Cherques.
- Programa de estudos em gestão social. Coordenador: Fernando Guilherme Tenório.

2. ESCOLA BRASILEIRA DE ADMINISTRAÇÃO PÚBLICA E DE EMPRESAS — EBAPE

Regulares

- Núcleo de estudos avançados em turismo e hotelaria. Coordenadores: Deborah Moraes Zouain e Luiz Gustavo Barbosa.
- Núcleo de estudos de carreiras. Coordenador: Moisés Balassiano.
- Núcleo de estudos em regulação. Coordenador: Enrique Jeronimo Saravia.
- Núcleo de estudos fiscais. Coordenadores: Armando Moreira da Cunha e Fernando Rezende.
- Programa de estudos em logística e operações. Coordenador: Renaud Barbosa da Silva.
- Programa de estudos em otimização industrial. Coordenador: Alexandre Linhares.
- Programa de estudos em reforma do Estado e governança. Coordenador: Frederico Lustosa.
- Programa de estudos em sensibilidade para o mercado. Coordenador: Celso José Campos.
- Programa de estudos sobre a esfera pública. Coordenadora: Sonia Maria Fleury.
- Programa de pesquisa e assessoramento em educação no processo de gestão ambiental. Coordenadora: Deborah Moraes Zouain.

- Programa de pesquisa em aprendizagem tecnológica e inovação industrial no Brasil. Coordenador: Paulo N. Figueiredo.
- Programa de pesquisa em globalização econômica e investimentos diretos estrangeiros. Coordenadora: Ana Lucia M. Guedes.
- Programa de pesquisa em governo eletrônico e reforma da esfera pública. Coordenador: Marco Aurélio Ruediger.
- Programa de pesquisa em políticas regulatórias na área de transportes: experiência internacional. Coordenador: Bianor Scelza Cavalcanti.
- Programa de pesquisa em tecnologia da informação aplicada à gestão pública e empresarial — *e-lab*. Coordenador: Luiz Antônio Jôia.
- Desenvolvimento de competências tecnológicas a partir da interação entre empresas produtivas de bens de capital e empresas da indústria de celulose e papel no Brasil. Responsável: Paulo N. Figueiredo.
- Empresas brasileiras e as demandas de estruturação e de ação organizacional. Responsável: Luis César G. de Araújo.
- Formação e estruturação de campos organizacionais: um estudo em organizações de cultura e lazer no estado de Pernambuco. Responsável: Marcelo Milano Falcão Vieira.
- Gestão pela qualidade total no Brasil: evolução, aplicação e resultados em empresas. Responsável: Luis César G. de Araújo.
- Globalization of innovative capabilities and the role of local technological infrastructures: evidence from research and development institutes in Brazil. Responsável: Paulo N. Figueiredo.

Concluídos

- Análise do perfil dos artigos publicados na *Revista de Administração Pública — RAP* no período 1992-2002. Responsável: Sônia Maria Fleury Teixeira.
- Análise institucional da dinâmica de setores industriais: um estudo de caso sobre desenvolvimento e declínio de um setor industrial específico. Responsável: Marcelo Milano Falcão Vieira.
- Uma análise sobre a produção acadêmica da *Revista de Administração Pública — RAP*. Responsáveis: Deborah Moraes Zouain e Renata Bloch.
- Choice price elasticities of loyal and nonloyal consumers using scanner data. Responsável: Delane Botelho.
- Clássicos da *Revista de Administração Pública*. Responsável: Paulo Emilio Matos Martins.
- Implicações de infra-estruturas de inovação para a capacitação tecnológica da indústria eletroeletrônica e de duas rodas em Manaus: análises empíricas e recomendações de política governamental relativas à competitividade do pólo industrial de Manaus para 2020. Responsável: Paulo N. Figueiredo.
- Leilões reversos na *web* no governo brasileiro. Responsável: Luiz Antônio Jôia.
- Mudanças em paradigmas tecnológicos, capacitação tecnológica e performance social — empresas da indústria de aço no Brasil. Responsáveis: Fernando Guilherme Tenório e Paulo N. Figueiredo.
- Procesos de institucionalización e isomorfismo en organizaciones del tercer sector en la Ar-

gentina y Brasil. Responsável: Marcelo Milano Falcão Vieira.

- Proposta de avaliação do impacto social do programa Fome Zero. Responsável: Sônia Maria Fleury Teixeira.

Em andamento

- Análise institucional da indústria pesqueira: um estudo comparativo entre RS, RJ e SC. Responsável: Marcelo Milano Falcão Vieira.
- Aportes e limites da perspectiva de redes de políticas públicas: o caso da política nacional de recursos hídricos — a experiência cearense. Responsáveis: Aluizio Loureiro Pinto e Adriana de Mello Luchini.
- Avaliação de políticas públicas no Brasil. Responsável: Paulo Emílio Matos Martins.
- Carreiras no esporte. Responsável: Moisés Balassiano.
- Clima organizacional em estabelecimentos de saúde. Responsável: Moisés Balassiano.
- Coletaridade nas carreiras. Responsável: Moisés Balassiano.
- Concertação social: a experiência internacional, possibilidades e desafios no caso brasileiro. Responsável: Sônia Maria Fleury Teixeira.
- A confiança do cliente nos vendedores e a satisfação com o atendimento em uma compra de valor: um estudo com compradores de imóveis. Responsável: Delane Botelho.
- Configuração do campo da cultura no contexto da incorporação da lógica mercantil e os novos atores organizacionais. Responsável: Marcelo Milano Falcão Vieira.

- Desenvolvimento de planos de negócios para empresas sustentáveis. Responsável: José Antônio Puppim de Oliveira.
- Diagnóstico da situação da gestão ambiental nas indústrias do estado do Rio de Janeiro. Responsável: José Antônio Puppim de Oliveira.
- Empregabilidade no setor público: quais os perfis profissionais que vêm sendo demandados pelo Estado? Responsável: Moisés Balassiano.
- O espaço organizacional na literatura interpretativa do Brasil. Responsável: Paulo Emílio Matos Martins.
- Estudo exploratório no estado do Rio de Janeiro. Coordenadora: Ana Lucia M. Guedes.
- Estudos de desenvolvimento sustentável e administração. Responsável: José Antônio Puppim de Oliveira.
- Ética e perfil do executivo brasileiro na era da informação. Responsável: Paulo Emílio Matos Martins.
- Fidelização de clientes a lojas virtuais no varejo eletrônico. Responsável: Luiz Antônio Jóia.
- Formulação e estruturação de campos organizacionais — parte II. Responsável: Marcelo Milano Falcão Vieira.
- Formulação e implementação de políticas públicas sob a forma de redes organizacionais: o caso da gestão ambiental. Responsável: José Antônio Puppim de Oliveira.
- Gerência individual de carreiras. Responsável: Moisés Balassiano.
- A gestão da água no Brasil: proposta de avaliação após cinco anos de promulgação da Lei

- nº 9.433. Responsáveis: Aluizio Loureiro Pinto e Adriana de Mello Luchini.
- Gestão de resíduos nas indústrias do estado do Rio de Janeiro. Responsável: José Antônio Puppim de Oliveira.
 - Indicadores de potencialidades de carreiras nos principais municípios brasileiros. Responsável: Moisés Balassiano.
 - A influência da história na gestão de *stakeholders*: o caso do eucalipto na indústria de celulose. Responsável: José Antônio Puppim de Oliveira.
 - A influência da maturidade do CRM no desempenho organizacional. Responsável: Delane Botelho.
 - Instrumentos econômicos para a gestão ambiental. Responsável: José Antônio Puppim de Oliveira.
 - Internacionalização de competências inovadoras e vínculos interorganizacionais de aprendizagem: evidências das indústrias de bens de capital sob encomenda e de celulose e papel no Brasil. Responsável: Paulo N. Figueiredo
 - A literatura brasileira sobre administração. Responsável: Paulo Emílio Matos Martins.
 - Metodologia para implantação de projetos de governo eletrônico (*e-government*). Responsável: Luiz Antônio Jóia.
 - Modelagem conjunta das decisões sobre o que e quanto comprar. Responsável: Delane Botelho.
 - Mudanças nas trajetórias tecnológicas e na estrutura global na indústria do aço: implicações para estratégias de desenvolvimento de competências tecnológicas inovadoras em empresas da indústria de aço no Brasil. Responsável: Paulo N. Figueiredo.
 - Perfil dos mestres em administração pública pela EBAPE. Responsável: Sônia Maria Fleury Teixeira.
 - Pesquisa sobre carreiras — *ranking* das melhores cidades para fazer carreira. Responsável: Moisés Balassiano.
 - Relação entre satisfação do proprietário do veículo e sua fidelidade ao fabricante. Responsável: Delane Botelho.
 - Relações interinstitucionais no apoio ao desenvolvimento local: o caso do agreste meridional do estado de Pernambuco. Responsável: Fernando Guilherme Tenório.
 - Responsabilidade regulada e responsabilidade social: estudo de caso em empresas siderúrgicas. Responsável: Fernando Guilherme Tenório.
 - Responsabilidade social das empresas: o *ranking* das 500 maiores empresas não-financeiras do Brasil. Responsável: José Antônio Puppim de Oliveira.
 - A semântica do lixo nas cooperativas de catadores de resíduos urbanos: a relação entre o significado de capital social e gestão ambiental. Responsável: José Antônio Puppim de Oliveira.
 - Tecnologias de gestão organizacional: quais as mais utilizadas por nossos profissionais e as razões brasileiras para a sua adoção. Responsável: Luis César G. de Araújo.
 - A terceirização aplicada ainda resulta em melhor foco nos produtos e nos serviços? Responsável: Luis César G. de Araújo.
 - Trabalho, revolução microeletrônica e globalização econômica no Brasil. Responsável: Paulo Emílio Matos Martins.

- ❑ Universidades corporativas transformando as estruturas de treinamento e desenvolvimento das organizações no Brasil. Responsáveis: Deborah Moraes Zouain e Fátima Bayma de Oliveira.
- ❑ Uso de dados escaneados em modelos de marketing: uma evolução. Responsável: Delane Botelho.
- ❑ Vocação regional e competências transferíveis. Responsável: Moisés Balassiano.

3. ESCOLA DE ADMINISTRAÇÃO DE EMPRESAS DE SÃO PAULO — EAESP

Regulares

- ❑ Administração de recursos de informática (anual). Pesquisador: Fernando de Souza Meirelles.
- ❑ Gestão pública e cidadania (anual). Pesquisadores: Peter Kevin Spink e Marta Ferreira Santos Farah.

Concluídos

- ❑ Administração estratégica em hospitais. (Planejamento estratégico em hospitais: um estudo comparativo exploratório entre grandes hospitais em Atlanta, EUA e em São Paulo, Brasil.) Pesquisadora: Ana Maria Malik.
- ❑ Ajuste fiscal e empréstimos externos. Pesquisador: Fernando Maida Dall'Acqua.
- ❑ Uma análise das novas formas de participação dos bancos no ambiente de negócios na era digital. Pesquisador: Érico Veras Marques.
- ❑ Uma análise sobre a influência de variáveis políticas e econômicas na composição da receita

tributária do governo federal entre 1980 e 2001. Pesquisador: Paulo Roberto Arvate.

- ❑ Aprendendo com a implementação de ERP: um estudo comparativo entre Brasil e Canadá. Pesquisadora: Maira de Cassia Petrin.
- ❑ Celso Furtado — a construção do Nordeste. Pesquisadora: Rosa Maria Vieira.
- ❑ Celso Furtado: os intelectuais, a política e o planejamento na teoria do subdesenvolvimento. Pesquisadora: Rosa Maria Vieira.
- ❑ Comércio eletrônico no mercado brasileiro. Pesquisador: Alberto Luiz Albertin.
- ❑ Comparative regulatory framework Latin America — OECD countries. Pesquisador: Flávio Marcílio Rabelo.
- ❑ The complementary pension system in Brazil. Pesquisador: Flávio Marcílio Rabelo.
- ❑ A construção de autoridade monetária e democracia: a experiência brasileira no contexto da integração econômica em escala global. (A construção de autoridade monetária e democracia: a experiência brasileira.) Pesquisador: Kurt Eberhart von Mettenheim.
- ❑ *Data mining* por meio de análise de rede, no contexto de filtro colaborativo — parte 1. Pesquisador: Francisco José Espósito Aranha Filho.
- ❑ Democracia causando desenvolvimento — 1ª parte. Pesquisador: Luiz Carlos Bresser G. Pereira.
- ❑ A dialética da mudança: uma análise crítica do conceito de paradoxos organizacionais. Pesquisadora: Isabella Francisca Freitas Gouveia de Vasconcelos.
- ❑ Diversificação e performance — uma análise das estratégias de diversificação em empresas bra-

- sileiras. Pesquisador: Flávio Carvalho de Vasconcelos.
- Educação a distância nos cursos superiores no Brasil: análise dos índices de evasão. Pesquisador: Fernando de Souza Meirelles.
 - Empresários brasileiros em Cambridge e East Boston. Pesquisadora: Ana Cristina Braga Martes.
 - Enfoque gerencial dos benefícios e desafios da tecnologia de informação para o desempenho empresarial. Pesquisador: Alberto Luiz Albertin.
 - Estratégia empresarial e modos de busca de novos negócios — uma análise das estratégias de busca de novos negócios em empresas brasileiras. Pesquisador: Flávio Carvalho de Vasconcelos.
 - Estratégias locais e globais na indústria automobilística brasileira. Pesquisador: Fábio Luiz Mariotto.
 - Estudo dos custos de tecnologia de informação das entidades bancárias no Brasil. Pesquisador: Rafael Dan Schur.
 - A evolução da produtividade total de fatores na economia brasileira: uma análise do período pós-real. (A evolução da produtividade de insumos e de fatores na economia brasileira: uma análise do período pós-real.) Pesquisador: Fernando Celso Garcia de Freitas.
 - A experiência brasileira em auto-regulamentação ambiental. Pesquisador: José Carlos Barbieri.
 - A farsa em cena: o bonapartismo em Marx. Pesquisador: Paulo Douglas Barsotti.
 - Finanças públicas e democracia: o Brasil em perspectiva comparada — 1ª parte. Pesquisadores: Fernando Luiz Abrucio e Maria Rita Garcia Loureiro Durand.
 - O gerente de vendas no Brasil e a intenção de comportamento antiético — 1ª parte. (O gerente de vendas no Brasil e a ética: a intenção de comportamento antiético e seus determinantes — 1ª parte.) Pesquisador: André Torres Urdan.
 - Gestão do conhecimento: uma comparação entre empresas brasileiras e norte-americanas em 2001. Pesquisador: Wagner Bronze Damiani.
 - Gestão estratégica de políticas públicas de saúde pelos governos subnacionais: estudo sobre o processo de parceria na gestão de serviços hospitalares entre a Secretaria Estadual de Saúde de São Paulo e organizações sociais no contexto da reforma do Estado. Pesquisadora: Tania Margarete Mezzomo Keinert.
 - Gestão estratégica de políticas públicas pelos governos subnacionais: regionalização, parceria e cooperação intergovernamental na área da saúde no estado de São Paulo. Pesquisadora: Tania Margarete Mezzomo Keinert.
 - A história da gestão de produção e operações. (A história da gestão de produção e operações no século XX.) Pesquisador: Henrique Luiz Corrêa.
 - Indicadores de desempenho empresariais: forma e conteúdo de *cockpits* empresariais. Pesquisador: Wagner Bronze Damiani.
 - Internacionalização, democracia e gasto social na América Latina: 1980-1998. Pesquisador: George Avelino Filho.
 - O modelo instrumental e o modelo político de gestão de pessoas: uma análise em profundi-

- dade da implementação destes modelos em empresas brasileiras. Pesquisadora: Isabella Francisca Freitas Gouveia de Vasconcelos.
- Mudanças institucionais, receitas cumulativas do governo federal e exportações no Brasil entre 1982 e 2001. (Conflitos, receitas cumulativas do governo federal e exportações no Brasil entre 1982 e 2001.) Pesquisador: Paulo Roberto Arvate.
 - Mudanças no mundo do trabalho e impactos na qualidade de vida do jornalista. (Mudanças no mundo da produção e impactos na qualidade de vida do jornalista.) Pesquisador: José Roberto Montes Heloani.
 - As origens da Embraer: o projeto estratégico da aeronáutica. Pesquisadora: Maria Cecília Spina Forjaz.
 - A política monetária recente — alguns aspectos teóricos. Pesquisador: Luiz Antônio de Oliveira Lima.
 - *Pop-management*: grandes empresas de consultoria no Brasil. Pesquisador: Thomaz Wood Junior.
 - Produção acadêmica em recursos humanos no Brasil: 10 anos de publicação em revistas de administração (*Revista de Administração de Empresas, Revista de Administração Contemporânea, Revista de Administração da USP, Revista de Administração Pública*). Pesquisadora: Maria José Tonelli.
 - Produção acadêmica em recursos humanos no Brasil da década de 90 — a partir dos anais da Enanpad. Pesquisador: Miguel Pinto Caldas.
 - Proposta de modelo de segundo pilar no Brasil. Pesquisador: Flávio Marcílio Rabelo.
 - Proposta para uma métrica de vantagem competitiva — a heterogeneidade da performance, suas causas e o conceito de vantagem competitiva. Pesquisador: Flávio Carvalho de Vasconcelos.
 - Racionalidade e mudança social em Marx, Schumpeter e North. Pesquisador: Marcos Fernandes Gonçalves da Silva.
 - Regime político e participação do Legislativo na determinação da taxa de câmbio de países que conviveram com elevada inflação e persistentes déficits em transações correntes: os casos de Argentina, Bolívia, Brasil, México e Peru entre 1970 e 1989. (Interferência de variáveis políticas na determinação da taxa de câmbio em países que conviveram com períodos de elevada inflação: os casos da Argentina, Bolívia, Brasil, Chile, México e Peru entre 1970 e 1989.) Pesquisador: Paulo Roberto Arvate.
 - Sociedade de consumo, estilos de vida e cultura do consumidor. Pesquisadora: Gisela Black Taschner.
 - Supermercados no Brasil: uma investigação sobre a demanda de mercado, fatia de mercado e área de influência. (Área de influência: análise quantitativa e modelos preditivos.) Pesquisador: Juracy Gomes Parente.
 - Tecnologia e competitividade no Brasil — exploração integrada visando reconhecer os efeitos da introdução de novas tecnologias sobre a competitividade das empresas no contexto brasileiro. (Tecnologia e competitividade no setor de serviços.) Pesquisador: Jaci Correa Leite.
 - Tecnologia e competitividade no Brasil — exploração integrada visando reconhecer os efeitos da introdução de novas tecnologias sobre a competitividade das empresas no contexto brasileiro. (Tecnologia e competitividade no setor industrial.) Pesquisador: Luiz Carlos Di Serio.

- ❑ O uso da tecnologia da informação no varejo brasileiro. Pesquisador: Êrico Veras Marques.
- ❑ O uso da tecnologia de informação para a educação a distância no ensino superior — estudos dos casos de administração de empresas — 2ª parte). Pesquisador: Fernando de Souza Meirelles.
- ❑ Variância e performance — um estudo empírico com empresas brasileiras. Pesquisador: Flávio Carvalho de Vasconcelos.
- ❑ Avaliação de resultados em gestão de pessoas: análise dos métodos propostos na literatura acadêmica. Pesquisadora: Beatriz Maria Braga Lacombe.
- ❑ Avaliação do programa gestão pública e cidadania. Pesquisadores: Peter Kevin Spink e Marta Ferreira Santos Farah.
- ❑ Benefício do uso de tecnologia de informação no desempenho empresarial. Pesquisador: Alberto Luiz Albertin.

Em andamento

- ❑ À beira de um ataque de nervos: um dia na vida de executivos em São Paulo. Pesquisadora: Maria José Tonelli.
- ❑ O *actor-network theory* nos estudos organizacionais. Pesquisador: Rafael Alcadipani da Silveira.
- ❑ A agenda da transformação: a grande imprensa e a hegemonia neoliberal no Brasil (o governo Itamar Franco e o refluxo da agenda). Pesquisador: Francisco César Pinto da Fonseca.
- ❑ Análise bibliométrica da produção científica brasileira de RH na década de 1990 — um mapeamento a partir das citações dos artigos publicados no Enanpad. Pesquisador: Miguel Pinto Caldas.
- ❑ Análise crítica do discurso: exploração da temática. Pesquisador: Mário Aquino Alves.
- ❑ Autoridade monetária e democracia. Pesquisadora: Maria Rita Garcia Loureiro Durand.
- ❑ Avaliação de desempenho de cadeias e suprimento — um estudo exploratório em uma cadeia de carne no Brasil. Pesquisador: João Mário Csillag.
- ❑ Centro de estudos da metrópole. Pesquisador: Ciro Biderman.
- ❑ Como a ideologia do Executivo e do Legislativo afetou os gastos dos governos estaduais do Brasil entre 1986 e 1998. Pesquisador: Paulo Roberto Arvate.
- ❑ Concentração de atividades produtivas no Brasil: diferenças intersetoriais, regionais e sua dinâmica. Pesquisador: Ciro Biderman.
- ❑ Consumo, lazer e turismo no Brasil. Pesquisadora: Gisela Black Taschner.
- ❑ O contrato de distribuição (atualização). Pesquisadora: Paula Andrea Forgioni.
- ❑ Contribuições para a formação do administrador no mundo contemporâneo: uma abordagem psicossocial. Pesquisador: Ideli Domingues.
- ❑ Conversas com economistas brasileiros — III: retórica e teoria na história do pensamento econômico no Brasil. Pesquisador: José Marcio Rebolho Rego.
- ❑ Conversas com sociólogos brasileiros — retórica e teoria na história do pensamento sociólogo do Brasil. Pesquisadores: José Marcio Rebolho Rego e Maria Rita Garcia Loureiro Durand.

- ❑ *Core components* com marcas — modelo conceitual e investigação empírica do comportamento do consumidor. Pesquisador: Antônio Jesus de Britto Cosenza.
- ❑ Daí San Sekuta: o universo das organizações sem fins lucrativos da comunidade japonesa da cidade de São Paulo. Pesquisador: Mário Aquino Alves.
- ❑ *Data mining* por meio de análise de rede, no contexto de filtro colaborativo — parte II. Pesquisador: Francisco José Espósito Aranha Filho.
- ❑ Democracia causando desenvolvimento — 2ª parte. Pesquisador: Luiz Carlos Bresser G. Pereira.
- ❑ Doces práticas para matar: o papel de recursos humanos em *downsizing* e demissão. Pesquisadora: Maria José Tonelli.
- ❑ A Embraer como empresa estatal (1969-1994). Pesquisadora: Maria Cecília Spina Forjaz.
- ❑ Empresas como agentes de benefício para o mundo: reflexão sobre visões de futuro no Brasil. Pesquisador: Ideli Domingues.
- ❑ Entre a oportunidade e o mérito: a importância dos vínculos sociais. (História de vida de Fábio Simplicio — jogador do SPFC.) Pesquisadores: Ana Cristina Braga Martes, Antônio Carlos Kfourri Aidar e Maria Irene Stocco Betiol.
- ❑ Estudo de caso de inovação — repensar a graduação da EAESP. Pesquisador: Tales Andreassi.
- ❑ Estudo dos gastos e investimentos em tecnologia de informação: avaliação, evolução e tendências nos principais bancos nacionais. Pesquisador: Fernando de Souza Meirelles.
- ❑ Estudo para implantação do observatório de qualidade de vida de Santo André. Pesquisador: Ruben Cesar Keinert.
- ❑ Evolução da legislação do terceiro setor no Brasil. Pesquisador: Roberto Quiroga Mosquera.
- ❑ Evolução do conforto doméstico no estado de S. Paulo, 1980-2003: análise quantitativa (contribuição para a reforma da escala de classificação socioeconômica usada em pesquisas de mercado, a escala Abipeme). Pesquisador: José Carlos Garcia Durand.
- ❑ Formação do campo publicitário brasileiro — 1930-1970. Pesquisador: José Carlos Garcia Durand.
- ❑ Fronteiras estocásticas de produção e eficiência na construção civil brasileira. Pesquisador: Jorge Oliveira Pires.
- ❑ Fundamentos para uma teoria da desvantagem competitiva. Pesquisador: Flávio Carvalho de Vasconcelos.
- ❑ Fusões e aquisições na indústria brasileira na década de 90. Pesquisadora: Adriana Schor.
- ❑ O gerente de vendas no Brasil e a ética: a intenção de comportamento antiético — parte final. Pesquisador: André Torres Urdan.
- ❑ Gestão de dados: um levantamento de seu estado-da-arte. Pesquisador: Wagner Bronze Damiani.
- ❑ Gestão pública estratégica de governos subnacionais. Pesquisador: Ruben Cesar Keinert.
- ❑ Globalização: certeza imprevisível — partes I e II. Pesquisador: Ernesto Lozardo.
- ❑ História empresarial como área de pesquisa. Pesquisadora: Maria Cecília Spina Forjaz.
- ❑ Os impactos da utilização da Internet e outras tecnologias da informação na virtualização de produtos/serviços e processos em cadeias de

suprimentos: uma análise do setor industrial no Brasil. Pesquisador: João Mário Csillag.

- Indicadores de desempenho empresariais: quantidade, forma e conteúdo. Pesquisador: Wagner Bronze Damiani.
- Isomorfismo ou diferenciação. Pesquisador: Flávio Carvalho de Vasconcelos.
- O mecanismo de transmissão da taxa de câmbio nominal para os preços e metas de inflação: o caso do Brasil. Pesquisadora: Jolanda Eline Ygosse Baptista.
- Metas de câmbio nominal *versus* metas de inflação: o caso do Brasil. Pesquisadoras: Jolanda Eline Ygosse Baptista e Julia von Maltzan Pacheco.
- Monitoramento da qualidade de vida urbana: formulação de uma metodologia de avaliação. Pesquisador: Ruben Cesar Keinert.
- Padrões de crescimento econômico e seus impactos sobre a desigualdade. Pesquisador: Fernando Celso Garcia de Freitas.
- O país tem importância? Pesquisador: Flávio Carvalho de Vasconcelos.
- Paradoxos organizacionais e mudança: uma análise crítica dos processos de implementação de novas tecnologias em duas organizações nacionais. Pesquisadora: Isabella Francisca Freitas Gouveia de Vasconcelos.
- Percepções de valor e sacrifício pelo executivo na conquista de sua mochila profissional. Pesquisador: Rubens da Costa Santos.
- Perspectivas estratégicas alternativas às teorias de posicionamento. Pesquisador: Eduardo Loebel.
- Pesquisa exploratória empírica sobre um modelo de parceria de organizações do terceiro setor vol-

tado para o desenvolvimento comunitário: o caso da Feac. Pesquisador: Mario Aquino Alves.

- Práticas e resultados de apreçamento nas empresas brasileiras — 1ª parte. Pesquisador: André Torres Urdan.
- As reações dos consumidores brasileiros frente ao *recall* de produtos. Pesquisador: Rubens da Costa Santos.
- Redes sociais e empresas. Pesquisadora: Ana Cristina Braga Martes.
- As reformas regulatórias no Brasil. Pesquisador: Gesner José de Oliveira Filho.
- A regulação no Brasil: desafios político-institucionais. Pesquisadora: Regina Silvia Viotto Monteiro Pacheco.
- Relações econômicas internacionais do Brasil na entrada do século 21. Pesquisador: Paulo Nogueira Batista Júnior.
- A revolução do consumidor II. Pesquisadora: Gisela Black Taschner.
- Robinson Crusoe e Macunaima: um ensaio sobre eficiência, justiça e racionalidade (parte II). Pesquisador: Marcos Fernandes Gonçalves da Silva.
- O uso de derivativos por empresas brasileiras não-financeiras. Pesquisador: Richard Saito.
- Uso de indicadores de saúde na gestão de hospitais públicos da Região Metropolitana de São Paulo. Pesquisador: Álvaro Escrivão Jr.

4. ESCOLA DE PÓS-GRADUAÇÃO EM ECONOMIA — EPEGE

Regulares

- Econometria: pesquisa na área de estimadores semiparamétricos para modelos dinâmicos uni ou

multivariados, com aplicação especial aos processos utilizados na teoria de finanças em tempo contínuo. Pesquisador: Renato Galvão Flôres Jr.

- Economia do setor público: incidência de tributos e transferências governamentais utilizando modelos de microssimulação. Pesquisadora: Rozane Bezerra de Siqueira.
- Economia internacional: a interação entre concorrência e política comercial, em particular nos setores de serviços, e estudos sobre as crises financeiras internacionais: tipologia, previsão e contágio. Pesquisador: Renato Galvão Flôres Jr.

Concluídos

- Auction price anomalies: evidence from wool auctions in Australia. Pesquisadores: Flávio Marques Menezes, Chris Jones e Frank Vella.
- Binary games with many players. Pesquisadores: Flávio Marques Menezes e Rohan Pichford.
- Brazilian border and Mercosur integrations effects na exploratory assessment using the gravity model. Pesquisadores: Afonso Arinos de Mello Franco e Lourenço Senne Paz.
- Chasing patents. Pesquisadores: Flávio Marques Menezes e R. Pitchford.
- Cheap talk, efficiency and egalitarian cost sharing in joint projects. Pesquisadores: Flávio Marques Menezes, Murali Agastya e Kunal Sengupta.
- Cobertura previdenciária: diagnóstico e propostas. Pesquisador: Marcelo Côrtes Néri.
- Corruption and auction. Pesquisadores: Flávio Marques Menezes e Paulo Kingler Monteiro.
- Desenvolvimento e acumulação de capital físico e humano. Pesquisador: Samuel de Abreu Pessoa.

- Disparidades regionais ou educacionais. Pesquisadores: Pedro Cavalcanti Ferreira, Angelo Duarte e Márcio Salvato.
- Duplication of R&D and industry concentration. Pesquisadores: Flávio Marques Menezes, A. Temimi e S. Dahhliia.
- Elections and exchange rate policy cycles. Pesquisadores: Maria Cristina Trindade Terra e Marco Bonomo.
- Endogenous time-dependent rules, credibility and the costs of disinflation. Pesquisadores: Marco Antonio Cesar Bonomo e Carlos Viana.
- Endogenous transactions cost in multi-seller model. Pesquisadores: Flávio Marques Menezes e R. Pichford.
- Inflation and overbanking. Pesquisadores: Samuel de Abreu Pessoa e Alexandre Bassoli.
- An introduction to auction theory. Pesquisadores: Flávio Marques Menezes e Paulo K. Monteiro.
- The land assembly problem revisited. Pesquisadores: Flávio Marques Menezes e Rohan Pichford.
- A new framework for debt management in Brazil. Pesquisadores: Marco Antonio Cesar Bonomo, Carlos da Costa, Eduarda La Rocque e Anderson Silva.
- A note on pre-committed goods. Pesquisador: Carlos Eugênio Ellery Lustosa da Costa.
- On the optimality of the Friedman rule with heterogeneous agents and non-linear taxation. Pesquisadores: Carlos Eugênio Ellery Lustosa da Costa e Iván Werning.
- Optimal taxation with pre-committed goods. Pesquisadores: Carlos Eugênio Ellery Lustosa da Costa e Iván Werning.

- Tendering and bidding for access: a regulator's guide to actions. Pesquisadores: Flávio Marques Menezes, Rohan Pichford e Andrew Wait.
- Term premia in Brazil: credit risk or price uncertainty. Pesquisadores: Carlos Eugênio Ellery Lustosa da Costa, Anderson Silva e Márcia Tapajós.
- A transmissão da política monetária no Brasil: o canal da taxa de juros. Pesquisador: Fernando de Holanda Barbosa.
- O valor da moeda e a teoria dos preços dos ativos. Pesquisador: Fernando de Holanda Barbosa.
- Central banking in the Cavalcanti-Wallace model. Pesquisadores: Ricardo Cavalcanti e Neil Wallace.
- Central limit theorem for asymmetric kernel functionals. Pesquisador: Marcelo Fernandes.
- Cheap & public goods provision. Pesquisadores: Flávio Marques Menezes, M. Agastya e K. Sen-gupta.
- Commodity taxation and social insurance. Pesquisadores: Carlos Eugênio Ellery Lustosa da Costa e Iván Werning.
- Construção de um modelo de microssimulação de tributos e benefícios sociais para o Brasil. Pesquisadora: Rozane Bezerra de Siqueira.

Em andamento

- Ajustamento de uma economia após uma elevação da produtividade. Pesquisador: Samuel de Abreu Pessoa.
- Ataque especulativo e dolarização. Pesquisador: Aloisio Pessoa de Araújo.
- Auctioning fishing rights. Pesquisadores: Flávio Marques Menezes e Liz Petersen.
- Bankruptcy, ambiguity and portfolio diversification. Pesquisadores: Luis Henrique Bertolino Braido e J. L. Resende.
- Bounds for the probability distribution function of the autoregressive conditional duration model. Pesquisador: Marcelo Fernandes.
- Business turnover, inflation and the taxation of capital gains. Pesquisadores: Ricardo de Oliveira Cavalcanti e Andres Erosa.
- Capital-gains taxation in applied general equilibrium. Pesquisador: Ricardo de Oliveira Cavalcanti.
- Constructing coincident and leading indicators of economic activity using canonical correlations. Pesquisadores: João Victor Issler, Farshid Vahid e Andrei Spacov.
- Consumer's inattention and the Philips curve. Pesquisador: Marco Antonio Cesar Bonomo.
- A contractive method for computing the stationary solution of the Euler equation. Pesquisador: Humberto Moreira.
- Corporate cash hoarding: a theory (of agency) and some evidence. Pesquisadores: Heitor Vieira de Almeida, Murillo Campello e Michael Weisbach.
- The credit multiplier in housing markets: evidence from international data. Pesquisadores: Heitor Vieira de Almeida, Murillo Campello e Crocker Liu.
- The demand for corporate liquidity: theory and empirical evidence. Pesquisadores: Heitor Vieira de Almeida, Murillo Campello e Michael Weisbach.

- Demanda por cerveja no Brasil: um estudo econométrico. Pesquisadores: João Victor Issler, Rubens Cysne, Marcelo Rezende e Ricardo Wyllie.
- Desempenho de estimadores de volatilidade na Bolsa de Valores de São Paulo. Pesquisadores: Marcelo Fernandes e Bernardo Mota.
- Discrete public goods provision: an experimental analysis. Pesquisadores: Flávio Marques Menezes e J. Dutra.
- Discriminatory versus uniform-price auctions. Pesquisador: Flávio Marques Menezes.
- Distinguishing moral hazard from adverse selection with health insurance files. Pesquisadores: Luís Henrique Bertolino Braido e G. D. Lins.
- Diversity and incentives: evidence from corporate boards. Pesquisadores: Daniel Bernardo Soares Ferreira e Renée Adams.
- Do executives perform for pay? Pesquisadores: Daniel Bernardo Soares Ferreira e Renée Adams.
- The econometrics of Brazilian hyperinflation. Pesquisadores: Marcelo Fernandes, Katarina Juselius e Octavio Tourinho.
- The effects of period-by-period lump-sum transfers of money. Pesquisador: Ricardo de Oliveira Cavalcanti.
- Elections and policy cycles. Pesquisadores: Marco Antonio Cesar Bonomo e Cristina Terra.
- Endogenous altruism and capitation contract. Pesquisador: Humberto Moreira.
- Equilíbrio geral com mercados incompletos e bancarrota. Pesquisador: Aloisio Pessoa de Araújo.
- Equilibrium costs of efficient internal capital markets. Pesquisadores: Heitor Vieira de Almeida e Daniel Wolfenzon.
- Equilibrium population distributions and primacy among cities: on the welfare costs of business cycles in the 20th century. Pesquisadores: Afonso Arinos de Mello Franco Neto, João Victor Issler e Osmani Teixeira de Carvalho Guillén.
- Estudos dos diferenciais de produtividade entre países (1950-2000). Pesquisadores: Samuel de Abreu Pessoa e Fernando Veloso.
- Evolutionary macroeconomic dynamics. Pesquisadores: Marco Antonio Cesar Bonomo e Carlos Carvalho.
- Exchange rate dynamics. Pesquisadores: Marco Antonio Cesar Bonomo, Ana Galvão e Cristina Terra.
- Exchange rate policy cycles in Latin America. Pesquisadores: Marco Antonio Cesar Bonomo, Cristina Terra e Rodrigo Pinto.
- External finance and the real economy. Pesquisadores: Heitor Vieira de Almeida e Daniel Wolfenzon.
- A family of autoregressive conditional duration models. Pesquisadores: Marcelo Fernandes e Joachim Grammig.
- Financial crashes as endogenous jumps: estimation, testing and forecasting. Pesquisador: Marcelo Fernandes.
- Founder-CEOs and corporate performance. Pesquisadores: Daniel Bernardo Soares Ferreira, Renée Adams e Heitor Almeida.
- Full surplus extraction with dominant strategies. Pesquisador: Paulo Klingner Monteiro.

- Generalists versus specialists in organizations. Pesquisadores: Daniel Bernardo Soares Ferreira e Raaj K. Sah.
- Generalized disappointment aversion and equity returns. Pesquisadores: Marco Antonio Cesar Bonomo, René Garcia e Marcelo Pessoa.
- Group loyalty and incentive pay. Pesquisador: Daniel Bernardo Soares Ferreira.
- O impacto da abertura comercial sobre *markup* e produtividade industrial brasileira. Pesquisadores: Pedro Cavalcanti Ferreira e Osmani Guillén.
- Implicações da baixa elasticidade de substituição capital/trabalho na descrição do diferencial de renda entre economias ricas e pobres. Pesquisadores: Samuel de Abreu Pessoa e Rafael Rob.
- Incentives, technology and team size effects: an experimental analysis. Pesquisadores: Luís Henrique Bertolino Braidó, J. Dutra e D. Ferreira.
- Inflation and welfare in Latin America. Pesquisadores: João Victor Issler e Fabiano Pegurier.
- Informação assimétrica sem a condição de Spence-Mirrlees. Pesquisador: Humberto Moreira.
- Informações assimétricas sem a condição de Spence/Mirrlees. Pesquisador: Aloisio Pessoa de Araújo.
- Innovation games with increasing marginal cost and externalities. Pesquisadores: Flávio Marques Menezes, J. Conley, F. Mansouri e A. Temimi.
- Investimento e *price caps* num mercado de competição imperfeita. Pesquisadores: Marco Antonio Cesar Bonomo e Marcelo Pinheiro.
- Is cash negative debt? Pesquisadores: Heitor Vieira de Almeida, Viral Acharya e Murillo Campello.
- Long memory tests and partially adaptive bandwidth choices. Pesquisador: Luiz Renato Lima.
- O mecanismo de transmissão monetária na economia brasileira pós-Plano Real. Pesquisadores: Marcelo Fernandes e Juan Toro.
- Um modelo com estruturas e maquinário. Pesquisadores: Samuel de Abreu Pessoa e Rafael Rob.
- Modelos aplicados de informação imperfeita. Pesquisador: Luís Henrique Bertolino Braidó.
- Nominal price rigidity: empirical evidence from Brazil. Pesquisadores: Marco Antonio Cesar Bonomo e Sérgio Ferreira.
- Nonparametric entropy-based tests of independence between stochastic processes. Pesquisador: Marcelo Fernandes.
- Nonparametric specification tests for conditional duration models. Pesquisadores: Marcelo Fernandes e Joachim Grammig.
- Normality under uncertainty. Pesquisador: Carlos Eugênio Ellery Lustosa da Costa.
- On the long run effects of barriers to trade. Pesquisadores: Pedro Cavalcanti Ferreira e Alberto Trejos.
- On the smallest concave interpolant on the plane. Pesquisador: Ricardo de Oliveira Cavalcanti.
- Optimal reservation price in wine auctions. Pesquisadores: Marcelo Fernandes, Victor Ginsburgh e Filippo C. Vergara.

- ❑ Optimal rules under infrequent information and adjustment cost. Pesquisadores: Marco Antonio Cesar Bonomo e René Garcia.
- ❑ Optimal strategy-proof choice mechanisms for auctions and markets with multidimensional, dependent private information. Pesquisadores: Paulo Klinger Monteiro e Frank H. Page.
- ❑ The optimal taxation of financial assets. Pesquisadores: Carlos Eugênio Ellery Lustosa da Costa e Raaj Sah.
- ❑ Optimal taxation with gradual learning. Pesquisador: Carlos Eugênio Ellery Lustosa da Costa.
- ❑ The optimality of paying interests on inside money. Pesquisadores: Ricardo de Oliveira Cavalcanti e Neil Wallace.
- ❑ Options and risk taking: a possibility result. Pesquisadores: Daniel Bernardo Soares Ferreira e Luis Braido.
- ❑ Política tributária e política social no Brasil: impacto sobre a renda das famílias. Pesquisadora: Rozane Bezerra de Siqueira.
- ❑ Political economy exchange rate policy cycles: an empirical analysis. Pesquisadores: Maria Cristina Trindade Terra e Marco Bonomo.
- ❑ Public statements and incentives in firms: a theory of managerial visibility. Pesquisadores: Daniel Bernardo Soares Ferreira e Marcelo Rezende.
- ❑ Real exchange rate misalignments. Pesquisadores: Maria Cristina Trindade Terra e Frederico Estrella Valladares.
- ❑ Redistribution with unobserved ex ante actions. Pesquisador: Carlos Eugênio Ellery Lustosa da Costa.
- ❑ Regras monetárias e estrutura a termo. Pesquisadores: Marco Antonio Cesar Bonomo, Ricardo Brito e René Garcia.
- ❑ Risk-aversion and bidding behavior: evidence from Australian wool auctions. Pesquisador: Flávio Marques Menezes.
- ❑ Sequential auctions with synergies and asymmetric players. Pesquisadores: Flávio Marques Menezes e Paulo Klinger Monteiro.
- ❑ Sequential R&D races with spillovers. Pesquisadores: Flávio Marques Menezes e Paulo Klinger Monteiro.
- ❑ A simple characterization of the one object multi-dimensional optimal auction. Pesquisadores: Paulo Klinger Monteiro, Frank H. Page e Benar Fux Svaiter.
- ❑ Sonegação tributária no Brasil. Pesquisadora: Rozane Bezerra de Siqueira.
- ❑ Steady states with divisible money. Pesquisadores: Ricardo Cavalcanti e Paulo Klinger.
- ❑ Taxa de câmbio real de equilíbrio no Brasil. Pesquisadores: Maria Cristina Trindade Terra, Sérgio Werlang e Marcelo Gonçalves Fonseca.
- ❑ Testing conditional independence, noncausality and Markovian dynamics. Pesquisadores: Marcelo Fernandes e Renato G. Flôres Jr.
- ❑ Testing for symmetry and conditional symmetry using asymmetric kernels. Pesquisadores: Marcelo Fernandes e Olivier Scaillet.
- ❑ Testing the Markov property with ultra high frequency financial data. Pesquisadores: Marcelo Fernandes e João Amaro de Matos.

- ❑ A theory of family business groups and pyramidal ownership. Pesquisadores: Heitor Vieira de Almeida e Daniel Wolfenzon.
- ❑ A theory of friendly boards. Pesquisadores: Daniel Bernardo Soares Ferreira e Renée Adams.
- ❑ Trade liberalization and the evolution of skill earning differential in Brazil. Pesquisadores: Maria Cristina Trindade Terra, Naércio Menezes e Gustavo Gonzaga.
- ❑ Trend and cycle dichotomy and the welfare gains of cycle smoothing. Pesquisadores: João Victor Issler e Afonso A. de Mello Franco.
- ❑ Vintage capital and development economics. Pesquisadores: Samuel de Abreu Pessoa e Rafael Rob.
- ❑ Winners and losers of Brazilian trade liberalization. Pesquisador: Pedro Cavalcanti Ferreira.

5. CENTRO DE PESQUISA E DOCUMENTAÇÃO DE HISTÓRIA CONTEMPORÂNEA DO BRASIL — CPDOC

Regulares

- ❑ Dicionário histórico-biográfico brasileiro. Coordenadora: Alzira Alves de Abreu.
- ❑ Portal CPDOC. Pesquisadores: Suely Braga da Silva, Adelina Alves Novaes e Cruz, Fernando Latman-Weltman, Marieta de Moraes Ferreira e Verena Alberti.
- ❑ Programa de arquivos pessoais. Coordenadora: Suely Braga da Silva.
- ❑ Programa de história oral. Coordenadora: Verena Alberti.

Concluídos

- ❑ O Brasil dos Imigrantes. Pesquisadora: Lúcia Lippi Oliveira.
- ❑ CD-ROM sobre Juscelino Kubitschek. Pesquisadoras: Célia Costa, Suely Braga, Adelina Cruz e Mônica Almeida Kornis.
- ❑ Índice de satisfação do serviço público. Coordenadores: Alberto Carlos de Melo Almeida e Zairo Borges Cheibub.

Em andamento

- ❑ Assentamentos rurais em perspectiva comparada: uma análise das dimensões econômica, social, histórica e ambiental. Coordenadores: Mario Grynszpan, com Afrânio Garcia (CRBC-EHESS), Leonilde Medeiros (CPDA-UFRJ) e Sérgio Leite (CPDA-UFRJ).
- ❑ O Brasil em transição: um balanço do final do século XX (Pronex). Cultura e política no Brasil do final do século XX: a mídia. Coordenadora: Alzira Alves de Abreu.
- ❑ O Brasil em transição: um balanço do final do século XX (Pronex). A instituição militar na Nova República. Coordenadora: Alzira Alves de Abreu.
- ❑ Correspondência de historiadores: o IHGB e a república. Pesquisadora: Angela de Castro Gomes.
- ❑ Democracia e forças armadas. Coordenadores: Maria Celina D'Araújo e Celso Castro.
- ❑ Democracia, governança e capital social. Pesquisadora: Maria Celina D'Araújo.
- ❑ Direito e Justiça do Trabalho no Brasil. Pesquisadoras: Angela de Castro Gomes, Elina da Fonte Pessanha e Regina de Moraes Morel.

- ❑ Empresários e educação no Brasil. Pesquisadora: Helena Bomeny.
- ❑ Um estudo dos efeitos da ação de organizações governamentais e não-governamentais em comunidades de baixa renda. Coordenadores: Dulce Pandolfi e Mario Grynspan.
- ❑ História do Brasil para ensino médio. Pesquisadores: Marly Silva da Motta, Américo Freire e Dora Rocha.
- ❑ História do movimento negro no Brasil. Coordenadora: Verena Alberti.
- ❑ Identidade étnica e representação política: os descendentes de sírios e libaneses no Parlamento brasileiro (1945-1988). Pesquisador: Sérgio Lamarão.
- ❑ O novo estado do Rio de Janeiro: laboratório da transição política. Coordenadora: Marieta de Moraes Ferreira.
- ❑ Programa de reforma educativa na América Latina (Preal). Coordenadora: Helena Bomeny.
- ❑ Representações culturais das práticas desportivas no Brasil republicano. Coordenador: Carlos Eduardo Sarmento.

- ❑ Sociologia da produção intelectual sobre a agricultura no Brasil. Pesquisador: Mario Grynspan, com Afrânio Raul Garcia Júnior (CRBC/EHESS).
- ❑ Trajetória de João Goulart. Coordenadoras: Célia Maria Leite Costa e Suelly Braga da Silva.

6. ESCOLA DE DIREITO DE SÃO PAULO — EDESP

Em andamento

- ❑ Formação da nação: o papel dos juristas (1750-1870). Coordenador: Carlos Guilherme Mota.
- ❑ A regulação do setor têxtil pelos acordos da OMC e suas conseqüências para o Brasil: perspectivas das negociações da Rodada de Doha. Coordenadores: Maria Lucia de Padua Lima e Guido Soares.
- ❑ A União Européia como modelo para o desenvolvimento do Mercosul? Entre eficiência econômica e legitimação política de ordens transnacionais. Coordenador: Marcelo Neves.

Produção intelectual de professores, pesquisadores e técnicos

1. INSTITUTO BRASILEIRO DE ECONOMIA — IBRE

ALIMANDRO, Regis. Por um círculo virtuoso na cadeia de produção. *Agroanalysis*, v. 23, n. 1, jan. 2003.

———; PINAZZA, Luiz Antonio. Grão de ouro — mesmo em tempos de forte intervenção governamental, o mercado de milho sempre carece de liquidez. *Agroanalysis*, v. 23, n. 1, jan. 2003.

———. Acima do esperado — a agricultura brasileira vem mantendo um crescimento elevado e constante nos últimos cinco anos. *Agroanalysis*, v. 23, n. 2, fev. 2003.

———. Cardápio de exportação — sem tradição na atividade, o Brasil conquistou os primeiros postos no mercado de camarões marinhos. *Agroanalysis*, v. 23, n. 3, mar. 2003.

———. Recorde anunciado — o Brasil espera colher uma safra recorde de cerca de 106 milhões de toneladas se São Pedro ajudar. *Agroanalysis*, v. 23, n. 3, mar. 2003.

———. Alimento bom e doce — fértil em aplicações, a cana tem produzido também lendas, dinheiro e polêmicas. *Agroanalysis*, v. 23, n. 4, abr. 2003.

———. Incremento nas exportações — matéria disponível, valor agregado e marketing dão solidez ao agronegócio brasileiro. *Agroanalysis*, v. 23, n. 4, abr. 2003.

———. Longa estrada — as cobranças são imediatas, mas os resultados demoram. A perseverança deve superar o esmorecimento. *Agroanalysis*, v. 23, n. 4, abr. 2003.

———. Negociação difícil — a caminho da Rodada de Cancun, a liberalização do comércio internacional continua polêmica. *Agroanalysis*, v. 23, n. 4, abr. 2003.

AMORIM NETO, Octávio. Política — a governabilidade sob a presidência de Lula. *Conjuntura Econômica*, v. 57, n. 4, abr. 2003.

———. *Portugal: changing patterns of delegation and accountability under the president's watchful eyes; delegation and accountability in parliamentary democracies*. London: Oxford University Press, 2003.

———. O presidencialismo de coalizão revisitado: novos dilemas, velhos problemas. O sistema partidário na consolidação da democracia brasileira. Instituto Teotônio Vilela, 2003.

———. Social democracia: lições das experiências e latino-americanas. O que esperar da sociedade-democracia no Brasil. Instituto Teotônio Vilela, 2003.

———; SANTOS, Fabiano. The inefficient secret revisited: the Legislative input and output of Brazilian deputies. *Legislative Studies Quarterly*, v. 28, n. 4, p. 449-79, 2003.

———; GOX, Gary W.; McCUBBINS, Mathew D. Agenda power in Brazil: Câmara dos Deputados, 1989-98. *World Politics*, v. 55, n. 4, p. 550-78, 2003.

ANDRADE, João Paulo Villela. Lições de Quito para a pobreza. *Conjuntura Econômica*, v. 57, n. 7, jun. 2003.

CAMPELO JR., Aloisio. 500 maiores — resultados frustrantes. *Conjuntura Econômica*, v. 57, n. 8, ago. 2003.

———. Mercado de ações — a dúvida dos investidores. *Conjuntura Econômica*, v. 57, n. 9, set. 2003.

———. Mercado de ações — aposta nos emergentes. *Conjuntura Econômica*, v. 57, n. 10, out. 2003.

———. Mercado de ações — receitas contra riscos. *Conjuntura Econômica*, v. 57, n. 11, nov. 2003.

———. Mercado de ações — energia reacende na bolsa. *Conjuntura Econômica*, v. 57, n. 12, dez. 2003.

———. Sondagem otimista. *Conjuntura Econômica*, v. 57, n. 12, dez. 2003.

FENDT, Roberto. O preço da guerra e a paz. *Conjuntura Econômica*, v. 57, n. 4, abr. 2003.

GARCIA, César. Fortes para crescerem sempre — para alavancar suas estratégias de crescimento as cooperativas dinamarquesas privilegiaram sua presença em importantes mercados internacionais. *Agroanalysis*, v. 23, n. 3, mar. 2003.

———. Pilares do desenvolvimento — profissionalização e capacitação foram fundamentais para o desenvolvimento do setor cooperativo alemão. *Agroanalysis*, v. 23, n. 3, mar. 2003.

———. A odisséia do pássaro-camelo — o país deserta para uma carne tenra, livre de gordura e colesterol e rica em ferro, sódio, potássio e cálcio. *Agroanalysis*, v. 23, n. 6, jun. 2003.

———; PINAZZA, Luiz Antonio. Uma empresa de muitos donos — a Mondragón é um complexo multinacional de negócios, com atividades em áreas financeiras,

industriais e de distribuição de alimentos. *Agroanalysis*, v. 23, n. 3, mar. 2003.

GONÇALVES, Antonio Carlos Pôrto. Ponto de vista: meu encontro com Herman. *Conjuntura Econômica*, v. 57, n. 10, out. 2003.

———. O estado da economia & perspectivas: a recuperação do crescimento. *Conjuntura Econômica*, v. 57, n. 11, nov. 2003.

———. Termômetro: o otimismo dos empresários. *Conjuntura Econômica*, v. 57, n. 11, nov. 2003.

LANGONI, Patrícia. Expectativas macroeconômicas do mercado. *Conjuntura Econômica*, v. 57, n. 4, abr. 2003.

———. As incertezas com a guerra. *Conjuntura Econômica*, v. 57, n. 4, abr. 2003.

———. Cenário otimista pós-guerra. *Conjuntura Econômica*, v. 57, n. 5, maio 2003.

———. Incertezas em alta. *Conjuntura Econômica*, v. 57, n. 8, ago. 2003.

———. Nova onda de otimismo? *Conjuntura Econômica*, v. 57, n. 9, set. 2003.

———. Euforia. *Conjuntura Econômica*, v. 57, n. 10, out. 2003.

———. Bolsa em alta, risco-país em queda. *Conjuntura Econômica*, v. 57, n. 11, nov. 2003.

———. Clima de otimismo. *Conjuntura Econômica*, v. 57, n. 12, dez. 2003.

LOPES, Ignez; LOPES, Mauro. Agora ou nunca — independentemente das razões, as cooperativas que não distribuírem sobras não terão associados para sustentar seus negócios. *Agroanalysis*, v. 23, n. 3, mar. 2003.

LOPES, Mauro. Hora de negociar — para o Brasil, perder a Alca é perder grandes mercados no hemisfério — luxo a que o país não se deve dar. *Agroanalysis*, v. 23, n. 4, abr. 2003.

———. Futuro em jogo — sem o apoio das classes agrícola e agroindustrial, vai ser difícil negociar a integração brasileira. *Agroanalysis*, v. 23, n. 5, maio 2003.

NÉRI, Marcelo Côrtes. Exclusão digital no Rio de Janeiro. *Inteligência Empresarial*. 2003.

———. Lei de Moore e política de inclusão digital. *Inteligência Empresarial*. 2003.

———. O mapa do fim da fome. In: BAYMA, Fátima; KASZMAR, Istvan (orgs.). *Saúde e previdência social: desafios para a gestão*. São Paulo, 2003. p 121-3.

———. A alvorada da fome zero — Lula não quer tornar a economia do Brasil diferente da dos países desenvolvidos, mas combater a principal diferença, que é a alta desigualdade. *Agroanalysis*, v. 23, n. 1, jan. 2003.

———. Incentivos à globalização solidária. *Conjuntura Econômica*, v. 57, n. 1, jan. 2003.

———. O lado social das reformas. *Conjuntura Econômica*, v. 57, n. 2, fev. 2003.

———. O retorno do Bolsa-escola. *Conjuntura Econômica*, v. 57, n. 3, mar. 2003.

———. Pela diversidade dos fundos sociais voluntários. *Conjuntura Econômica*, v. 57, n. 4, abr. 2003.

———. O mapa da exclusão digital. *Conjuntura Econômica*, v. 57, n. 5, maio 2003.

———. Além do foco. *Conjuntura Econômica*, v. 57, n. 6, jun. 2003.

———. *Idade, incapacidade e a inflação do número de pessoas com deficiência*. jul. 2003. (Ensaio Econômico, 490.)

———. Retratos da deficiência. *Conjuntura Econômica*, v. 57, n. 7, jul. 2003.

———. Primeiro emprego ou segunda bolsa-escola? *Conjuntura Econômica*, v. 57, n. 8, ago. 2003.

———. As empresas e as cotas para pessoas com deficiência. *Conjuntura Econômica*, v. 57, n. 9, set. 2003.

———. Sem garantias, nem crédito. *Conjuntura Econômica*, v. 57, n. 10, out. 2003.

———. O trabalho nos morros cariocas. *Conjuntura Econômica*, v. 57, n. 11, nov. 2003.

———. A dinâmica dos empresários nãnicos. *Conjuntura Econômica*, v. 57, n. 12, dez. 2003.

———. *Desenho de um sistema de metas sociais*. dez. 2003. (Ensaio Econômico, 516.)

———. *Empresários nãnicos, garantias e acesso a crédito*. dez. 2003. (Ensaio Econômico, 515.)

———. *A new incidence analysis of Brazilian social policies multiple data sources*. dez. 2003. (Ensaio Econômico, 517.)

———; COSTA, Daniela; PINTO, Alexandre; SOARES, Wagner; COSTILLA, Hessia. *Qual é o status da criança no Brasil?* São Paulo, Andi, 2003. p. 36-8. (Série Mídia e Mobilização Social, 1.)

———; FERREIRA, Francisco H. G.; LANJOUW, Peter. A robust poverty profile for Brazil using multiple data sources. *Revista Brasileira de Economia*, v. 57, n. 2, p. 59-92, jan./mar. 2003.

- PAULO, Goret Pereira. Expansão da oferta de energia. *Conjuntura Econômica*, v. 57, n. 11, nov. 2003.
- QUADROS, Salomão. Inflação: os IGP's em 2002. *Conjuntura Econômica*, v. 57, n. 2, fev. 2003.
- ROCHA, Sonia Maria Rodrigues. *Pobreza no Brasil — afinal, de que se trata?* Rio de Janeiro: FGV, 2003.
- . *Pobreza no Nordeste — a evolução nos últimos 30 anos (1970-1999)*. Fortaleza: Banco do Nordeste do Brasil, 2003.
- . Pobreza no Nordeste — a década de 90 vista de perto. *Revista Econômica do Nordeste*, jan./mar. 2003.
- . Distribuição de renda e reforma tributária. *Conjuntura Econômica*, v. 57, n. 4, abr. 2003.
- . Structural changes in the Brazilian labor market and their impact on the poor. In: Congresso da Fieal, XI. *Annals...* Osaka, Japão, set. 2003.
- . Mudanças estruturais no mercado de trabalho e seus impactos sobre os pobres no Brasil. In: Encontro Nacional de Estudos do Trabalho, VIII. *Anais...* São Paulo: Abet, out. 2003.
- ; ALBUQUERQUE, Roberto Cavalcanti de. Geografia da pobreza extrema e vulnerabilidade à fome no Brasil. In: Fórum Nacional do Instituto Nacional de Altos Estudos. *Anais...* Rio de Janeiro, set. 2003.
- VALLS, Lia. *A agenda brasileira de crescimento das exportações: principais questões*. Oxford: University of Oxford Center for Brazilian Studies, 2003. (Working Paper Series, 44.)
- . A participação da Ásia nos fluxos comerciais brasileiros — uma análise descritiva. In: BENECKER, D.; NASCIMENTO, R.; FENDT, R. *Brasil na arquitetura comercial global*. Rio de Janeiro: FGV/IBRE, Fundação Konrad Adenauer, 2003.
- . O acordo de livre comércio Chile-Estados Unidos. *Conjuntura Econômica*, v. 57, n. 1, jan. 2003.
- . A União Européia em 2003: existem lições a serem extraídas para o Mercosul? *Conjuntura Econômica*, v. 57, n. 2, fev. 2003.
- . Desafios para a política de comércio exterior brasileira. *Conjuntura Econômica*, v. 57, n. 3, mar. 2003.
- . Argentina: vizinho apresenta melhoras. *Conjuntura Econômica*, v. 57, n. 4, abr. 2003.
- . O comércio mundial pós-guerra no Iraque. *Conjuntura Econômica*, v. 57, n. 5, maio 2003.
- . Internacional — “quatro mais um” ou Alca? *Conjuntura Econômica*, v. 57, n. 6, jun. 2003.
- . Alca, novos rumos para a negociação. *Conjuntura Econômica*, v. 57, n. 7, jul. 2003.
- . As grandes empresas exportadoras S.A. *Conjuntura Econômica*, v. 57, n. 8, ago. 2003.
- . Cenários possíveis para negociações simultâneas. *Conjuntura Econômica*, v. 57, n. 9, set. 2003.
- . Cancún: ganhos e perdas. *Conjuntura Econômica*, v. 57, n. 10, out. 2003.
- . Regulamentos técnicos e protecionismo. *Conjuntura Econômica*, v. 57, n. 11, nov. 2003.
- . Dumping no comércio internacional. *Conjuntura Econômica*, v. 57, n. 12, dez. 2003.

2. ESCOLA BRASILEIRA DE ADMINISTRAÇÃO PÚBLICA E DE EMPRESAS — EBAPE

AYROSA, Eduardo André Teixeira. Enduring involvement: an introduction to the concept, and its mea-

surement in Brazilian Portuguese. In: Encontro Anual da Anpad, XXVII. São Paulo, 20 a 24-9-2003.

———. The influence of consumer enduring involvement on country of origin effects. In: Encontro Anual da Anpad, XXVII. São Paulo, 20 a 24-9-2003.

———; CERCHIARO, Isabel B. Comparing perceptions of service quality in Brazil and the UK. In: Balas Conference 2003. *Anais...*

———; MIGUELES, Carmen. Cultural differences and information processing: are the schema congruity theory and Brazilian culture congruent? In: Balas Conference 2003. *Anais...*

———; NUNES, Joaquim. O impacto do argumento ecológico nas atitudes dos consumidores. In: Encontro Nacional de Gestão Empresarial e Meio Ambiente, VII. São Paulo, 10 e 12-11-2003.

———; PEREIRA, Severino Joaquim N. O impacto do argumento ecológico nas atitudes em relação à marca dos consumidores — um estudo experimental. In: Congresso Latino-Americano de Administração, XXXVIII. *Anais...* Peru, out. 2003.

———; SAUERBRONN, João Felipe. Valores do consumo: explorando a prática e o consumo de esportes. In: Simpósio de Gestão e Estratégia de Negócios, I. Seropédica: UFRJ, 2003.

BALASSIANO, Moisés. O lugar certo para você escolher uma cidade competitiva faz toda a diferença no desenvolvimento da carreira moderna. *Você S/A*, jul. 2003.

———; MELLO, Paulo Madalon de. Identificação de competências individuais de servidores públicos por meio de avaliação de desempenho de uma carreira típica de Estado. In: Congresso Latino-Americano de Administração, XXXVIII. *Anais...* Peru, out. 2003.

———; SEABRA, Alexandre Alves de. Educação, salários e empregabilidade: tem razão a teoria do capital humano? In: Encontro Anual da Anpad, XXVII. São Paulo, 20 a 24-9-2003.

———; VENTURA, Elvira Cruvinel Ferreira; FONTES FILHO, Joaquim Rubens. Carreiras e cidades: existe um melhor lugar para se fazer carreira? In: Encontro Anual da Anpad, XXVII. São Paulo, 20 a 24-9-2003.

BOTELHO, Delane. Inteligência de marketing para a geração de lucros. *Mercado Global*. São Paulo, n. 113, p. 63-9, 2003.

———. Lealdade à marca e sensibilidade ao preço: um estudo da escolha da marca pelo consumidor. In: Encontro Anual da Anpad, XXVII. São Paulo, 20 a 24-9-2003.

———. Price discount and satisfaction: a model of consumer information search. In: Congresso Latino-Americano de Administração, XXXVIII. *Anais...* Peru, out. 2003.

———. Consumer information search behavior for new automobiles. In: International Conference Iberoamerican Academy of Management, III. São Paulo, 7 a 10-12-2003.

———; CRUZ, B. P. A. Elasticidade-preço da escolha da marca para clientes leais e não-leais usando dados escaneados. In: Seminário em Administração, VI. *Anais...* São Paulo, FEA-USP, 2003.

———; ———. Influência da criança no poder de compra da família: um estudo multimétodo. In: Congresso de Administração da Unifenas, II. Alfenas, MG, set. 2003.

———; ———. A influência da criança na decisão de compra da família: proposições para o avanço do estudo no Brasil. In: Simpósio Internacional de Iniciação Científica da USP, XI. São Paulo, nov. 2003.

- ; URDAN, A. T. Lealdade à marca e sensibilidade ao preço: um estudo com dados escaneados no varejo. In: Simpósio de Administração da Produção, Logística e Operações Industriais, VI. São Paulo, out. 2003.
- CAMARGO, Aspásia Brasileiro de Alcântara. O desafio das convergências no cenário institucional. In: *Tempo de convergir*. São Paulo: Gente, 2003. 300p.
- . Desenvolvimento sustentável: um estudo de governo. In: *Propostas para uma gestão pública municipal efetiva*. Rio de Janeiro: FGV, 2003. 188p.
- . Governança para o século XXI, uma nova agenda para a governança global: de Estocolmo a Joanesburgo. In: *Meio ambiente no século 21*. São Paulo: Sextante, 2003.
- . Um novo paradigma de desenvolvimento. *Revista de Política e Cultura da Fundação Astrogildo Pereira*. Brasília, v. 3, n. 6, jun./set. 2003.
- CAMPOS, Ana Maria; BANDEIRA, Mariana Lima. Beyond wellness: an exploratory study about an instant of harassment. In: SCOS — Organizational Wellness, XXI. *Annals...* Cambridge, University of Cambridge, 2003.
- ; COSTA, Isabel de Sá Affonso da. Wellness? Family arresting in teleworking. In: SCOS — Organizational Wellness, XXI. *Annals...* Cambridge, University of Cambridge, 2003.
- CAMPOS, Celso José de. As organizações inovativas: como incentivar e transformar cérebros em um diferencial competitivo no mercado. In: Seminário Latinoamericano de Gestión Tecnológica, X. 2003.
- . Um estudo sobre as características de liderança para uma organização aprendiz. In: Congresso Latino-Americano de Administração, XXXVIII. *Anais...* Peru, out. 2003.
- CASTANHAR, José Cezar. Fiscal federalism in Brazil: historical trends present controversies and future challenges. In: Congresso Internacional do Clad, VIII. *Anais... Panamá*, out. 2003.
- CAVALCANTI, Bianor Scelza. Construindo uma cultura da transparência. In: Quarta Sessão Plenária: a questão do primeiro emprego. Encontro Internacional As Dimensões Éticas do Desenvolvimento, II. Seminário Aberto de Responsabilidade Social Empresarial em Minas Gerais. Belo Horizonte, 4-7-2003.
- COSTA, Frederico José Lustosa da. *Governança e desigualdades regionais; estudo sobre a nova estratégia de desenvolvimento regional e a experiência da mesorregião da grande fronteira do Mercosul*. Erechim, RS: Edifapes, 2003. p. 11-29.
- . Pensar o desenvolvimento a partir do local: novo desafio para os gestores públicos. In: *Propostas para uma gestão pública municipal efetiva*. Rio de Janeiro: FGV, 2003. 188p.
- . Desafios da reforma democrática do Estado. In: Congresso Internacional do Clad, VIII. *Anais... Panamá*, out. 2003.
- CUNHA, Armando Santos Moreira da; REZENDE, Fernando. *O orçamento público e a transição do poder*. Rio de Janeiro: FGV, 2003. 155p.
- DECUADRA, Daniel Rótulo. Impactos ambientais gerados pela UTPM, Candiota, RS. In: Encontro Nacional de Gestão Empresarial e Meio Ambiente, VII. São Paulo, 10 e 12-11-2003.
- DUZERT, Yann. Les négociations de risques environnementaux peuvent-elles être considérées comme un outil de décision collective efficiente? Paris: Grid/Centre National de Recherche Scientifique, 2003. p. 1-106. (Revista eletrônica.)
- ; DECUADRA, Daniel Enrique Rótulo. A influência do método de criação de consenso sobre o processo

e os resultados políticos da negociação no caso Brasil-Uruguai por possível poluição transfronteiriça (1990-2002). In: Encontro Anual da Anpad, XXVII. São Paulo, 20 a 24-9-2003.

———; TANG, Charles; BULHÕES, Fernando. Negociando com a China: estratégia e oportunidades — uma perspectiva histórico-cultural. *Gestão Organizacional*, v. 1, n. 2, jul./dez. 2003. (Revista eletrônica.)

FIGUEIREDO, Paulo N. *Aprendizagem tecnológica e performance competitiva*. Rio de Janeiro: FGV, 2003. 290p.

———. Internationalisation of innovative capabilities: counter-evidence from the electronics industry in Malaysia and Brazil. In: Seminario de la Asociación Latinoamericana de Gestión Tecnológica, X. México, 2003.

———. Learning processes features: how do they influence inter-firm differences in technological capability-accumulation paths and operational performance improvement. *International Journal of Technology Management*. London, 2003.

———. Learning, capability accumulation, and firms differences: evidence from latecomer steel. *Industrial and Corporate Change*. Berkeley: Oxford University Press, University of California, v. 12, n. 3, p. 607-49, Aug. 2003.

———. Internationalization of innovative capabilities: counter-evidence from the electronics industry in Malaysia and Brazil. — Curitiba, PR. In: Encontro Anual da Anpad, XXVII. São Paulo, 20 a 24-9-2003.

———; ARIFFIN, Norlela. *Internacionalização de competências tecnológicas e empresariais de inovação e competitividade da indústria eletrônica no Brasil*. Rio de Janeiro: FGV, 2003. 172p.

———; CASTRO, Eduardo Côrtes de. Aprendizagem tecnológica compensa? Implicações da acumulação de competências tecnológicas para o aperfeiçoamen-

to de performance técnica na aciaria da CSN (1997-2001). In: Encontro Anual da Anpad, XXVII. São Paulo, 20 a 24-9-2003.

———; FERIGOTTI, Cristina. A relevância dos processos de aprendizagem para a acumulação de competências tecnológicas inovadoras: a experiência da Eletrolux Brasil. In: Seminario de la Asociación Latinoamericana de Gestión Tecnológica, X. México, 2003.

———; ———. Internacionalização de competências inovadoras na indústria de linha branca: a experiência da Eletrolux do Brasil S.A. In: Encontro Anual da Anpad, XXVII. São Paulo, 20 a 24-9-2003.

———; TACLA, Celso Luiz. Processos de aprendizagem e acumulação de competências tecnológicas: evidências de uma empresa de bens de capital no Brasil. *Revista de Administração Contemporânea*. Anpad, v. 7, n. 3, p. 101-26, jul. 2003.

GUEDES, Ana Lucia Malheiros. Abordagens de relações internacionais em direito internacional. In: MENEZES, Wagner. *O direito internacional no cenário contemporâneo*. Curitiba: Juruá, 2003.

———. Globalização e interdependência: reconhecendo a importância das relações entre governos e empresas transnacionais. In: OLIVEIRA, Odete de. *Relações internacionais e interdependência*. Ijuí, RS: Unijuí, 2003.

———. Globalização e investimento direto estrangeiro: um estudo exploratório da indústria automotiva brasileira. *Revista de Sociologia e Política*. Curitiba, v. 20, jun. 2003.

———. Discourses and practices in the implementation of environmental policies. In: Congresso Latino-Americano de Administração, XXXVIII. Anais... Peru, out. 2003.

- ; FARIA, Alexandre. Internacionalização de empresas: explorando interfaces governo-empresa e governança-gerência. In: International Conference of the Iberoamerican Academy of Management, III. *Proceedings...* São Paulo, 2003.
- JÓIA, Luiz Antônio. Comunidades virtuais de aprendizagem na web: considerações acerca de um estudo de caso na EBAPE/FGV. *Revista de Administração Pública*, 2003.
- . *IT — based management: challenges and solutions*. Hershey, PA, EUA: Idea Group, 2003. 312p.
- . Key success factors for electronic inter-organizational co-operation between government agencies. In: International Working Conference on Knowledge Management in Electronic Government, IV. *Proceedings...* Rhodes, Greece, 26-28 May 2003. p. 76-81.
- . Information technology as an enabler for innovation in government-to-citizen processes. In: EGOV International Conference, II. *Proceedings...* Prague: Roland Traunmüller; Berlin: Springer Verlag, Sept. 2003. p. 430-3.
- . A heuristic model to implement government-to-government projects. *Journal of Electronic Commerce in Organizations*. Hershey, PA: Idea Group, v. 1, n. 4, p. 49-67, Oct./Dec. 2003. (Special Theme Issue: E-Government.)
- ; COSTA, Allan. Critical success factors for stock brokerage over the Internet: an exploratory study in the Brazilian market under the perspective of the investor. In: 2003 Bled E-Commerce Conference, 9-11 June 2003.
- ; FLEURY, Newton. A tecnologia da informação como propiciadora de processos de governo eletrônico: o caso Detran-RJ. *Revista Eletrônica de Administração — READ*, 2003.
- ; RODRIGUES, Elaine M. Tavares. Key success factors to the virtual bookstores in retaining customer loyalty. In: SHARMA, S.; GUPTA, J. N. D. (eds.). *Managing e-business in the 21st century*. Victoria, Australia: Heidelberg Press, 2003. p. 337-56.
- ; ———. Some factors critical to success of virtual bookstores in retaining customer loyalty. *WSEAS Transactions on Systems*. Greece, v. 2, n. 1, p. 223-8, Jan. 2003.
- ; ZAMOT, Fuad. Leilões reversos na Internet no governo federal brasileiro: análise de indicadores de desempenho a partir de um estudo de caso. In: Encontro Anual da Anpad, XXVII. São Paulo, 20 a 24-9-2003.
- KASZNAR, Istvan Karoly. *O esporte como indústria*. Rio de Janeiro: Ediouro, 2003. 262p.
- . *Saúde e previdência social — desafios para o terceiro milênio*. São Paulo: Pearson Education, 2003. 314p.
- . Estabilidade macroeconômica, política monetária e taxas de juros no Brasil. *Textos Quentes, Correio Eletrônico da IBCI*. IBCI, v. 1, n. 1, p. 1-61, 2003.
- . Inflação à brasileira. *Textos Quentes, Correio Eletrônico da IBCI*. IBCI, v. 1, n. 2, p. 1-28, 2003.
- . Lula presidente. *Textos Quentes, Correio Eletrônico da IBCI*. IBCI, v. 1, n. 3, p. 1-20, 2003.
- . As taxas de juros praticadas no Brasil. *Textos Quentes, Correio Eletrônico da IBCI*. IBCI, v. 1, n. 4, p. 1-28, 2003.
- LINHARES, Alexandre. Data mining of chess chunks: a novel distance-based structure. In: EBECKEN, N.; BREBBIA, C.; ZANASI, A. (eds.). *Data mining IV*. Wexsex, U.K.: Wit Press, 2003. (Management Information Systems Series, 7)

———. Minimization of open orders. *International Journal of Production Research*. Taylor & Francis, v. 42, n. 6, p. 1.189-205, 2003.

———; MOSCATO, P.; MENDES, A. VLSI design: gate matrix layout problem. In: ONWUBOLU, G. (ed.). *New optimization techniques in engineering*. Springer, 2003.

LOURO, Sueli; AZEVEDO, Edinelson Benedito Alves de; ABDALLA, José Jorge I. Labor: uma experiência em educação no processo de gestão ambiental de empresas. In: Encontro Nacional de Gestão Empresarial e Meio Ambiente, VII. São Paulo, 10 a 12-11-2003.

MARTINS, Paulo Emílio Matos. A arte de gerar descrédito ou o eu, etiqueta ou as vitrines nos vendo passar? In: Levy, Armando (org.). *Propaganda: a arte de gerar descrédito*. Rio de Janeiro: FGV, 2003.

———. Em busca dos clássicos da RAP. In: ——— (org.). *Clássicos da Revista Brasileira de Administração — RAP*. Rio de Janeiro: FGV, 2003.

———. Só o ser humano seria capaz. In: FREITAS, Falber Reis. *Estudar! O caminho do sucesso: 10 exemplos de realização profissional*. Impetus, 2003.

———; FREITAS, Falber Reis. Ética e globalização: o panorama visto (do outro lado) da ponte. In: Congresso Internacional América Latina: Identidad, Integración y Globalización. Córdoba, Argentina: Universidad Nacional de Córdoba, jun. 2003.

———; OLIVEIRA, João Bosco de. Avaliação do impacto de políticas públicas: uma proposta de medida da efetividade das ações de governo. In: Congresso Latino-Americano de Administração, XXXVIII. *Anais...* Peru, out. 2003.

———; ———. Avaliação do impacto de políticas públicas: uma proposta de medida da efetividade das ações de governo — educação e emprego na República da Utopia. In: Congresso Nacional da Admi-

nistração Pública — os Vetores da Mudança, I. Lisboa, 10 a 11-11-2003.

MOTTA, Paulo Roberto de Mendonça. Ansiedad y miedo en el trabajo: la percepción del riesgo en las decisiones administrativas. *Reforma y Democracia*, Clad, n. 25, 2003.

———. Expression of the self and organisations: trying to understand a love and hate relationship. In: SCOS Organizational Wellness, XXI. *Annals...* University of Cambridge, 2003.

———. A gestão estratégica do município. In: *Propostas para uma gestão pública municipal efetiva*. Rio de Janeiro: FGV, 2003. 188p.

———. Reconstruindo a identidade individual: o papel da organização do trabalho. In: Encontro Anual da Anpad, XXVII. São Paulo, 20 a 24-9-2003.

———. Responsabilidade pública: os reflexos da diversidade ética na gestão pública. In: Congresso Internacional do Clad, VIII. *Anais...* Panamá, out. 2003.

———; BANDEIRA, Mariana Lima. Reflexos da diversidade ética na gestão pública. In: Congresso Latino-Americano de Administração, XXXVIII. *Anais...* Peru, out. 2003.

OLIVEIRA, Fátima Bayma. Políticas públicas de trabalho: a qualificação profissional em perspectiva. In: Congresso Internacional do Clad, VIII. *Anais...* Panamá, out. 2003.

OLIVEIRA, José Antônio Puppim de. *Instrumentos econômicos para gestão ambiental: lições das experiências nacional e internacional*. Salvador: Núcleo de Estudos Avançados em Meio Ambiente (Neama), 2003.

———. Understanding organizational and institutional changes for management of environmental affairs in the Brazilian petroleum sector. *Utilities Policy II*. 2003. p. 113-21.

- . Governmental responses to tourism development: three Brazilian case studies. *Tourism Management*. Elsevier Press, v. 24, n. 1, p. 97-100, Jan. 2003.
- . Tourism, the environment and the role of governments: a new research agenda for action in developing countries. *Recent Advances and Research Updates*, v. 4, n. 2, p. 221-32, July 2003.
- . Creating networks for environmental policy implementation: the importance of networking public and quasi-public organizations for market development towards sustainability. In: Joint Congress of the Association of Collegiate Schools of Planning (ACSP) and the Association of European Schools of Planning (Aesop), III. 8-12 Jul, 2003.
- . Economic instruments for environmental management: the Brazilian experience. In: The German-Brazilian Symposium on Scientific Contributions for Sustainable Development. Tubingen University, 16-19 July 2003.
- . Business ethics: comments on teaching wealth creation. In: Symposium on Business Ethics Scholarship & Teaching. Notre Dame, Indiana: Mendoza Business School, Notre Dame University, 28-30 July 2003.
- . Análise da situação da gestão ambiental nas indústrias do estado do Rio de Janeiro. In: Encontro Anual da Anpad, XXVII. São Paulo, 20 a 24-9-2003.
- . Um balanço dos balanços sociais das 500 maiores empresas S.A. não-financeiras do Brasil. In: Encontro Anual da Anpad, XXVII. São Paulo, 20 a 24-9-2003.
- . Análise da situação da gestão ambiental nas indústrias do estado do Rio de Janeiro. In: Encontro Nacional de Gestão Empresarial e Meio Ambiente, VII. São Paulo, 10 e 12-11-2003.
- . Estudo sobre os balanços sociais das 500 maiores empresas S.A. não-financeiras. In: Encontro Nacional de Gestão Empresarial e Meio Ambiente, VII. São Paulo, 10 e 12-11-2003.
- ; ABDALLA, José Jorge I. De lá pra cá ou de cá pra lá? Transfêrência de tecnologia ambiental filial-matriz. In: Encontro Nacional de Gestão Empresarial e Meio Ambiente, VII. São Paulo, 10 e 12-11-2003.
- ; CARMO, Maria Scarlet; MIGUELES, Carmen Pires. A semântica do lixo, o estímulo à reciclagem e o trabalho dos catadores do Rio de Janeiro: um estudo da relação entre significado e ação econômica. In: Encontro Nacional de Gestão Empresarial e Meio Ambiente, VII. São Paulo, 10 e 12-11-2003.
- ; GARDETTI, Miguel A. From the periphery to the center: the changing of Perez-Companc to prioritize the management of environmental issues. In: Congresso Latino-Americano de Administração, XXXVIII. Anais... Peru, out. 2003.
- ; ———. As mudanças na Perez-Companc para priorizar a gestão da qualidade ambiental. In: Encontro Nacional de Gestão Empresarial e Meio Ambiente, VII. São Paulo, 10 e 12-11-2003.
- ; RIBEIRO, Renato Jorge Brown. A inserção da questão ambiental no âmbito de atuação do controle externo federal. *Revista do TCU*, n. 96, p. 65-78, abr./jun. 2003.
- PECI, Alketa. Estrutura e ação nas organizações: algumas perspectivas sociológicas. *Revista de Administração de Empresas*. São Paulo: FGV, v. 43, n. 1, p. 24-35, jan./mar. 2003.
- . Práticas discursivas e formação de um campo científico: poder e (pré)conceitos no campo da genética. *Revista de Administração Pública*. Rio de Janeiro: FGV, v. 37, n. 3, p. 569-90, maio/jun. 2003.

———. A history of (inter)nationalization discourse in public administration education field. In: *Academy of Management Annual Meeting. Annals...* Washington, Aug. 2003.

———. Reestruturação produtiva e redes organizacionais na visão gerencialista e de Boltanski & Chiapello. In: *Congresso Latino-Americano de Administração, XXXVIII. Anais...* Peru, out. 2003.

———. Beyond the objectivity-subjectivity dichotomy. In: *International Conference of Iberoamerican Academy of Management, III. São Paulo, 7 a 10-12-2003.*

———; CAVALCANTI, Bianor Scelza. A outra face da regulação: o cidadão-usuário de serviços públicos no novo modelo regulatório brasileiro. *Revista de Direito Público da Economia*. Curitiba, n. 3, p. 9-28, jul./set. 2003.

———; VERGARA, Sylvia Constant. Escolhas metodológicas em estudos organizacionais. *Organizações & Sociedade*. Salvador, v. 10, n. 27, p. 13-26, 2003.

PINTO, Aluizio Loureiro; LUCHINI, Adriana de Mello; SOUZA, Marcio Domingues de. *Aportes e limites da perspectiva de redes de políticas públicas: o caso da gestão da água*. São Paulo: USP, 2^o trim. 2003. (Caderno de Pesquisas em Administração.)

RUEDIGER, Marco Aurélio. Governo eletrônico e o potencial de custos decrescentes de informações para a sociedade civil. In: *American Society for Public Administration National Conference. Annals...* Washington, 15 e 18-3-2003.

———. Governança democrática na era da informação. In: *Encontro Anual da Anpad, XXVII. São Paulo, 20 a 24-9-2003.*

———. Governo eletrônico e democracia — uma análise preliminar dos impactos e potencialidades

na gestão pública. *Organizações & Sociedade*. Salvador: Ufba, v. 9, n. 25, p. 29-44, set./dez. 2003.

———. Oferta de serviços pela Internet e inclusão digital. In: *Congresso Latino-Americano de Administração, XXXVIII. Anais...* Peru, out. 2003.

SARAVIA, Enrique Jeronimo. Redes, organizaciones em rede y organizaciones virtuales: las nuevas configuraciones organizacionales. *El Acuerdo*. Buenos Aires, v. 8, n. 60, abr./mayo 2003.

———. A política pública em matéria de indústrias culturais. In: *Seminar The International Creative Sector: Cultural Industries*. Austin, Texas: Texas University, President's Committee on the Arts and Humanities e Center for Arts and Culture, 5 a 7-6-2003.

———. As novas configurações organizacionais no mundo globalizado. In: *Colóquio sobre a Mundialização e seus Efeitos*. Paris, Escola Superior de Comércio de Paris, 24 e 25-6-2003.

———. Regulação dos serviços públicos no Brasil. In: *Seminário Internacional sobre As Relações entre os Setores Público e Privado*. Paris, Escola Superior de Comércio de Paris, 26-6-2003.

———. La réforme de l'État au Brésil: l'influence du "new public management". *Revue Française d'Administration Publique*. Paris: École Nationale d'Administration, v. 106, n. 105, p. 55-65, Déc. 2003.

SOBREIRA, Rogério. Financial innovation and investment: the case of securitisation. In: *Workshop Management of Innovation, Annals...* 23 e 25-1-2003.

———. Derivados de taxa de juros, custos de transação e expectativas. *Arché Interdisciplinar — Revista Acadêmica do Instituto Universitário Cândido Mendes*, jan./jun. 2003.

- . On credit rationing and banking firm behavior. In: Encontro Anual da Anpad, XXVII. São Paulo, 20 a 24-9-2003.
- . Eficiência alocativa, desregulamentação financeira e crescimento econômico: algumas considerações críticas. In: Congresso Latino-Americano de Administração, XXXVIII. Anais... Peru, out. 2003.
- . O índice setorial de energia elétrica da Bovespa: algumas considerações críticas. In: Congresso Latino-Americano de Administração, XXXVIII. Anais... Peru, out. 2003.
- . Uma proposição de modelo cambial para o Brasil. In: Coloquio Latinoamericano de Economía, III. Buenos Aires, 16 a 18-10-2003.
- . Uma proposição de modelo cambial para o Brasil. In: Encontro Nacional de Economia, XXXI. Porto Seguro, BA, 9 e 12-12-2003.
- TEIXEIRA, Sonia Maria Fleury. La expansión de la ciudadanía. In: *Inclusión social e nuevas ciudadanías: condiciones para la convivencia y seguridad democráticas*. Colombia: Pontificia Universidad Javeriana, 2003.
- . Fóruns de desenvolvimento, participação e inclusão: subsídios para discussão do plano plurianual 2004-2007. Rio de Janeiro, Associação Brasileira de Organizações Não-Governamentais (Abong), 2003. Disponível em: <<http://www.abong.org.br/novosite/livre.asp?>>
- . Governo Lula: continuísmo no 1º ano, mudanças no 2º? Movimento Desemprego Zero, 2003. Disponível em: <http://www.desempregozero.org.br/artigos/governo_lula_continuismo_no_primeiro_ano_mudancas_no_segundo.php>.
- . Legitimidad política, Estado y cultura política. In: *América Latina en la era de la información*. 2003. Disponível em: <<http://idh.pnud.bo/drows/conferencias/castel/todo.html>>.
- . Perfil dos artigos publicados na *Revista de Administração Pública — RAP* — no período de 1992-2002. 2003. Disponível em: <<http://www.ebape.fgv.br/academico/pdf/ReIRAP.pdf>>.
- . Políticas sociais e democratização do poder local. In: *Propostas para uma gestão pública municipal efetiva*. Rio de Janeiro: FGV, 2003. 188p.
- . Reforma del Estado. *Boletín Tecnología para la Organización Pública*, n. 4, jan. 2003. Disponível em: <www.top.org.br>.
- . Promessas e limites de uma tese vivida. *Saúde para Debate*. Cebras, jul. 2003.
- . Política de Estado, não de governo. set. 2003. Disponível em: <<http://www.observatoriadaprensa.com.br/artigos/jd160920033.htm>>.
- . O Conselho de Desenvolvimento Econômico e Social do governo Lula: concertação e efetividade da ação política. In: Congresso Internacional do Clad, VIII. Anais... Panamá, out. 2003.
- . *Teoria e prática do movimento sanitário. O dilema preventivista*. Rio de Janeiro: Fiocruz, dez. 2003.
- ; BLOCH, Renata Arruda de; MIGUELLETO, Danielle Costa Reis. Gestión de una red solidaria: caso del Comité de las Entidades Públicas en el Combate al Hambre y por la Vida. Washington, DC: BID, 2003. (Serie Estudios de Caso e Esperiencias Relevantes en Gerencia Social en América Latina.)
- ; RODRIGUES, Maria Cecília Prates. Ação social das empresas privadas: eficácia e complexidades da interação empresa/comunidade — o caso da Xerox. In: Encontro Anual da Anpad, XXVII. São Paulo, 20 a 24-9-2003.
- ; SILVA, Rosângela Vianna Alves da. A reforma previdenciária no Brasil em três momentos. In:

Congresso Latino-Americano de Administração, XXXVIII. Anais... Peru, out. 2003.

TENÓRIO, Fernando Guilherme. (Neo)tecocratas ou (neo)bobos, eis a questão. *Organizações & Sociedade*. Salvador: EA/Ufba, v. 10, n. 26, p. 107-17, jan./abr. 2003.

———. Gestión pública o gestión social? Un caso de estudio. *Revista Chilena de Administración Pública: Estado, Gobierno, Gestión Pública*. Santiago de Chile, v. 2, n. 4, p. 78-96, abr. 2003.

———; PALMEIRA, Jorge. Manutenção produtiva total: um estudo de caso no Brasil. *Revista Portuguesa e Brasileira de Gestão*, abr./jun. 2003.

THIRY-CHERQUES, Hermano Roberto. O racional e o razoável: Aristóteles e o trabalho hoje. *Revista Eletrônica Cadernos Ebape.br*, 2003.

———. Responsabilidade moral e identidade empresarial. *Revista de Administração Contemporânea*, 2003.

———. Hegel: a mútua implicação do trabalho e da racionalidade. *Revista Eletrônica de Gestão Organizacional*, jan./jun. 2003.

———. O papel da empresa na geração de emprego. A questão do primeiro emprego. In: Encontro Internacional sobre As Dimensões Éticas do Desenvolvimento, no Seminário Aberto de Responsabilidade Social Empresarial, II. Belo Horizonte, MG, 4-7-2003.

———. Os limites da tolerância. *Revista da ESPM*. São Paulo: ESPM, ago. 2003.

———; PIMENTA, Roberto da Costa. Condição feminina e percepção dos valores morais no nível técnico e gerencial das organizações brasileiras. In: Encontro Anual da Anpad, XXVII. São Paulo, 20 a 24-9-2003.

VERGARA, Sylvia Constant. Características do mundo contemporâneo e as repercussões na gestão municipal. In: VERGARA, S. C.; CORREA, Vera Lucia de Almeida (orgs.). *Propostas para uma gestão pública municipal efetiva*. Rio de Janeiro: FGV, 2003. 188p.

———. O papel do município no atual contexto nacional. In: *Propostas para uma gestão pública municipal efetiva*. Rio de Janeiro: FGV, 2003. 188p.

———; HEMAIS, Barbara. The research paper as vehicle for disciplinary knowledge building: the case of organization studies in Brazil. In: European Symposium on Language for Special Purposes, XIV. Guildford, UK, University of Surrey, Set. 2003.

———; PEREIRA, Maira Conceição Alves. Competências profissionais: um estudo sobre seu conceito polisêmico e suas relações com o desempenho individual no âmbito da empresa. In: Congresso Latino-Americano de Administração, XXXVIII. Anais... Peru, out. 2003.

———; RAMOS, David Ricardo Moreira. Motivos para a criação de universidades corporativas — estudo de casos. *Revista de Administração Mackenzie*. São Paulo, 2003.

———; SILVA, José Roberto. Sentimentos, subjetividade e supostas resistências à mudança organizacional. *Revista de Administração de Empresas*, v. 43, n. 3, p. 10-21, jul./set. 2003.

VIEIRA, Eurípedes Falcão; VIEIRA, Marcelo Milano Falcão. Espaços globais: geoestratégia e poder no sistema institucional portuário-retroportuário do Rio Grande, RS. *Revista de Ciências da Administração*. Florianópolis: UFSC, v. 5, n. 9, 2003.

VIEIRA, Marcelo Milano Falcão. Desenvolvimento, poder local e estrutura simbólico-normativa das universidades. In: Colóquio Internacional sobre Poder Local, IX. Anais... Salvador, 2003.

- . Escalas de poder e a configuração do campo organizacional da indústria pesqueira no estado do Rio de Janeiro. In: Colóquio Internacional sobre Poder Local, IX. *Anais...* Salvador, 2003.
- . Sobre a falácia da relação casual entre turismo e desenvolvimento local. In: Colóquio Internacional sobre Poder Local, IX. *Anais...* Salvador, 2003.
- . Woody Allen e o mercado. *RAE Executivo*. São Paulo: FGV, v. 2, n. 1, jan./mar. 2003.
- . Algo está podre no reino da Dinamarca. *Organização & Sociedade*. Escola de Administração/Ufba, abr. 2003.
- . Estruturas de poder e instituições como determinantes da efetividade do Tribunal de Contas do Estado de Pernambuco. *Organização & Sociedade*. Escola de Administração/Ufba, abr. 2003.
- . Campos organizacionais: de *wallpaper* à construção histórica do contexto de organizações culturais em Recife e Porto Alegre. In: Encontro Anual da Anpad, XXVII. São Paulo, 20 a 24-9-2003.
- ; CARVALHO, Cristina Amélia. Contribuições da perspectiva institucional para a análise das organizações: possibilidades teóricas, empíricas e de aplicação. In: VIEIRA, M. M. F.; CARVALHO, C. A. (orgs.). *Organizações, cultura e desenvolvimento local: a agenda de pesquisa do Observatório da Realidade Organizacional*. Recife: UFPE, 2003.
- ; ———. Contribuições da perspectiva institucional para análise das organizações: possibilidades teóricas, empíricas e de aplicação. *Organizações & Trabalho — Revista da Associação Portuguesa de Profissionais de Sociologia Industrial, das Organizações e do Trabalho*. Lisboa: Celta, n. 28, p. 27, 2003.
- ; ———. Sobre organizações, instituições e poder. In: ——— (orgs.). *Organizações, instituições e poder no Brasil*. Rio de Janeiro: FGV, 2003. 160p.
- ; GOULART, Sueli. Desenvolvimento, poder local e estrutura simbólico-normativa das universidades. In: CARVALHO, C. A.; VIEIRA, M. M. F. (orgs.). *Organizações, cultura e desenvolvimento local: a agenda de pesquisa do Observatório da Realidade Organizacional*. Recife: UFPE, 2003.
- ; HOLANDA, Luciana Araujo de. Sobre a falácia da relação direta entre turismo e desenvolvimento local. In: CARVALHO, C. A.; VIEIRA, M. M. F. (orgs.). *Organizações, cultura e desenvolvimento local: a agenda de pesquisa do Observatório da Realidade Organizacional*. Recife: UFPE, 2003.
- ; LEMOS, Luiz Henrique. Capital simbólico e consumo: um estudo sobre o posicionamento mercadológico de lojas de alto prestígio na Zona Sul do Rio de Janeiro. *Revista Eletrônica de Gestão Organizacional*, v. 1, n. 2, jul./dez. 2003.
- ; MISOCZKY, Maria Ceci. Instituições e poder: explorando a possibilidade de transferências conceituais. In: VIEIRA, M. M. F.; CARVALHO, C. A. (orgs.). *Organizações, cultura e desenvolvimento local: a agenda de pesquisa do Observatório da Realidade Organizacional*. Recife: UFPE, 2003. 197p.
- ; MOREIRA, Elisabete de Abreu e Lima. Efetividade, cidadania e desenvolvimento local: um estudo no Tribunal de Contas do Estado de Pernambuco. In: VIEIRA, M. M. F.; CARVALHO, C. A. (orgs.). *Organizações, cultura e desenvolvimento local: a agenda de pesquisa do Observatório da Realidade Organizacional*. Recife: UFPE, 2003.
- ; PACHECO, Flávia Lopes. Cenário, palco e plateia: análise dos teatros da região metropolitana do Recife. In: CARVALHO, C. A.; VIEIRA, M. M. F. (orgs.). *Organizações, cultura e desenvolvimento local: a agenda de pesquisa do Observatório da Realidade Organizacional*. Recife: UFPE, 2003.

———; VERGARA, Sylvia Constant. Sobre o tempo como categoria analítica nos estudos organizacionais. In: Encontro Anual da Anpad, XXVII. São Paulo, 20 a 24-9-2003.

———; VIEIRA, Eurípedes Falcão. *Espaços econômicos: geoestratégia, poder e gestão do território*. Porto Alegre: Sagra-Luzzatto, 2003. 133p.

———; ———. Poder local e gestão urbana: formulação de uma visão estratégica à dinâmica das cidades. *Organização & Sociedade*, v. 10, n. 27, p. 127-40, 2003.

———; ———. Estrutura organizacional e gestão do desemprego nas universidades federais brasileiras. *Revista de Administração Pública*, v. 37, n. 4, p. 899-920, jul./ago. 2003.

VIEIRA, Paulo Reis; CARDOSO, Antonio Semeraro Rito. Construção, desconstrução e reconstrução de sistemas de valores nas organizações. Disponível em: <www.cadernosEBAPE.br>.

———; ———. Além, muito além das convergências entre administração e educação. In: Seminário sobre Gestão Universitária no Mundo Competitivo. Curitiba: PUC-PR, 22 a 24-10-2003.

ZOUAIN, Deborah Moraes. *Desafios do staff de recursos humanos*. Canal RH. 2003.

———. Problemas sociais brasileiros e as reformas e contra-reformas da administração pública: convergências e divergências. Disponível em: <www.visa-oestrategica.com.br>. Acesso em: jul. 2003.

———. Escolas de governo e escolas de serviço público: limites e problemas. Estudo de caso da Fundação Escola do Serviço Público do Estado do Rio de Janeiro (Fesp-RJ) e Fundação da Administração Pública do Estado de São Paulo (Fundap). In: Congresso Internacional do Clad, VIII. *Anais...* Panamá, out. 2003.

———; BARBOSA, Luiz Gustavo Medeiros. Pan-American Games 2007 — towards a strategy to maximize tourism benefits. In: Esport Congress. *Annals...* 2003.

———; ———. Os megaeventos esportivos como estratégia pública para o desenvolvimento da atividade turística. In: Congresso Latino-Americano de Administração, XXXVIII. *Anais...* Peru, out. 2003.

———; CHATAIGNIER, Ronaldo de Souza Leite. Marketing esportivo no Brasil — teoria e prática. In: Congresso Latino-Americano de Administração, XXXVIII. *Anais...* Peru, out. 2003.

———; ———. O perfil do consumidor de voleibol no Brasil. In: Congresso Latino-Americano de Administração, XXXVIII. *Anais...* Peru, out. 2003.

———; CRUZ, Francisca de Oliveira. Formação dos gestores públicos: convergências e divergências com a sustentabilidade social, cultural e ambiental das atividades turísticas brasileiras. In: Congresso Latino-Americano de Administração, XXXVIII. *Anais...* Peru, out. 2003.

———; MARTINS, Edison de Oliveira. Transformação tecnológica e estratégia competitiva: um estudo multicaso. In: Encontro Anual da Anpad, XXVII. São Paulo, 20 a 24-9-2003.

———; PIMENTA, Rogério da Costa. Perfil dos profissionais de administração esportiva no Brasil. In: Esport Congress. *Annals...* 2003.

———; SOUZA, Claudio Pereira de. Universidades corporativas no Brasil: as transformações da educação para o trabalho na sociedade do conhecimento. In: Congresso Latino-Americano de Administração, XXXVIII. *Anais...* Peru, out. 2003.

———; TORRES, Luciana Silva. Fatores que influenciam o desempenho de incubadoras tecnológicas no Brasil: estudo de caso sobre três incubadoras locali-

zadas em diferentes regiões do Brasil. In: Encontro Anual da Anpad, XXVII. São Paulo, 20 à 24-9-2003.

3. ESCOLA DE ADMINISTRAÇÃO DE EMPRESAS DE SÃO PAULO — EAESP

AIDAR, Antonio Carlos Kfourri. *Curso de direito desportivo*. São Paulo: Icone, 2003. 478p.

ALBERTIN, Alberto Luiz. *Direcionadores do uso de TI*. São Paulo, 2003.

———. Estudo da aplicação do modelo de custo por atividade para os serviços de tecnologia de informação. In: Simpósio de Administração da Produção, Logística e Operações Internacionais, VI. *Anais...* São Paulo, 2003.

———. A evolução e o valor dos modelos de negócios na era digital. In: International Conference of the Iberoamerican Academy of Management, III. *Anais...* São Paulo, 2003.

———. *Guia valor econômico de comércio eletrônico*. São Paulo: Globo, 2003. 123p.

———. *Negócios na era digital e comércio eletrônico*. São Paulo, 2003.

———. *Tecnologia de informação*. São Paulo, 2003.

———. *Tecnologia de informação — avaliação — recuperação*. São Paulo, 2003.

———. *Tecnologia de informação em benefício dos negócios*. São Paulo, 2003.

———. *Tecnologia de informação, negócios na era digital e comércio eletrônico*. São Paulo, 2003.

———. *Tecnologia de informação no varejo brasileiro: uma visão dos especialistas*. In: Simpoi — Simpósio de Administração da Produção, Logística

e Operações Internacionais, VI. *Anais...* São Paulo, 2003.

———. O uso de tecnologia de informação e comunicação em benefício das interações do processo educacional. In: Simpoi — Simpósio de Administração da Produção, Logística e Operações Internacionais, VI. *Anais...* São Paulo, 2003.

———. *Uso de tecnologia de informação e o desempenho empresarial*. São Paulo, 2003.

———. *Uso de tecnologia de informação em benefício dos negócios*. São Paulo, 2003.

———. *Uso estratégico e administração de tecnologia de informação*. São Paulo, 2003.

ALVARES, Antonio Carlos Teixeira. *Metodologia para identificação dos fatores organizacionais constitutivos de um meio inovador efetivo: aplicação em três casos*. In: Seminário Latinoiberoamericano de Gestão Tecnológica, X. México: Asociación Latinoiberoamericana de Gestión Tecnológica. *Annales...* México, 2003.

ALVES, Mario Aquino. *Entrevista: Luiz Carlos Bresser Pereira*. *RAE-Executivo*. São Paulo, n. 2, 2003.

ANDREASSI, Tales. *Arranjos cooperativos entre universidades e empresas: o caso do Fórum de Inovação da FGV-EAESP*. In: Simpoi — Simpósio de Administração da Produção, Logística e Operações Internacionais, VI. *Anais...* São Paulo, 2003.

———. *Estratégias de marketing para produtos de alta tecnologia: o caso Hewlett-Packard-Compaq do Brasil*. *Revista da ESPM*. São Paulo, n. 10, 2003.

———. *Impactos do microcrédito junto ao empreendedor de pequenos negócios: o caso do Bancrri/SC*. In: Encontro da Associação Nacional dos Programas de Pós-Graduação em Administração, XXVII. *Anais...* Atibaia, 2003.

———. Innovation in small and medium-sized enterprises. *International Journal of Entrepreneurship and Innovation Management*. Geneva, n. 3, 2003.

ARANHA FILHO, Francisco José Espósito. Uso de fontes de recomendação fortes e fracas na escolha de veículo. *ERA-Eletrônica*. São Paulo, n. 2, 2003.

ARRUDA, Maria Cecília Coutinho de. Compliance in Brazilian codes of ethics. In: Balas Conference 2003. *Annals...* Tampa, 2003.

———. The contribution of professional codes of ethics to Brazilian organizations. In: Balas Conference 2003. *Annals...* São Paulo, 2003.

———. Ética na captação de recursos. In: Congresso Latino-Americano de Ética, Negócios e Economia, VI. *Anais...* São Paulo, 2003.

———. Interview with Iwao Taka. *Isbee Newsletter*. Notre Dame, v. 2, 2003.

———. Interview with Michael Segon. *Isbee Newsletter*. Notre Dame, v. 2, 2003.

———. Interview with Wojciech W. Gasparski. *Isbee Newsletter*. Notre Dame, v. 2, 2003.

———. Latin American business ethics network — Alene: on the way to Melbourne. *Isbee Newsletter*. Notre Dame, v. 2, 2003.

———. Modelos normativos de ética em marketing: inclusão da teoria dos *stakeholders* e da filosofia realista. In: Congresso Latino-Americano de Ética, Negócios e Economia, VI. *Anais...* São Paulo, 2003; e In: Encontro da Associação Nacional dos Programas de Pós-Graduação em Administração, XXVII. *Anais...* Atibaia, 2003.

———. Normative models of ethics in marketing: including the stakeholders theory and the realist philos-

ophy. In: International Conference of Iberoamerican Academy of Management, III. *Anais...* São Paulo, 2003.

———. On the spot: preparing the Isbee Congress 2004. *Isbee Newsletter*. Notre Dame, v. 2, 2003.

———. Opinião. *Integração*. São Paulo, n. 6, 2003.

AVELINO FILHO, George. Democracy, social spending and the double logic of it. In: International Conference of Iberoamerican Academy of Management, III. *Anais...* São Paulo, 2003.

———. Democratization and social spending priority in Latin America. In: Encontro da Associação Nacional dos Programas de Pós-Graduação em Administração, XXVII. *Anais...* Atibaia, 2003.

———. The effects of capital mobility, trade openness and democracy on social spending in Latin America, 1980-1999. In: Encontro da Associação Nacional dos Programas de Pós-Graduação em Administração, XXVII. *Anais...* Atibaia, 2003.

———. Globalization democracy and social spending in Latin America, 1980-1997. In: Encontro da Associação Nacional dos Programas de Pós-Graduação em Administração, XXVII. *Anais...* Atibaia, 2003.

AZEVEDO, Clovis Bueno de. Carreiras públicas em uma ordem democrática: entre os modelos burocrático e gerencial. *Revista do Serviço Público — RSP*. Brasília, v. 54, 2003.

BAPTISTA, Jolanda Eline Ygosse. The Brazilian economy — today's challenges in historical perspective. São Paulo, 2003.

———. Workbook em microeconomia intermediária. São Paulo, 2003.

BARBIERI, José Carlos. *Desenvolvimento e meio ambiente — as estratégias de mudança da agenda 21*. Rio de Janeiro: Vozes, 2003. 160p.

- . *Organizações inovadoras*. Rio de Janeiro: FGV, 2003. 164p.
- BARSOTTI, Paulo Douglas. Engels y el bonapartismo. *Marx Ahora*. Habana, v. 13, 2003.
- BARTH, Nelson Lerner. Dilemas e decisões. *RAE-Executivo*. São Paulo, v. 2, 2003.
- BATISTA JÚNIOR, Paulo Nogueira. *A Alca e o Brasil*. São Paulo, 2003. (Texto para Discussão, 122.)
- . *Latinamerika analysen 5. A Alca vista do Brasil*. Hamburgo, 2003.
- BENDIT, Zilla Patricia. Simplismo e exagero. *RAE-Executivo*. São Paulo, v. 2, 2003.
- BERTERO, Carlos Osmar. A boa governança. *RAE-Executivo*. São Paulo, v. 2, 2003.
- . A “ciência” da reciclagem. *RAE-Executivo*. São Paulo, v. 2, 2003.
- . A empresa sustentável. *RAE-Executivo*. São Paulo, v. 2, 2003.
- . Estratégia empresarial: a produção científica brasileira entre 1991 e 2002. *Revista de Administração de Empresas*. São Paulo, v. 43, 2003.
- . Mirando o futuro. *RAE-Executivo*. São Paulo, v. 2, 2003.
- . Mudar a cultura ou o comportamento? *RAE-Executivo*. São Paulo, v. 2, 2003.
- BETIOL, Maria Irene Stocco. A dinâmica líderes-líderados: impactos psíquicos e organizacionais. In: Simpósio — Simpósio de Administração da Produção, Logística e Operações Internacionais, VI. *Anais...* São Paulo, 2003.
- BIDERMAN, Ciro. Crise cambial: riscos e oportunidades. *RAE-Executivo*. São Paulo, v. 2, 2003.
- BLIKSTEIN, Izidoro. Dialogismo e intertextualidade nas comunicações administrativas. *Revista de Filosofia da PUC-SP*. São Paulo, v. 4, 2003.
- . *Técnicas de comunicação escrita*. São Paulo: Ática, 2003. 99p.
- BRITO, Luiz Artur Ledur. A busca de eficiência nas cadeias de suprimento de produtos de consumo: uma perspectiva alternativa. In: Encontro da Associação Nacional dos Programas de Pós-Graduação em Administração, XXVII. *Anais...* Atibaia, 2003.
- . Competitive advantage: the construct and a metric. In: International Conference of the Iberoamerican Academy of Management, III. *Anais...* São Paulo, 2003.
- . Do optional disciplines effectively contribute to a business administration curriculum? An analysis on how the students choose among different disciplines. In: International Conference of Iberoamerican Academy of Management, III. *Anais...* São Paulo, 2003.
- . Does country matter? In: Annual International Conference of the Strategic Management Society, XXIII. *Annals...* Baltimore, 2003.
- . Firm performance in an extremely turbulent environment: year, industry and firm effects. In: Encontro da Associação Nacional dos Programas de Pós-Graduação em Administração, XXVII. *Anais...* Atibaia, 2003.
- . How much does country matter? In: Encontro da Associação Nacional dos Programas de Pós-Graduação em Administração, XXVII. *Anais...* Atibaia, 2003.

———. As origens da dispersão da performance das empresas — uma análise de empresas brasileiras. In: Simpoi — Simpósio de Administração da Produção, Logística e Operações Internacionais, VI. *Anais...* São Paulo, 2003.

———. Performance in a turbulent environment: variance analysis of Brazilian firms from 1998 to 2001. In: Academy of Management Annual Conference. *Annals...* Seattle, 2003.

BURMESTER, Haino. *Manual de gestão hospitalar do CQN — livro de casos práticos*. São Paulo: Atheneu, 2003. 232p.

BUSSAB, Wilton de Oliveira. *Cálculo: funções de uma e várias variáveis*. São Paulo: Saraiva, 2003. 408p.

———. Participação de mercado: uma abordagem multidimensional escalar. In: Encontro da Associação Nacional dos Programas de Pós-Graduação em Administração, XXVII. *Anais...* Atibaia, 2003.

———. Pesquisa quantitativa em administração. *Revista de Administração de Empresas*. São Paulo, v. 43, 2003.

———. Sampling student population for educational assessment in Brazil. In: Session 2003 Statistical Institute, 54th. *Annals...* Berlin, 2003.

CALDAS, Miguel Pinto. Apresentação. *Revista de Administração de Empresas*. São Paulo, v. 43, 2003.

———. Fusões e aquisições no Brasil. *RAE-Executivo*. São Paulo, v. 2, 2003.

———. Informática, organizações e sociedade no Brasil. São Paulo: Cortez, 2003. 254p.

———. Produção acadêmica em recursos humanos no Brasil: 1991-2000. *Revista de Administração de Empresas*. São Paulo, v. 43, 2003.

———. Producción academica en recursos humanos en Brasil: 1991-2000. *Revista Latinoamericana de Administración*. Bogota, v. 30, 2003.

CARREIRA, Dorival. Planejamento de layout. São Paulo, 2003.

CASELANI, Cesar Nazareno. A irracionalidade das bo-lhas. *RAE-Executivo*. São Paulo, v. 2, 2003.

CATTINI JUNIOR, Orlando. *Administração de materiais, equipamentos e capacidade*. Rio de Janeiro: FGV, 2003. 200p.

———. Análise e recomendações para a aplicação de técnicas de reposição eficiente no setor farmacêutico. In: Simpoi — Simpósio de Administração da Produção, Logística e Operações Internacionais, VI. *Anais...* São Paulo, 2003.

———. Aspectos de flexibilidade na indústria de moda em confecção no Brasil — tempo de resposta na produção de moda casual feminina. In: Simpoi — Simpósio de Administração da Produção, Logística e Operações Internacionais, VI. *Anais...* São Paulo, 2003.

COBRA, Marcos Henrique Nogueira. *Administração de marketing no Brasil*. São Paulo: Cobra, 2003. 408p.

———. *Consultoria em marketing: manual do consultor*. São Paulo: Cobra, 2003. 284p.

———. Os desafios do marketing educacional. *Aprender*. São Paulo, v. 5, 2003.

———. Uma lição de negócio. *Sala do Empresário*. São Paulo, v. 10, 2003.

———. *Marketing de serviço financeiro*. São Paulo: Cobra, 2003. 280p.

- CORRÊA, Enrique Luiz. *Teoria geral da administração: uma abordagem histórica da gestão de produção e operações*. São Paulo: Atlas, 2003. 160p.
- CORRÊA, José Augusto. *Administração de serviços e produção públicos — competitividade global*. São Paulo, 2003.
- COSENZA, Antonio Jesus de Brito. *A vez da estética consciente*. *RAE-Executivo*. São Paulo, v. 2, 2003.
- COSTA, Ligia Maura Fernandes Garcia da. *Direito das transações online*. São Paulo, 2003.
- . *A OMC no raio-X*. *RAE-Executivo*. São Paulo, v. 2, 2003.
- . *Understanding WTO settlement of disputes: what it is and how it really works*. *Inter-American Trade Report*. Tucson, v. 10, 2003.
- COSTA, Sérgio Amad. *O céu é o limite?* *RAE-Executivo*. São Paulo, v. 2, 2003.
- CSILLAG, João Mário. *Análise e recomendações sobre a participação de pequenas e médias empresas no Prêmio Nacional de Qualidade*. In: Simpoi — Simpósio de Administração da Produção, Logística e Operações Internacionais, VI. *Anais...* São Paulo, 2003.
- . *Estudo dos tipos de relacionamentos na cadeia de frango de corte no Brasil — uma abordagem sob a perspectiva do supply chain management*. In: Simpoi — Simpósio de Administração da Produção, Logística e Operações Internacionais, VI. *Anais...* São Paulo, 2003.
- . *A insustentabilidade da estratégia de encantamento do cliente no longo prazo*. In: Simpoi — Simpósio de Administração da Produção, Logística e Operações Internacionais, VI. *Anais...* São Paulo, 2003.
- . *Logistics issues, challenges, and solutions in Brazilian e-retail market*. In: POM 2003. *Annals...* Savannah, 2003.
- . *O poder estratégico do postponement*. In: International Conference of the Iberoamerican Academy of Management, III. *Anais...* São Paulo, 2003.
- . *The real impact of the Internet in the interaction with customers: a study of small and middle-size software companies*. In: EurOMA — POMS. *Annals...* Como, 2003.
- . *A review of successful e-manufacturing strategies*. In: POMS 2003. *Annals...* Savannah, 2003.
- . *Supply chain management: um estudo de caso de uma cadeia farmacêutica brasileira*. In: Assembleia Anual del Cladea, XXXVIII. *Anales...* Lima, 2003.
- . *Supply chain performance measurement: an exploratory study in a poultry meat supply chain in Brazil*. In: EurOMA — POMS. *Annals...* Como, 2003.
- . *Supply chain performance measurement systems: study of a supply chain in Brazil*. In: POMS 2003. *Annals...* Savannah, 2003.
- CURADO, Isabela Baleeiro. *O desenvolvimento dos saberes administrativos: tipologia e análise histórica*. In: International Conference of the Iberoamerican Academy of Management, XXXVIII. *Anais...* São Paulo, 2003.
- . *Responsabilidade legal, responsabilidade social e compromisso social: uma questão de autoridade?* In: Encontro da Associação Nacional dos Programas de Pós-Graduação em Administração, XXVII. *Anais...* Atibaia, 2003. v. 1.
- . *Super hero manager*. In: Standing Conference on Organisational Symbolism, XXV. *Annals...* Cambridge, 2003.

CURY, Samir. *A abertura comercial brasileira nos anos 90*. Rio de Janeiro: Ipea, 2003. 228p.

DINIZ, Eduardo Henrique. *Contabilidade: dos escândalos à renovação*. RAE-Executivo. São Paulo, v. 2, 2003.

———. *E-business in Brazilian banks*. In: Balas 2003. *Anais...* São Paulo, 2003.

———. *Government web sites in Latin America: online presence in institutional, economic and social areas*. In: Balas 2003. *Anais...* São Paulo, 2003.

———. *Internet banking sob a ótica da funcionalidade, confiabilidade e usabilidade*. In: Cladea 2003. *Annales...* Lima, 2003.

———. *Modelos para avaliar funcionalidade, confiabilidade e usabilidade em ambientes de Internet banking*. In: Simpoi — Simpósio de Administração da Produção, Logística e Operações Internacionais, VI. *Anais...* São Paulo, 2003.

———. *Organizational change and information systems implementation: a multiple case study in the auto parts industry in Brazil*. In: European Conference on IT Evaluation (Ecite) 2003. *Annales...* Madrid, 2003.

———. *Relação entre mudança organizacional e implantação de um sistema de informações: um estudo no setor de autopeças*. *Gestão e Produção*. São Carlos, v. 9, 2003.

DUARTE, André Luís de Castro Moura. *Da avaliação à transformação das condições de trabalho*. In: Enegep. *Anais...* Ouro Preto, 2003.

———. *A estratégia de operações na evolução da indústria automobilística brasileira*. In: International Conference of the Iberoamerican Academy of Management, III. *Anais...* São Paulo, 2003.

———. *Estratégias operacionais da indústria automobilística brasileira*. In: Assembleia Anual del Cladea, XXXVIII. *Annales...* Lima, 2003.

———. *A evolução das ferramentas no desenvolvimento de novos produtos como fator de competitividade*. In: Simpoi — Simpósio de Administração da Produção, Logística e Operações Internacionais, VI. *Anais...* São Paulo, 2003.

———. *An integrative knowledge management approach to sustainable competitive advantage*. In: Encontro da Associação Nacional dos Programas de Pós-Graduação em Administração, XXVII. *Anais...* São Paulo, 2003.

———. *O poder estratégico do postponement*. In: International Conference of the Iberoamerican Academy of Management, III. *Anais...* São Paulo, 2003.

———. *Supply chain management: um estudo de caso de uma cadeia farmacêutica brasileira*. In: Assembleia Anual del Cladea, XXXVIII. *Annales...* Lima, 2003.

DURAND, José Carlos Garcia. *Alinhavo de idéias*. São Paulo, 2003.

———. *Políticas culturais*. São Paulo: Manole, 2003. 142p.

———. *Publicidade: comércio, cultura e profissão (parte 1)*. São Paulo, 2003.

———. *Publicidade: comércio, cultura e profissão (parte 2)*. São Paulo, 2003.

———. *Roteiro para acompanhamento de monografia*. São Paulo, 2003.

DURAND, Maria Rita Garcia Loureiro. *Carreiras públicas em uma ordem democrática: entre os modelos burocrático e gerencial*. *Revista do Serviço Público — RSP*. Brasília, v. 54, 2003.

- EID JÚNIOR, William. Fatos e lendas da privatização. *RAE-Executivo*. São Paulo, v. 2, 2003.
- . Planejar é preciso. *RAE-Executivo*. São Paulo, v. 2, 2003.
- ESCRIVÃO JÚNIOR, Alvaro. Ciências sociais em saúde — textos selecionados. São Paulo, 2003.
- . Epidemiologia na gestão de serviços e sistemas de saúde — exercícios. São Paulo, 2003.
- FARAH, Marta Ferreira Santos. *Regiões e cidades, cidades e regiões*. São Paulo: Unesp, 2003. 728p.
- . Temas emergentes em gestão e políticas públicas: tendências gerais. In: Colóquio Internacional sobre Poder Local, IX. *Anais...* Salvador, 2003.
- FONSECA, Francisco César Pinto da. A grande imprensa e a constituição da agenda ultraliberal na “Nova República”. *Estudos Históricos*. Rio de Janeiro, n. 1, 2003.
- . O conservadorismo patronal da grande imprensa brasileira. *Revista Centro de Estudos de Opinião Pública da Unicamp*. Campinas, v. 9, 2003.
- FORJAZ, Maria Cecilia Spina. Trabalhismo e sindicalismo na era Vargas. *A Revista*. São Paulo, v. 1, 2003.
- FREITAS, Fernando Celso Garcia de. Productivity decomposition in Brazilian manufacturing 1996-2000. In: 2003 Latin American Meeting of the Econometric Society. *Annals...* Cidade do Panamá, 2003.
- FREITAS, Maria Ester de. É o tempo o novo inimigo organizacional? *Revista Portuguesa e Brasileira de Gestão*. Rio de Janeiro, v. 2, 2003.
- . Teoria das organizações. *Revista de Administração de Empresas*. São Paulo, v. 43, 2003.
- GALA, Paulo Sérgio de Oliveira Simões. Além da retórica em economia: o pragmatismo como método. In: Encontro Nacional de Economia, XXXI. *Anais...* Porto Seguro, 2003.
- ; REGO, José Marcio Rebolho. *A história do pensamento econômico como teoria e retórica: ensaios sobre metodologia em economia*. São Paulo: Ed. 34, 2003. 308p.
- . A retórica na economia institucional de Douglass North. *Revista de Economia Política*. São Paulo, v. 23, 2003.
- . A teoria institucional de Douglass North. *Revista de Economia Política*. São Paulo, v. 23, 2003.
- GOLDBAUM, Sérgio. Desnacionalização e defesa da concorrência: implicações do comportamento recente do investimento estrangeiro direto. In: Encontro da Associação Nacional dos Programas de Pós-Graduação em Administração, XXVII. *Anais...* Atibaia, 2003.
- . *Desnacionalização e defesa da concorrência no Brasil: implicações do comportamento do investimento estrangeiro direto*. São Paulo: EAESP, 2003. (Textos para Discussão FGV-EAESP, 126.)
- . Entrevista: Cláudia Costin. *RAE-Executivo*. São Paulo, v. 2, 2003.
- . Entrevista: Gesner Oliveira. *RAE-Executivo*. São Paulo, v. 2, 2003.
- . Entrevista: Luiz Carlos Bresser-Pereira. *RAE-Executivo*. São Paulo, v. 2, 2003.
- GUGLIELME JÚNIOR, Francisco. De pai para filho. *Banco Real Informativo*. São Paulo, 2003.
- . Dicas para o sucesso empresarial. *Instituto Compacto de Ensino Superior e Pesquisa — Icesp*. São Paulo, 2003.

HAZZAN, Samuel. *Cálculo: funções de uma e várias variáveis*. São Paulo: Saraiva, 2003. 408p.

HELOANI, José Roberto Montes. *Corpo e trabalho: instrumento ou destino?* In: Congresso Interamericano de Psicologia da Saúde: Corpo e (In)satisfação, II. *Anais...* São Paulo, 2003.

———. *O corpo violado*. In: Congresso Interamericano de Psicologia da Saúde: Corpo e (In)satisfação, II. *Anais...* São Paulo, 2003.

———. *Violência invisível*. *RAE-Executivo*. São Paulo, v. 2, 2003.

HUMMEL, Paulo Roberto Vampré. *Matemática financeira e engenharia econômica*. São Paulo: Pioneira Thomson Learning, 2003. 256p.

JÃO, Belmiro do Nascimento. *Apresentação*. In: *Porto, meio ambiente, empreendedorismo*. Santos: Unisantos, 2003. (Cadernos dos Programas de Mestrado — Série Gestão de Negócios.)

JÃO, Paulo Sérgio. *Vista grossa à terceirização*. *Revista Computerworld*. São Paulo, v. 30, 2003.

JONES, Vicki Lynn. *Aprendendo com o processo*. *RAE-Executivo*. São Paulo, v. 2, 2003.

———. *Propaganda: diversão e lucro*. *RAE-Executivo*. São Paulo, v. 2, 2003.

KON, Anita. *Atividades terciárias: induzidas ou indutoras do desenvolvimento econômico?* São Paulo: PEGEP/PUC-SP, 2003. (Texto para Discussão.)

———. *Desenvolvimento econômico*. São Paulo, 2003.

———. *A espacialidade das remunerações do trabalho no Brasil: subsídios para o planejamento regional*. *Revista Brasileira de Estudos Urbanos e Regionais*. Salvador, v. 5, 2003.

———. *Evolución reciente de la economía brasileña*. *Suplemento Economía Gobierno & Sociedad*. Buenos Aires, v. 1, 2003.

———. *As trabalhadoras por conta própria no Brasil: diferenças entre os gêneros*. *Mulher e Trabalho*. Porto Alegre, v. 3, 2003.

KUGLER, José Luiz Carlos. *Miopia informacional*. *RAE-Executivo*. São Paulo, v. 2, 2003.

LACOMBE, Beatriz Maria Braga. *Administração: uma disciplina esquizofrênica?* In: Semead, VI. *Anais...* São Paulo, 2003.

———. *Boundaries for the boundaryless career? Contributions from a preliminary analysis of the university professor career in Brazil*. In: International Conference of the Iberoamerican Academy of Management, III. *Anais...* São Paulo, 2003.

———. *Colocando luz em quem tem idéias luminosas: competências do empreendedor de base tecnológica*. In: Encontro da Associação Nacional dos Programas de Pós-Graduação em Administração, XXVII. *Anais...* Atibaia, 2003.

———. *Managing competencies and human resource management: a preliminary analysis of Brazilian studies*. In: International Conference of the Iberoamerican Academy of Management, III. *Anais...* São Paulo, 2003.

———. *Organizational careers: how boundaryless can they be?* Seattle: Academy of Management, 2003. (Artigo eletrônico.)

———. *Produção acadêmica em recursos humanos no Brasil: 1991-2000*. *Revista de Administração de Empresas*. São Paulo, v. 43, 2003.

———. *Producción académica en recursos humanos en Brasil: 1991-2000*. *Revista Latinoamericana de Administración*. Bogotá, v. 30, 2003.

- LAUGENI, Fernando Piero. Em busca de uma estratégia competitiva para as instituições de ensino particulares no Brasil. *Pesquisa & Tecnologia*. São Bernardo do Campo, v. 24, 2003.
- LEITE, Jaci Corrêa. Gestão do conhecimento: estudo de caso em empresa de consultoria. In: Encontro da Associação Nacional dos Programas de Pós-Graduação em Administração, XXVII. *Anais...* Atibaia, 2003.
- . O uso da informática no processo de tomada de decisão médica: um estudo de casos em hospitais de cardiologia na cidade de São Paulo. In: Encontro da Associação Nacional dos Programas de Pós-Graduação em Administração, XXVII. *Anais...* Atibaia, 2003.
- LILLA, Fábio de Campos. *Curso de direito desportivo*. São Paulo: Icone, 2003. 480p.
- LIMA, Luiz Antônio de Oliveira. Auge e declínio da hipótese dos mercados eficientes. *Revista de Economia Política — REP*. São Paulo, v. 23, 2003.
- . Política monetária e inflação. São Paulo, 2003.
- . *A política monetária recente: alguns aspectos teóricos*. São Paulo, EAESP, 2003. (Texto para Discussão, 128.)
- . *As teorias keynesianas do investimento*. São Paulo: Unesp, 2003.
- LIMEIRA, Tania Maria Vidigal. *E-marketing*. São Paulo: Saraiva, 2003. 324p.
- . *Gerência de marketing*. São Paulo: Saraiva, 2003. 500p.
- LOEBEL, Eduardo. Crítica da modernidade de Alain Touraine. São Paulo, 2003.
- . Diversidade de paradigmas e análise organizacional. São Paulo, 2003.
- . Forças e limitações da perspectiva de redes sociais. São Paulo, 2003.
- . Perspectiva de análise das redes sociais e estratégia. São Paulo, 2003.
- LORENZETTI, Dagoberto Hélio. Uma análise dos custos logísticos na estrutura organizacional e a estratégia das indústrias de alimentos do estado de São Paulo. In: Simpoi — Simpósio de Administração da Produção, Logística e Operações Internacionais, VI. *Anais...* São Paulo, 2003.
- MALIK, Ana Maria. Administração estratégica em hospitais: a abordagem utilizada em quatro instituições do município de São Paulo. In: Congresso dell'Associazione Latina per l'Analisi dei Sistemi Sanitari — Calass, XIV. *Anais...* Lugano, 2003.
- . Administração estratégica em saúde. In: Congresso dell'Associazione Latina per l'Analisi dei Sistemi Sanitari — Calass, XIV. *Anais...* Lugano, 2003.
- . Atuação médica em hospitais sem fins lucrativos: análise da experiência de hospitais brasileiros. In: Saúde, Justiça, Cidadania, 2. *Anais...* Brasília, 2003.
- . Brazilian accreditation handbook: an assessment of judgment criteria. In: International Conference of the International Society for Quality in Health Care, XX. *Annals...* Dallas, 2003.
- . Collaborative centres program: an attempt to improve the quality of hospital care in Brazil. In: International Conference of the International Society for Quality in Health Care, XX. *Annals...* Dallas, 2003.
- . As organizações sociais de saúde em São Paulo. In: Congresso dell'Associazione Latina per l'Analisi dei Sistemi Sanitari — Calass, XIV. *Anais...* Lugano, 2003.

———. Qualidade em serviços de saúde: resultados de dois processos de consultoria. In: Saúde, Justiça, Cidadania, 2. *Anais...* Brasília, 2003.

———. Saúde: público × privado. *Revista de Administração Pública — RAP*. Rio de Janeiro, v. 37, 2003.

MALVESSI, Oscar Luiz. Criação de valor ao acionista. *RAE-Executivo*. São Paulo, v. 2, 2003.

MARIOTTO, Fábio Luiz. Caso Renault do Brasil S.A. São Paulo, 2003.

———. Mobilizando estratégias emergentes. *Revista de Administração de Empresas*. São Paulo, v. 43, 2003.

MARQUES, Êrico Veras. Caso Fleury. São Paulo, 2003.

———. E-business in Brazilian banks. In: Balas 2003. *Anais...* São Paulo, 2003.

———. Government web sites in Latin America: online presence in institutional, economic and social areas. In: Balas 2003. *Anais...* São Paulo, 2003.

———. Mobilidade: uma investigação de uso por executivos brasileiros. In: Encontro da Associação Nacional dos Programas de Pós-Graduação em Administração, XXVII. *Anais...* Atibaia, 2003.

———. Tecnologia da informação, trabalho e mobilidade: uma visão da realidade brasileira. In: Simpoi — Simpósio de Administração da Produção, Logística e Operações Internacionais, VI. *Anais...* São Paulo, 2003.

MARTES, Ana Cristina Braga. Ação social e relação social — exercício de análise de texto. São Paulo, 2003.

———. Brazilian immigration: historical perspective and identity. In: Brazil Week at Harvard, I. *Annals...* Cambridge, MA, 2003.

———. Brazilians in the United States: a study of immigrants in Massachusetts. In: New Immigrants in Urban New England: a Workshop. *Annals...* Providence, 2003.

———. Brazinas: race and ethnicity. In: Latin American Studies Association. *Annals...* Dallas, 2003.

———. Conceitos básicos de sociologia. São Paulo, 2003.

———. O empresário schumpeteriano. São Paulo, 2003.

———. Ethnic entrepreneurship and religion: the case of Brazilian in the USA. Atibaia, 2003.

———. *Fronteiras cruzadas — etnicidade, gênero e redes*. São Paulo: Paz e Terra, 2003. 300p.

———. O homem econômico moderno. São Paulo, 2003.

———. O ideal científico e a razão instrumental. São Paulo, 2003.

———. Relação social — exercício. São Paulo, 2003.

———. Religião e pequenos negócios: uma nota etnográfica sobre brasileiros evangélicos em Boston. *Multiciência*. São Carlos, 2003.

———. Os três tipos puros de dominação legítima. São Paulo, 2003.

MATHEUS, Tiago Luis Corbisier. O discurso adolescente numa sociedade na virada do século. *Revista de Psicologia USP*. São Paulo, v. 14, 2003.

MEIRELLES, Fernando de Souza. Educação a distância e o ensino superior no Brasil. *Revista Brasileira de Aprendizagem Aberta e a Distância*. São Paulo, 2003.

- . O ensino superior e a educação a distância no Brasil. In: Congresso Anual da Sociedade Brasileira de Gestão do Conhecimento (SBGC). *Anais...* Rio de Janeiro, 2003.
- . *Informática, organizações e sociedade no Brasil*. São Paulo: Cortez, 2003. 254p.
- . Information technology and the distance education in Brazil. In: International Conference of the Iberoamerican Academy of Management, III. *Anais...* São Paulo, 2003.
- . Information technology applied to distance education in business administration courses in Brazil. In: Balas 2003. *Anais...* São Paulo, 2003.
- . Metodologias de educação a distância no Brasil. In: Simpósio — Simpósio de Administração da Produção, Logística e Operações Internacionais, VI. *Anais...* São Paulo, 2003.
- . Tecnologia de informação aplicada na educação a distância no Brasil. In: Encontro da Associação Nacional dos Programas de Pós-Graduação em Administração, XXVII. *Anais...* Atibaia, 2003.
- . O uso da tecnologia de informação para a educação a distância no ensino superior. In: Congresso Internacional de Educação a Distância (Abed), IX. *Anais...* Porto Alegre, 2003.
- MOTTA, Fernando Claudio Prestes. Tecnologia, paradoxos organizacionais e gestão de pessoas. *Revista de Administração de Empresas*. São Paulo, v. 43, 2003.
- NAKANO, Yoshiaki. Desenvolvimento com poupança externa? *Revista de Economia Política*. São Paulo, v. 23, 2003.
- NASCIMENTO, João Belmiro do. Impactos culturais e estratégicos na implementação de vendas pela Internet na Ford Brasil. In: Simpósio — Simpósio de Administração da Produção, Logística e Operações Internacionais, VI. *Anais...* São Paulo, 2003.
- . Mobilidade: uma investigação de uso por executivos brasileiros. In: Encontro da Associação Nacional dos Programas de Pós-Graduação em Administração, XXVII. *Anais...* Atibaia, 2003.
- . Recursos, capacidades e competências: uma análise multicaso na indústria bélica brasileira. In: KM Brasil 2003. *Anais...* São Paulo, 2003.
- . Regime automotivo e competitividade da indústria automobilística brasileira. In: Simpósio — Simpósio de Administração da Produção, Logística e Operações Internacionais, VI. *Anais...* São Paulo, 2003.
- . Tecnologia da informação, trabalho e mobilidade: uma visão da realidade brasileira. In: Simpósio — Simpósio de Administração da Produção, Logística e Operações Internacionais, VI. *Anais...* São Paulo, 2003.
- NOBRE, Wilson. *Guia valor econômico de inovações nas empresas*. São Paulo: Globo, 2003. 152p.
- OLIVEIRA FILHO, Gesner José de. Como avançar na reforma da Lei de Falências. *Boletim Tendências*. São Paulo, 2003.
- . Desafios da aviação civil no governo Lula. *Boletim Tendências*. São Paulo, 2003.
- . Desafios do setor de telecomunicações no governo Lula. *Boletim Tendências*. São Paulo, 2003.
- . Desnacionalização e defesa da concorrência: implicações do comportamento recente do investimento estrangeiro direto. In: Encontro da Associação Nacional dos Programas de Pós-Graduação em Administração, XXVII. *Anais...* Atibaia, 2003.

———. *Desnacionalização e defesa da concorrência no Brasil: implicações do comportamento do investimento estrangeiro direto*. São Paulo, 2003. (Textos para discussão FGV-EAESP, 126.)

———. É preciso regular os reguladores. *Boletim Tendências*. São Paulo, 2003.

———. Embora limitada, decisão sobre tarifas emite sinal positivo. *Boletim Tendências*. São Paulo, 2003.

———. Indefinições da agenda de desenvolvimento. *Boletim Tendências*. São Paulo, 2003.

———. *International cooperation and competition policy*. São Paulo, 2003. (Textos para Discussão — Série Economia de Empresas, 121.)

———. Lei de Falências não afeta *spread* bancário imediatamente. *Boletim Tendências*. São Paulo, 2003.

———. Nova Lei de Falências precisa mudar incentivos. *Boletim Tendências*. São Paulo, 2003.

———. A ofensiva contra as agências reguladoras. *Boletim Tendências*. São Paulo, 2003.

———. Pesquisa do Instituto de Defesa do Consumidor (Idec) deve ser analisada com cautela. *Boletim Tendências*. São Paulo, 2003.

———. Role and attributions of each regulatory agency must be defined. *Boletim Tendências*. São Paulo, 2003.

———. Técnicas econométricas para a delimitação de mercados relevantes geográficos: aplicação para a petroquímica. São Paulo, 2003.

———. Tensão social acentua risco regulatório. *Boletim Tendências*. São Paulo, 2003.

OLIVEIRA JÚNIOR, Moacir de Miranda. Brazilian competitive environment and strategic relevance of Bra-

zilian subsidiaries of multinational corporations. In: International Conference of the Iberoamerican Academy of Management, III. *Anais...* Atibaia, 2003.

———. Consolidation and takeover processes in foreign-owned companies in Brazil: market motivators and brand management. In: International Conference of the Iberoamerican Academy of Management, III. *Anais...* São Paulo, 2003.

———. The cost versus differentiation dilemma. In: International Conference of the Iberoamerican Academy of Management, III. *Anais...* São Paulo, 2003.

———. É bom fazer negócios no Brasil? *RAE-Executivo*. São Paulo, v. 2, 2003.

———. Emerging global players: evidences from the internationalization processes of Brazilian firms. In: Encontro da Associação Nacional dos Programas de Pós-Graduação em Administração, XXVII. *Anais...* Atibaia, 2003.

———. Emerging global players from developing economies: influence of knowledge accumulation. In: Strategic Management Society Annual International Conference, XXIII. *Annals...* Baltimore, 2003.

———. Estratégia de marcas em processos de aquisição — um estudo exploratório na indústria de alimentos. *Administração em Diálogo*. São Paulo: PUC-SP, v. 4, 2003.

———. O modelo diamante da competitividade nacional. In: Encontro da Associação Nacional dos Programas de Pós-Graduação em Administração, XXVII. *Anais...* Atibaia, 2003.

———. Relevância estratégica das subsidiárias brasileiras para as corporações multinacionais. In: Encontro da Associação Nacional dos Programas de Pós-Graduação em Administração, XXVII. *Anais...* Atibaia, 2003.

PACHECO, Julia Alice Sophia von Maltzan. Lecture notes. São Paulo, 2003.

PACHECO, Regina Silvia Viotto Monteiro. Administração pública nas revistas especializadas — Brasil, 1995-2002. *Revista de Administração de Empresas*. São Paulo, v. 43, 2003.

———. Agências reguladoras no Brasil: Ulisses e as sereias ou Narciso e Eco? In: Congreso Internacional del Centro Latinoamericano de Administración para el Desarrollo — Clad, VIII. *Annales...* Panamá, 2003.

———. Cambios en el perfil de los dirigentes públicos en Brasil y desarrollo de competencias de dirección. *Reforma y Democracia*. Caracas, v. 9, 2003.

———. *Retos de la profesionalización de la función pública*. Caracas: Centro Latinoamericano de Administración para el Desarrollo, 2003. 264p.

PEREIRA, Luiz Carlos Bresser Gonçalves. Auto-interesse e incompetência. *Revista Brasileira de Economia*. Rio de Janeiro, v. 57, 2003.

———. Brasil e Portugal no mundo global. *Revista Portuguesa e Brasileira de Gestão*. Lisboa, v. 2, 2003.

———. Brazil. *Fabian Review*. London, v. 115, 2003.

———. Da diplomacia do equilíbrio de poderes à política da globalização. *Novos Estudos Cebrap*. São Paulo, mar. 2003.

———. Desenvolvimento com poupança externa? *Revista de Economia Política*. São Paulo, v. 23, 2003.

———. *Os dois métodos da teoria econômica*. São Paulo: EAESP, 2003. (Textos de Discussão FGV/EAESP, 127.)

———. O gigante fora do tempo: a guerra do Iraque e o sistema global. *Política Externa*. São Paulo, v. 12, 2003.

———. Macroeconomia do Brasil pós-1994. São Paulo, 2003. (Texto para Discussão, 131.)

———. Macroeconomia do Brasil pós-1994. *Análise Econômica*. Porto Alegre, v. 21, 2003.

———. *Macroeconomia do emprego e da renda: Keynes e o keynesianismo*. São Paulo: Manole, 2003. 550p.

———. O segundo consenso de Washington e a quase estagnação da economia brasileira. *Revista de Economia Política*. São Paulo, v. 23, 2003.

———. O sociólogo das organizações: Fernando C. Prestes Motta. *Revista de Administração de Empresas*. São Paulo, v. 43, 2003.

PEREIRA, Susana Carla Farias. Cadeias de suprimento: considerações sobre o modelo de gestão e de avaliação de desempenho de uma cadeia de frango de corte no Brasil. In: Encontro da Associação Nacional dos Programas de Pós-Graduação em Administração, XXVII. *Anais...* Atibaia, 2003.

———. Estudo dos tipos de relacionamentos na cadeia de frango de corte no Brasil — uma abordagem sob a perspectiva do *supply chain management*. In: Simpoi — Simpósio de Administração da Produção, Logística e Operações Internacionais, VI. *Anais...* São Paulo, 2003.

———. Os modelos de relacionamento adotados na indústria automobilística brasileira: o caso VW. In: Simpoi — Simpósio de Administração da Produção, Logística e Operações Internacionais, VI. *Anais...* São Paulo, 2003.

———. Um novo modelo de negócio: o portal Natura.net. In: Assembleia Anual do Consejo Latinoamericano de Escuelas de Administración — Cladea, XXXVIII. *Annales...* Lima, 2003.

———. Supply chain management: the experience of a supply chain of poultry and industrialized poultry

try products in Brazil. In: International Conference of Iberoamerican Academy of Management, III. *Anais...* São Paulo, 2003.

PETRINI, Maira de Cassia. *Business intelligence*, além dos mitos. *RAE-Executivo*. São Paulo, v. 2, 2003.

———. *Labirinto high-tech*. *RAE-Executivo*. São Paulo, v. 2, 2003.

———. The value of “business intelligence” in the context of developing countries. In: European Conference on Information Systems, XI. *Anais...* Nápoles, 2003.

PILÃO, Nivaldo Elias. *Matemática financeira e engenharia econômica*. São Paulo: Pioneira Thomson Learning, 2003. 256p.

PIRES, Jorge Oliveira. Productivity decomposition in Brazilian manufacturing 1996-2000. In: Latin American Meeting of the Econometric Society, 2003. *Anais...* Panamá, 2003.

PRADO, Marcelo Gomes de Almeida. Marketing. *RAE-Executivo*. São Paulo, v. 2, 2003.

PRADO, Maurício Curvelo de Almeida. Nuevas perspectivas de reconocimiento y aplicabilidad del *hardship* en la jurisprudencia arbitral internacional. *Revista de La Corte Española de Arbitraje*. Madrid, v. 18, 2003.

PRADO JÚNIOR, Sérgio Túlio. Estratégias emergentes: uma proposta de síntese conceitual. In: Encontro de Estudos em Estratégia, I. *Anais...* Curitiba, 2003.

———. Reflexos do desenvolvimento e da estrutura do campo da estratégia de negócios na diferenciação entre estratégias emergentes e estratégias deliberadas. In: Encontro da Associação Nacional dos Programas de Pós-Graduação em Administração, XXVII. *Anais...* Atibaia, 2003.

RABELO, Flávio Márcilio. Análise do potencial de crescimento da população de contribuintes para planos de previdência privada e o balanço social das entidades fechadas de previdência complementar — EFPCs. São Paulo, Abrapp/ICSS/Sinapp, 2003.

———. A experiência de simplificação da previdência privada no Reino Unido. In: Congresso Brasileiro dos Fundos de Pensão, XXIV. *Anais...* São Paulo, 2003.

RAPPAPORT, José. Indicadores de resultado e formação de preços em escritórios de direito. São Paulo, 2003.

———. Sistemas de informação em saúde. São Paulo, 2003.

ROCHMAN, Ricardo Ratner. Alocação de fundos multimercados: uma análise da composição das carteiras no período de 2000 a 2002. In: Encontro Brasileiro de Finanças da Sociedade Brasileira de Finanças, III. *Anais...* São Paulo, 2003.

———. Asset and liability management for a defined benefit pension fund using heuristic optimization. In: International Conference of Computing in Economics and Finance, IX. *Annals...* Seattle, The Society for Computational Economics, 2003.

———. A relação entre estrutura, conduta e desempenho da indústria de fundos de investimento: um estudo de painel. In: Encontro da Associação Nacional dos Programas de Pós-Graduação em Administração, XXVII. *Anais...* Atibaia, 2003.

ROSSI, George Bedinelli. A influência do fator ecológico na decisão de compra de bens de conveniência. In: Encontro da Associação Nacional dos Programas de Pós-Graduação em Administração, XXVII. *Anais...* Atibaia, 2003.

———. A influência do fator ecológico na decisão de compra de bens de conveniência: um estudo ex-

ploratório na cidade de São Paulo. *Revista de Administração*. São Paulo: USP, v. 38, 2003.

———. Marketing ecológico como instrumento de obtenção de vantagem competitiva nas empresas. In: Engema, VII. *Anais...* São Paulo, 2003.

———. Preferences process formation in Internet environment. In: International Conference of Iberoamerican Academy of Management, III. *Anais...* São Paulo, 2003.

———. Presence and favorable preferences formation to brands and Internet sites: a study with undergraduate Brazilian students at São Paulo. In: Balas 2003. *Anais...* São Paulo, 2003.

SABBAG, Paulo Yazigi. Gerenciamento de projetos. *RAE-Executivo*. São Paulo, v. 2, 2003.

SAITO, Richard. Decisões de financiamento sob assimetria de informações. In: Encuentro Internacional de Finanzas, III. *Annales...* Santiago, 2003.

———. Determinantes de *spread* das debêntures no mercado brasileiro. In: Encontro da Associação Nacional dos Programas de Pós-Graduação em Administração, XXVII. *Anais...* Atibaia, 2003.

———. Determinants of the differential pricing between voting and non-voting shares in Brazil. *Brazilian Review of Econometrics*. Rio de Janeiro, v. 23, 2003.

———. Finanças corporativas no Brasil. *RAE-Eletrônica*. São Paulo, v. 2, 2003.

———. Pagamento de dividendos e persistência de retornos anormais das ações: evidência do mercado brasileiro. *Revista de Administração*. São Paulo: USP, v. 38, 2003.

———. Quality differentiation of durable goods in secondary markets. *Revista Brasileira de Economia*. Rio de Janeiro, v. 57, 2003.

———. Recompra de ações no Brasil: regulamentação e impacto sobre minoritários. In: Encontro da Associação Nacional dos Programas de Pós-Graduação em Administração, XXVII. *Anais...* Atibaia, 2003.

SALIM, Jean Jacques. Balanço invisível. *RAE-Executivo*. São Paulo, v. 2, 2003.

———. Contabilidade criativa. *RAE-Executivo*. São Paulo, v. 2, 2003.

———. Sentido resgatado. *RAE-Executivo*. São Paulo, v. 2, 2003.

SAMARTINI, André Luiz Silva. Uso de fontes de recomendação fortes e fracas na escolha de veículo. *RAE-Eletrônica*. São Paulo, v. 2, 2003.

SAMPAIO, Mauro. *Blackboard* — curso de administração de produção. São Paulo, 2003.

———. *Blackboard* — curso de logística e *supply chain*. São Paulo, 2003.

———. A estratégia de operações na evolução da indústria automobilística brasileira. In: International Conference of Iberoamerican Academy of Management, III. *Anais...* São Paulo, 2003.

———. Estratégias operacionais da indústria automobilística brasileira. In: Asamblea Anual del Consejo Latinoamericano de Escuelas de Administración — Cladea, XXXVIII. *Annales...* Lima, 2003.

———. O poder estratégico do *postponement*. In: International Conference of Iberoamerican Academy of Management, III. *Anais...* São Paulo, 2003.

———. *Supply chain management*: um estudo de caso de uma cadeia farmacêutica brasileira. In: Asam-

blea Anual del Consejo Latinoamericano de Escuelas de Administración — Cladea, XXXVIII. *Annales...* Lima, 2003.

SANDRONI, Paulo Henrique Ribeiro. O dilema do carcereiro. *RAE-Executivo*. São Paulo, v. 2, 2003.

———. Inflação, dengue e esperanto financeiro. *RAE-Executivo*. São Paulo, v. 2, 2003.

———. Quesnay + Murtinho = Pallocci? *RAE-Executivo*. São Paulo, v. 2, 2003.

———. A volta do dragão de Comodo? *RAE-Executivo*. São Paulo, v. 2, 2003.

SANTOS, Rubens da Costa. Made in Brazil. *RAE-Executivo*. São Paulo, v. 2, 2003.

SCHOR, Adriana. Redução tarifária: impacto na realocação da produção e na distribuição de produtividade dos setores industriais brasileiros, 1986-1998. In: Encontro Brasileiro de Econometria, XXV. *Anais...* Porto Seguro, 2003.

SERIO, Luiz Carlos Di. A estratégia de operações na evolução da indústria automobilística brasileira. In: International Conference of the Iberoamerican Academy of Management, III. *Anais...* São Paulo, 2003.

———. Estratégias operacionais da indústria automobilística brasileira. In: Asamblea Anual del Consejo Latinoamericano de Escuelas de Administración — Cladea, XXXVIII. *Annales...* Lima, 2003.

———. The issue of unit of analysis in supplier-customer collaborative relationships from an organizational theory perspective: a Latin American experience. In: Balas 2003. *Anais...* São Paulo, 2003.

———. Os modelos de relacionamento adotados na indústria automobilística brasileira: o caso VW. In: Simpoi — Simpósio de Administração da Produção,

Logística e Operações Internacionais, VI. *Anais...* São Paulo, 2003.

———. Organizational structures, technological innovation and outsourcing in dynamic environments. In: EurOMA — POMS Conference, 2. *Annals...* Como, 2003.

———. Planejamento estratégico da cadeia de suprimentos: a aplicação da estrutura de decisão comprar/fazer no caso do consórcio modular. In: Simpoi — Simpósio de Administração da Produção, Logística e Operações Internacionais, VI. *Anais...* São Paulo, 2003.

———. Planejamento estratégico da cadeia de suprimentos: uma estrutura de decisão para auxiliar nas tomadas de decisões compra/fazer. In: Simpoi — Simpósio de Administração da Produção, Logística e Operações Internacionais, VI. *Anais...* São Paulo, 2003.

———. São Bernardo: the emergence of a new relationship model in the Brazilian automobile industry. In: EurOMA — POMS Conference, 2. *Annals...* Como, 2003.

SERSON, Fernando Mindlin. Práticas de desenvolvimento sustentável frente à degradação ambiental: o caso Cubatão. In: Engema, VII. *Anais...* São Paulo, 2003.

SILVA, Helton Haddad Carneiro da. De olho nas minorias. *RAE-Executivo*. São Paulo, v. 2, 2003.

SILVA, José Pereira da. *Gestão e análise de risco de crédito*. São Paulo: Atlas, 2003. 418p. (Edição revisada.)

SILVEIRA, Rafael Alcaldipani da. Cultura organizacional: generalizações improváveis e conceituações imprecisas. *Revista de Administração de Empresas*. São Paulo, v. 43, 2003.

- . Estudos críticos em administração: a produção científica brasileira nos anos 1990. *Revista de Administração de Empresas*. São Paulo, v. 43, 2003.
- SPINK, Peter Kevin. Dialogue in pursuit of development. Stockholm: Norstedts Tryckeri Ab, 2003. 320p.
- SUEN, Alberto Sanyuan. Ferramentas de análise gerencial baseadas em modelos de decisão multicriteriais. *RAE Eletrônica*. São Paulo, v. 2, 2003.
- TASCHNER, Gisela Black. Lazer e turismo no Brasil: notas sobre sua trajetória. In: Congresso Brasileiro de Sociologia, XI. *Anais...* Campinas, 2003.
- . Leisure and tourism in Brazil: notes on their evolution. *Leisure Sigues*. São Paulo, v. 6, 2003.
- TONELLI, Maria José. Dilemas da cultura organizacional. *RAE-Executivo*. São Paulo, v. 2, 2003.
- . Pesquisa qualitativa em administração. *Revista de Administração de Empresas*. São Paulo, v. 43, 2003.
- . Produção acadêmica em recursos humanos no Brasil: 1991-2000. *Revista de Administração de Empresas*. São Paulo, v. 43, 2003.
- . Produção de sentidos: tempo e velocidade nas organizações. *Revista de Administração Pública — RAP*. Rio de Janeiro, v. 37, 2003.
- . Producción academica en recursos humanos en Brasil: 1991-2000. *Revista Latinoamericana de Administración*. Bogota, v. 30, 2003.
- . O relógio controlado. *RAE-Executivo*. São Paulo, v. 2, 2003.
- TORRES, Norberto Antônio. B2b concentrado na companhia. São Paulo, 2003.
- . Business to business — b2b. São Paulo, 2003.
- . Business to consumer — b2c. São Paulo, 2003.
- . Case Rede de Hotéis Comfort Lux. São Paulo, 2003.
- . Conceitos e novos modelos de negócios. São Paulo, 2003.
- . Consumidores na Internet. São Paulo, 2003.
- . E-business — novos modelos de negócios. São Paulo, 2003.
- . Estratégia de e-business. São Paulo, 2003.
- . Exercícios Internet. São Paulo, 2003.
- . Internet business — varejo em e-commerce (e-tailing) — b2c. São Paulo, 2003.
- . Minicaso soja pura. São Paulo, 2003.
- . Modelagem de dados. São Paulo, 2003.
- . Organização de conteúdos para sites e portais de e-business. São Paulo, 2003.
- . Portais corporativos de integração de negócios. In: Sucesu 2003. *Anais...* Salvador, 2003.
- . Preços dinâmicos. São Paulo, 2003.
- . Processos e sistemas empresariais. São Paulo, 2003.
- . Propaganda em e-business. São Paulo, 2003.
- . Relationship analysis for outsourcing information technology. In: Balas 2003. *Anais...* São Paulo, 2003.

- . Roteiro para projeto. São Paulo, 2003.
- . Sistemas de pagamento eletrônico. São Paulo, 2003.
- . *Speechway* — reconhecimento de voz da ciência ao cidadão. São Paulo, 2003.
- URDAN, André Torres. Lealdade à marca e sensibilidade ao preço: um estudo com dados escaneados no varejo. In: Simpoi — Simpósio de Administração da Produção, Logística e Operações Internacionais, VI. *Anais...* São Paulo, 2003.
- . Medical perceived service quality in a Brazilian context. In: Balas 2003. *Anais...* São Paulo, 2003.
- VALVERDE, Antonio José Romera. Editorial. *Hypnos*. São Paulo, v. 8, 2003.
- . Guerra e condição humana — pausa e intervalo. *Margem*. São Paulo, v. 14, 2003.
- . Ibn Tufail e o filósofo autodidata. *Margem*. São Paulo, v. 14, 2003.
- VASCONCELLOS, Marcos Augusto de. Arranjos cooperativos entre universidades e empresas: o caso do Fórum de Inovação da FGV-EAESP. In: Simpoi — Simpósio de Administração da Produção, Logística e Operações Internacionais, VI. *Anais...* São Paulo, 2003.
- . Decentralized verticalization: a new approach for the model of dynamic evolution of the supply chains. In: Simpoi — Simpósio de Administração da Produção, Logística e Operações Internacionais, VI. *Anais...* São Paulo, 2003.
- VASCONCELOS, Flávio Carvalho de. Competitive advantage: the construct and a metric. In: International Conference of Iberoamerican Academy of Management, III. *Anais...* São Paulo, 2003.
- . Does country matter? In: Annual International Conference of the Strategic Management Society, XXIII. *Annals...* Baltimore, 2003.
- . Estratégia empresarial: a produção científica brasileira entre 1991 e 2002. *Revista de Administração de Empresas*. São Paulo, v. 43, 2003.
- . Firm performance in an extremely turbulent environment: year, industry and firm effects. In: Encontro da Associação Nacional dos Programas de Pós-Graduação em Administração, XXVII. *Anais...* Atibaia, 2003.
- . Fusões e aquisições no Brasil. *RAE-Executivo*. São Paulo, v. 2, 2003.
- . Gestão ambiental: uma crítica sistêmica e outras alternativas ao otimismo verde. *Organizações & Sociedade*. Salvador, v. 10, 2003.
- . A heterogeneidade da performance, suas causas e o conceito de vantagem competitiva — proposta de uma métrica. In: Encontro de Estudos Estratégicos. *Anais...* Curitiba, 2003.
- . How much does a country matter? In: Encontro da Associação Nacional dos Programas de Pós-Graduação em Administração, XXVII. *Anais...* Atibaia, 2003.
- . As origens da dispersão da performance das empresas — uma análise de empresas brasileiras. In: Simpoi — Simpósio de Administração da Produção, Logística e Operações Internacionais, VI. *Anais...* São Paulo, 2003.
- . Performance in a turbulent environment: variance analysis of Brazilian firms from 1998 to 2001. In: Academy of Management Annual Conference. *Annals...* Seattle, 2003.
- ; VASCONCELOS, Isabella Francisca Freitas Gouveia de. Identidade, legitimação social e teoria

organizacional — contribuições de uma análise sociológica da política de gestão de pessoas da Natura. *Organizações & Sociedade*. Salvador, v. 10, 2003.

———; ———. ISO 9000 consultants and paradoxes: a sociological analysis of quality assurance and human resources techniques. *Revista de Administração Contemporânea* — RAC. Curitiba, v. 7, 2003.

VASCONCELOS, Isabella Francisca Freitas Gouveia de. A desconstrução social da identidade: mudanças no trabalho e suas implicações para a identidade do trabalhador reflexivo. In: International Conference of the Iberoamerican Academy of Management, III. *Anais...* São Paulo, 2003.

———. Gestão de paradoxos culturais: contribuições da antropologia à administração de empresas. In: Consejo Latinoamericano de Escuelas de Administración — Cladea. *Annales...* Lima, 2003.

———. Gestão do paradoxo passado e futuro: liderança transformacional na Daimler Chrysler. In: Consejo Latinoamericano de Escuelas de Administración — Cladea. *Annales...* Lima, 2003.

———. Identidade, legitimação social e teoria organizacional: contribuições de uma análise sociológica da política de gestão de pessoas da Natura. In: Encontro da Associação Nacional dos Programas de Pós-Graduação em Administração, XXVII. *Anais...* Atibaia, 2003.

———. Paradoxos organizacionais e tecnologia da informação: uma análise crítica da implantação de sistemas de auto-atendimento na área de gestão de pessoas. In: Encontro da Associação Nacional dos Programas de Pós-Graduação em Administração, XXVII. *Anais...* São Paulo, 2003.

———. Tecnologia, paradoxos organizacionais e gestão de pessoas. *Revista de Administração de Empresas*. São Paulo, v. 43, 2003.

VIGNOLI, Francisco Humberto. *Formação econômica do Brasil*. São Paulo: Saraiva, 2003. 314p.

WOOD JÚNIOR, Thomaz. *Abaixo o pop-management*. São Paulo: Atlas, 2003. 216p.

———. Editorial. *ERA Eletrônica*. São Paulo, v. 2, 2003.

———. Editorial. *Revista de Administração de Empresas*. São Paulo, v. 43, 2003.

———. Epistemological trip to the airport workshops. In: International Conference of the Iberoamerican Academy of Management, III. *Anais...* São Paulo, 2003.

———. Fusões e aquisições no Brasil. *RAE-Executivo*. São Paulo, v. 2, 2003.

———. *Informática, organizações e sociedade no Brasil*. São Paulo: Cortez, 2003. 254p.

———. Pop-management: the business media. In: 2003 Euram Conference. *Annals...* Milano, 2003.

———. Pop-management: tales of passion, power and profit. In: Democracy in a Knowledge Economy, I. *Annals...* Seattle, 2003.

———. This is not (quite) an MBA! In: Democracy in a Knowledge Economy, I. *Annals...* Seattle, 2003.

XANTHOPOYLOS, Stavros Panagiotis. An integrative knowledge management approach to sustainable competitive advantage. In: Encontro da Associação Nacional dos Programas de Pós-Graduação em Administração, XXVII. *Anais...* São Paulo, 2003.

YONG, Chu Shao. Tacit epistemological operator — an anthropocentric approach. In: International Conference of the Iberoamerican Academy of Management, III. *Anais...* São Paulo, 2003.

4. ESCOLA DE PÓS-GRADUAÇÃO EM ECONOMIA — EPGE

ARAÚJO, Aloisio Pessoa de. General equilibrium: problems and prospects. Rio de Janeiro, 2003.

———. *As leis de falência: uma abordagem econômica*. Rio de Janeiro: EPGE, 2003. (Ensaio Econômico, 474.)

———; LEON, Marcia. *Speculative attacks on debts and optimum currency area: a welfare analysis*. Rio de Janeiro: EPGE, 2003. (Ensaio Econômico, 514.)

———; MALDONADO, Wilfredo. Learning in intertemporal equilibrium models and sunspot case. Rio de Janeiro, 2003.

———; MOREIRA, Humberto. *Non-monotone insurance contracts and their empirical consequences*. Rio de Janeiro: EPGE, 2003. (Ensaio Econômico, 512.)

———; PÁSCOA, Mario. New applications of general equilibrium to finance: default and collateral. Rio de Janeiro, 2003.

———; BARBACHAN, José Santiago Fajardo; PÁSCOA, Mario. *Endogenous collateral*. Rio de Janeiro: EPGE, 2003. (Ensaio Econômico, 511.)

———; ROCHA, V. F. Martins da; MONTEIRO, Paulo Klinger. *Equilibria in security markets with a continuum of agents*. Rio de Janeiro: EPGE, 2003. (Ensaio Econômico, 513.)

BARBOSA, Fernando de Holanda. A estabilização inacabada. *Revista de Economia Mackenzie*, v. 1, n. 1, abr. 2003.

———; CUNHA, Alexandre Barros da. Inflation tax and money essentiality. *Economic Letters*, v. 78, Feb. 2003.

BONOMO, Marco Antonio Cesar. Review of *Indexation, inflation, and monetary policy*, by Fernando Lefort, and Klaus Schmidt-Hebel. *Journal of Economic Literature*, v. 41, 913-4, 2003.

———; CARVALHO, Carlos V. de. Endogenous time-dependent rules and inflation inertia. *Journal of Money, Credit and Banking*, 2003.

———; DALL'AGNOL, Ivana. Retornos anormais e estratégias contrárias. *Revista Brasileira de Finanças*, v. 1, n. 2, p. 165-215, dez. 2003.

———; CARRASCO, Vinicius; MOREIRA, Humberto. Aprendizado evolucionário, inércia inflacionária e recessão em desinflações monetárias. *Revista Brasileira de Economia*, v. 57, n. 4, p. 663-81, out./dez. 2003.

———; MARTINS, Betina; PINTO, Rodrigo. Debt composition and balance sheet effects of exchange and interest rate volatility. *Emerging Markets Review*, v. 4, p. 368-96, 2003.

BRAIDO, Luís Henrique Bertolino. *Borrowing constraints, penalizing default*. Rio de Janeiro: EPGE, 2003. (Working Paper.)

———. *Evidence on the incentive properties of share contracts*. Rio de Janeiro: EPGE, 2003. (Working Paper.)

———. *General equilibrium with endogenous securities and moral hazard*. Rio de Janeiro: EPGE, 2003. (Working Paper.)

———; ASSUNÇÃO, J. J. On the farm size-productivity puzzle. Rio de Janeiro, 2003.

———; LINS, G. D. Asymmetric information and health insurance in Brazil. Rio de Janeiro, 2003.

———; OLINTO, P.; PERRONE, H. S. Intrahousehold allocation in a random encouragement design. Rio de Janeiro, 2003.

CARDOSO, Renato Fragelli; PESSOA, Samuel de Abreu. Inflation and occupational choices. Encontro Brasileiro de Econometria da SBE, XXIII. Anais... dez. 2003. v. I, p. 293-313.

COSTA, Carlos E. da. *Normality under uncertainty*. Rio de Janeiro: EPGE, 2003. (Ensaio Econômico, 496.)

———. *Optimal taxation with gradual learning of types*. Rio de Janeiro: EPGE, 2003. (Ensaio Econômico, 499.)

———. *Redistribution with ex ante unobserved choice*. Rio de Janeiro: EPGE, 2003. (Ensaio Econômico, 498.)

———. *Risk sharing and the household collective*. Rio de Janeiro: EPGE, 2003. (Ensaio Econômico, 497.)

FERNANDES, Marcelo. Testing for a flexible non-linear link between short-term Euro rates and spreads. *European Journal of Finance*, v. 9, n. 2, p. 125-45, 2003.

———; GRAMMIG, Joachim. Nonparametric specification tests for conditional duration models. *Journal of Econometrics*, 2003.

———; MOTA, Bernardo de Sá. Desempenho de estimadores de volatilidade na Bolsa de Valores de São Paulo. *Revista Brasileira de Economia*, 2003.

FERREIRA, Pedro Cavalcanti G.; ROSSI, José Luiz. New evidence from Brazil on trade liberalization and productivity growth. *International Economic Review*, v. 44, n. 4, nov. 2003.

———; PESSOA, Samuel de Abreu; ISSLER, João Victor. Testing production functions used in empirical growth studies. *Economic Letters*, 2003.

FRANCO NETO, Afonso Arinos de Mello; ISSLER, João Victor; GUILLÉN, Osmani T. de C. *On the welfare costs of business cycles in the 20th century*. Rio de Janeiro: EPGE, 2003. (Ensaio Econômico, 481.)

ISSLER, João Victor. *The missing link: using the NBER recession indicator to construct coincident and leading indices of economic activity*. Rio de Janeiro: EPGE, 2003. (Ensaio Econômico, 492.)

———; LIMA, Alexandre Maia Correia. *A hipótese das expectativas na estrutura a termo de juros no Brasil: uma aplicação de valor presente*. Rio de Janeiro: EPGE, 2003. (Ensaio Econômico, 480.)

LIMA, Luiz Renato Regis de Oliveira; XIAO, Zhijie. *Do shocks permanently change output? Local persistency in economic time series*. Rio de Janeiro: EPGE, 2003. (Working Paper.)

———; ———. A unit root test based on partially adaptive estimation. Encontro Brasileiro de Econometria da SBE, XXIII. Anais... dez. 2003.

MONTEIRO, Paulo Klinger; PAGE JR., Frank H. Three principles of competitive nonlinear pricing. *Journal of Mathematical Economics*, v. 39, p. 63-109, 2003.

MOREIRA, Humberto Luis Ataíde. Towards a truthful land taxation mechanism in Brazil. *Brazilian Review of Econometrics*, 2003.

———; CASTRO, Aloisio Araujo L. New results on pure strategy equilibria and non-monotonic auctions. Rio de Janeiro, 2003.

———; ———. *A note on multidimensional signaling and an application to schooling system*. Rio de Janeiro: EPGE, 2003.

———; LISBOA, Marcos. *Endogenous altruism and capitation contract*. Rio de Janeiro: EPGE, 2003.

———; ———; TSUCHIDA, Marcos H. *Dividend signaling without single-crossing property*. Rio de Janeiro: EPGE, 2003.

NÉRI, Marcelo Côrtes. O mapa da inclusão. *Sistema*. Rio de Janeiro: Federação do Comércio do Rio de Janeiro, set. 2003.

———. Social policy in Brazil — targeting the poor. *The Economist*, Aug. 16, 2003.

PESSOA, Samuel de Abreu. Evolução da produtividade total dos fatores na economia brasileira: uma análise comparativa. *Pesquisa e Planejamento Econômico*, v. 33, n. 3, dez. 2003.

TERRA, Maria Cristina Trindade. Comments on Great expectations and hard times: the Argentine Convertibility Plan, by Sebastián Galiani, Daniel Heymann e Mariano Tommasi. *Journal of Latin American and Caribbean Economic Association — Economía*, v. 3, n. 2, Spring 2003.

———. Credit constraints in Brazilian firm: evidence from panel data. *Revista Brasileira de Economia*, v. 57, n. 2, p. 443-64, abr./jun. 2003.

5. CENTRO DE PESQUISA E DOCUMENTAÇÃO DE HISTÓRIA CONTEMPORÂNEA DO BRASIL — CPDOC

ABREU, Alzira Alves de. Colégio de Aplicação da UFRJ: uma experiência revolucionária. In: MAGALDI, Ana Maria; ALVES, Cláudia; GONDRA, José G. (orgs.). *Educação no Brasil: história, cultura e política*. Bragança Paulista: Universidade São Francisco, 2003. p.595-608.

———. Eles mudaram a imprensa. In: ———; LATTMAN-WELTMAN, Fernando; KORNIS, Mônica (orgs.). *Mídia e política no Brasil, jornalismo e ficção*. Rio de Janeiro: FGV, 2003.

———. Jornalismo cidadão. *Estudos Históricos*. Rio de Janeiro, n. 31, p. 25-40, 2003.

———. Jornalistas e jornalismo econômico na transição democrática. In: ———; LATTMAN-WELTMAN,

Fernando; KORNIS, Mônica (orgs.). *Mídia e política no Brasil, jornalismo e ficção*. Rio de Janeiro: FGV, 2003. p. 13-74.

———. Liberdade de expressão: um conceito. In: Simpósio Informação Tecnocientífica e Segurança/Reunião Anual da Federação de Sociedades de Biologia Experimental, XVIII. Pinhais, PR, 27 a 30-8-2003.

———. Criação e consolidação de centros de pesquisa. In: Seminário A Produção Científica em Centros de Pesquisa. Rio de Janeiro, Fundação Casa de Rui Barbosa, 10 a 12-11-2003.

———. As frentes parlamentares no período Jango. nov. 2003. Disponível em: <<http://www.cpdoc.fgv.br>>.

———. A imprensa na queda de João Goulart. nov. 2003. Disponível em: <<http://www.cpdoc.fgv.br>>.

———. A modernização da imprensa — os jornais dos anos 50 a 70. In: Seminário Imprensa, História e Literatura. Rio de Janeiro, Fundação Casa de Rui Barbosa, 26 a 28-11- 2003.

———. O historiador e a exigência da verdade. In: Jornada Brasileira de Controle Interno, V. Rio de Janeiro, 11-12-2003.

———; LATTMAN-WELTMAN, Fernando. *A instituição ausente nos estudos da transição: a mídia brasileira*. Rio de Janeiro: CPDOC, 2003.

ALBERTI, Verena. Narrativas na história oral. In: Simpósio Nacional de História, XXII. *Anais eletrônicos...* João Pessoa, PB: Anpuh, 2003.

———. O sorriso irônico da história. Resenha do livro *História do riso e do escárnio*, de George Minois. *Jornal do Brasil*, 4 out. 2003. Caderno Idéias.

ALMEIDA, Alberto Carlos de; CHEIBUB, Zairo Borges. Uma vela a Deus, um voto. *Insight — Inteligência*.

Rio de Janeiro: Insight — Inteligência, p. 68-86, jan./mar. 2003.

BOMENY, Helena. Um balanço da responsabilidade social no Brasil. *150 Maiores Empresas no Espírito Santo 2003*. Vitória, ES: Instituto Euvaldo Lodi (IEL), Instituto de Desenvolvimento Industrial do Espírito Santo, Findes/Ideies, 2003.

———. João Pinheiro e os fundamentos da educação moderna. Rio de Janeiro, 2003. 28p.

———. Resenha do livro *Configurações da narrativa: verdade, literatura e etnografia*, de Valter Sinder. Rio de Janeiro, 2003.

———. Responsabilidade social e benefício privado. *Conjuntura Econômica*. Rio de Janeiro, v. 57, n. 3, mar. 2003.

———. Educação brasileira: o exercício da cidadania. In: Painel Educando o Cidadão do Futuro. Rio de Janeiro: *O Globo, Extra*, Telemar, jul. 2003. 27p.

———. Tirando a cidadania do CTI. In: Fórum Crianças e Adolescentes em Situação de Risco — Propostas Alternativas de Atendimento. Rio de Janeiro, 3ª Promotória de Justiça da Infância e da Juventude, 29 ago. 2003.

———. Quando os números confirmam impressões: desafios na educação brasileira. *Interseções*. dez. 2003.

BRAGA, Suely; CRUZ, Adelina Maria Alves Novaes e; COSTA, Célia Maria Leite; KORNIS Mônica Almeida. *Juscelino Kubitschek, 1902-2002*. (CD-ROM.)

CASTRO, Celso. Anatomia da ditadura: o ciclo militar na sua intimidade. Resenha dos livros *A ditadura envergonhada* e *A ditadura escancarada*, de Elio Gaspari. *Exame*, n. 784, p. 84-5, 29 jan. 2003.

COSTA, Célia. Acesso à informação nos arquivos brasileiros. *Cenário Arquivístico*. Brasília, v. 2, n. 2, p. 19-25, jul./dez. 2003.

CRUZ, Adelina Maria Alves Novaes e; MOREIRA, Regina da Luz. *Petrobras: 50 anos: uma construção da inteligência brasileira*. Rio de Janeiro: Petrobras, 2003. (Pesquisa iconográfica.)

D'ARAUJO, Maria Celina Soares. *Capital social*. Rio de Janeiro: Zahar, 2003.

———. Estado, classe trabalhadora e políticas sociais. In: FERREIRA, Jorge; DELGADO, Lucília. *O Brasil republicano; o tempo do nacional-estatismo*. Rio de Janeiro: Civilização Brasileira, 2003. v. 2.

———. Homossexualidade nos quartéis: iniciando o debate no Brasil. *Sexualidade, Gênero e Sociedade*. Rio de Janeiro: Instituto de Medicina Social/Uerj, v. 10, n. 19, p. 1-5, 2003.

———. Pós-modernidade, sexo e gênero nas Forças Armadas. *Security and Defense Studies Review*, v. 3, n. 1, Spring 2003. Disponível em: <<http://www3.ndu.edu/chds/journal/index.htm>>.

———. Transição democrática e Forças Armadas na América Latina. *Antropolítica*, n. 12/13, p. 7-27, 2003.

———. Transición democrática y crisis social en Brasil y América Latina. In: *Democracia en América Latina y Caribe*. Lima, Peru, 2003. p. 177-96.

FERREIRA, Marieta de Moraes. Correspondência familiar e redes de sociabilidade. In: GOMES, Angela de Castro (org.). *Escrita de si, escrita da história*. Rio de Janeiro: FGV, 2003.

———. A crise dos anos 20 e a revolução de 1930. In: FERREIRA, Jorge; DELGADO, Lucília de A. Neves (orgs.). *O Brasil republicano; v. I: O tempo de liberalismo excludente*. Rio de Janeiro: Civilização Brasileira, 2003. 4v.

———. História oral: uma bússola para los retos de la historia. *Historia, Antropología y Fuentes Orales*. Barcelona: Universidad de Barcelona, n. 28, p. 141-52, 2003.

———. Introdução. In: ——— (org.). *CPDOC — 30 anos*. Rio de Janeiro, FGV, 2003.

———. Introdução. In: ———; SARMENTO, Carlos Eduardo Barbosa (orgs.). *Mário Covas — a ação conforme a pregação: uma revolução ética em São Paulo*. São Paulo: Fundação Mário Covas, 2003. p. 13-7.

———; MENDONÇA, Lourival. Goulart no exílio: memória e história. In: Simpósio Nacional de História, XXII. João Pessoa, PB, 2003. Disponível em: <<http://www.anpuh.uepg.br/anpuh/index2.htm>>.

FREIRE, Américo Freire Oscar Guichard. A fabricação do prefeito da capital: estudo sobre a construção da imagem pública de Pereira Passos. Rio de Janeiro, 2003.

———. A política na e da capital da República. In: Simpósio Nacional de História, XXII. João Pessoa, PB, 2003. Disponível em: <<http://www.anpuh.uepg.br/anpuh/index2.htm>>.

———. A política na e da capital da República: estudo sobre partidos e lideranças cariocas. Rio de Janeiro, 2003.

———. Grandes manifestações políticas no Rio de Janeiro. In: Seminário Nacional Região Metropolitana: Governo, Sociedade e Território. São Gonçalo, RJ: FFP/Uerj, Ippur/UFRJ, Cide-RJ. São Gonçalo, nov. 2003.

———; MOTTA, Marly. Da pesquisa à sala de aula: questões acerca da elaboração de um livro de história do Brasil para o ensino médio. In: Encontro Nacional de Pesquisadores de Ensino de História, VI. Londrina, set. 2003.

———; XAVIER, Libânia. Modernização oligárquica — educação e política na Primeira República brasileira. In: Congresso Iberoamericano de História de la Educación Latinoamericana, VI. San Luis Potosí, México, maio 2003.

———; MOTTA, Marly Silva da; ROCHA, Dora. *América portuguesa e Império do Brasil. História do Brasil para ensino médio*. Rio de Janeiro, 2003. v. 1.

GOMES, Angela de Castro. As aventuras de Tibicuera: literatura infantil, história do Brasil e política cultural na Era Vargas. Rio de Janeiro, 2003.

———. Em família: a correspondência de Oliveira Lima e Gilberto Freyre. In: ——— (org.). *Escrita de si, escrita da História*. Rio de Janeiro: FGV, 2003.

———. Escrita de si, escrita da História: a título de prólogo. In: ——— (org.). *Escrita de si, escrita da História*. Rio de Janeiro: FGV, 2003.

———. Jango, ministro do Trabalho de Vargas. Disponível em: <<http://www.cpdoc.fgv.br>>.

———. Memória, política e tradição familiar: os Pinheiro de Minas Gerais. Rio de Janeiro, 2003.

———. O primeiro governo Vargas: projeto político e educacional. In: MAGALDI, Ana M. Cláudia Alves; GONDRA, José (orgs.). *Educação no Brasil: história, cultura e política*. Bragança Paulista: Universidade São Francisco, 2003. p. 445-62.

———. O problema do sindicato único no Brasil: um livro faz 50 anos. *Locus: Revista de História*. Juiz de Fora: Núcleo de História Regional/Departamento de História/Arquivo Histórico/EDUFJF, v. 9, n. 1. p. 9-32, 2003.

———. Propaganda política, construção do tempo e do mito Vargas: o calendário de 1940. In: BASTOS, E.; RIDENTI, M.; ROLLAND, D. (orgs.). *Intelectuais: sociedade e política*. São Paulo: Cortez, 2003. p. 112-45.

———. Propagande politique et construction du mythe Vargas. In: ROLLAND, D.; BASTOS, E. R.; RIDEN- TI, M. (dirs.). *Intellectuels et politique: Brésil — Europe*. Paris: Seuil, 2003. p. 103-31.

———. A saída de Jango do Ministério do Trabalho. Disponível em: <<http://www.cpdoc.fgv.br>>.

———. Sociabilité intellectuelle dans la correspon- dance de Gustavo Capanema. *Cahiers du Brésil Con- temporain*, n. 47/48, p. 133-55, 2003.

———. Trabalhadores, movimento sindical e gre- ves. Disponível em: <<http://www.cpdoc.fgv.br>>.

———. USA e Brasil: capitalismo e pré-capitalismo segundo Oliveira Viana. In: ROCHA, João César de Cas- tro (org.). *Nenhum Brasil existe: pequena enciclopédia*. Rio de Janeiro: Topbooks, 2003. p. 349-55.

———. Venturas e desventuras de uma República de cidadãos. In: ABREU, Marta de; SOIHET, Rachel (orgs.). *Ensino de história: conceito, temáticas e metodologia*. Rio de Janeiro: Casa da Palavra, 2003. p. 152-67.

———. Questão social e historiografia brasileira no pós-1980: notas para um debate. In: Seminário In- ternacional Brasil-Argentina. Buenos Aires, 12 e 13- 11-2003.

GRYNSZPAN, Mario. Introdução. In: ———; PAN- DOLFI, Dulce Chaves (orgs.). *A favela fala*. Rio de Ja- neiro: FGV, 2003. p. 11-29.

———. A questão agrária no Brasil pós-1964 e o MST. In: FERREIRA, Jorge; DELGADO, Lucília de Almeida Ne- ves (orgs.). *O Brasil republicano: o tempo da ditadura: re- gime militar e movimentos sociais em fins do século XX*. Rio de Janeiro: Civilização Brasileira, 2003. p. 315-48.

HEYMANN, Luciana Quillet. Memória dos signatá- rios do Manifesto dos Pioneiros da Educação Nova: os arquivos de Anísio Teixeira e Lourenço Filho. In: MAGALDI, Ana Maria; GONDRA, José G. (orgs.). *A re-*

organização do campo educacional no Brasil: manifes- tações, manifestos e manifestantes. Rio de Janeiro: 7 Letras, 2003. p. 99-110.

KORNIS, Mônica Almeida. Ficção televisiva e identida- de nacional: *Anos Dourados* e a retomada da democra- cia. In: ABREU, Alzira Alves de; LATTMAN-WELTMAN, Fernando; KORNIS, Mônica Almeida (orgs.). *Mídia e po- lítica no Brasil, jornalismo e ficção*. Rio de Janeiro: FGV, 2003.

———. A Rede Globo e a construção da história po- lítica brasileira: o processo de retomada democráti- ca em *Decadência*. Rio de Janeiro, 2003.

———. A representação da história na televisão: rompendo os limites entre presente, passado e futu- ro. *Estudos Históricos*, n. 31, 2003.

———. Samba em Brasília: uma utopia conservado- ra dos anos 50. In: Simpósio Nacional de História, XXII. João Pessoa, PB, 2003. Disponível em: <[http:// www.anpuh.uepg.br/anpuh/index2.htm](http://www.anpuh.uepg.br/anpuh/index2.htm)>.

———. Uma memória da história nacional recente: as missões da Rede Globo. *Acervo: Revista do Ar- quivo Nacional*, v. 16, n. 1, jan./jun. 2003.

LAMARÃO, Sérgio. *A campanha do petróleo e a criação da Petrobras*. Rio de Janeiro: Petrobras, 2003.

———. Comício das reformas. Disponível em: <[http:// www.cpdoc.fgv.br](http://www.cpdoc.fgv.br)>.

———. *Expansão e exploração no mar (1964-1973)*. Rio de Janeiro: Petrobras, 2003.

———. Frente ampla. Disponível em: <<http://www.cpdoc.fgv.br>>.

———. *A implantação da empresa e a consolidação do monopólio (1954-1964)*. Rio de Janeiro: Petrobras, 2003.

———. *Nasce um gigante*. Rio de Janeiro, 2003.

———. *A Petrobras durante a transição democrática (1985-1990)*. Rio de Janeiro: Petrobras, 2003.

———. *O petróleo no Brasil: antecedentes à criação da Petrobras*. Rio de Janeiro: Petrobras, 2003.

———. Prefácio. In: OLIVEIRA, Marco Aurélio Machado de. *O mais importante era a raça? Sírios e libaneses em Campo Grande (MS)*. Campo Grande: Universidade Federal do Mato Grosso do Sul, 2003.

———. *Revolta dos Marinheiros*. Disponível em: <<http://www.cpdoc.fgv.br>>.

———. *Revolta dos Sargentos*. Disponível em: <<http://www.cpdoc.fgv.br>>.

———; SARMENTO, Carlos Eduardo; MOREIRA, Regina da Luz. *A Petrobras*. Disponível em: <<http://www.cpdoc.fgv.br>>.

———; ———; ———. *Petrobras: 50 anos: uma construção da inteligência brasileira*. Rio de Janeiro: Petrobras, 2003. (Pesquisa de texto.)

LATTMAN-WELTMAN, Fernando. Eles mudaram a imprensa: depoimentos ao CPDOC. In: ABREU, Alzira Alves de; LATTMAN-WELTMAN, F.; KORNIS, Mônica (orgs.). *Mídia e política no Brasil, jornalismo e ficção*. Rio de Janeiro: FGV, 2003. 183p.

———. Terror e mídia: história e economia simbólica no limiar do séc. XXI. *Estudos Históricos*, n. 31, 2003.

MOREIRA, Regina da Luz. *A Copa de 1962*. Disponível em: <<http://www.cpdoc.fgv.br>>.

———. *Na contramão da euforia: a descoberta do caminho seguro para o crescimento da empresa (1974-1984)*. Rio de Janeiro: Petrobras, 2003.

MOTTA, Marly Silva da. A busca da renovação: o IOAB nos anos 20. In: GUIMARÃES, Lucia Maria P.; MOTTA, Marly Silva da; FERREIRA, Tânia Bessone. *História da Ordem dos Advogados do Brasil: o IOAB na Primeira República*. Rio de Janeiro: OAB, 2003.

———. Prefácio. In: SANTOS, Angela Moulin S. Penalva. *Economia, espaço e sociedade no Rio de Janeiro*. Rio de Janeiro: FGV, 2003.

———; BOMENY, Helena. Escola Brasileira de Administração Pública (EBAP), uma escola para o Brasil. In: Encontro de História Oral da Região Sul-Sudeste. Tiradentes, nov. 2003.

———; SANTOS, Angela Penalva. O bota-abixo revisitado: o Executivo municipal e as reformas urbanas no Rio de Janeiro (1903-2003). Rio de Janeiro, 2003.

OLIVEIRA, Lucia Lippi. Brasil e Portugal: uma relação tão delicada. Rio de Janeiro, 2003. 41p.

———. Construção do futuro e preservação do passado: JK, o presidente bossa-nova. In: DUARTE, Paulo Sérgio; NAVES, Santuza Cambraia (orgs.). *Do samba-canção à Tropicália*. Rio de Janeiro: Relume-Dumará, Faperj, 2003. p. 68-79.

———. A construção do herói no imaginário brasileiro de ontem e de hoje. In: PESAVENTO, Sandra Jahy (org.). *História cultural: experiências de pesquisa*. Porto Alegre: UFRGS, 2003. p. 65-81.

———. Do caipira picando fumo a Chitãozinho e Xororó: da roça ao rodeio. Rio de Janeiro, 2003. 36p.

———. História e memória: a questão da imigração. Rio de Janeiro, 2003. 11p.

———. Ordem e progresso em Gilberto Freyre. In: KOSMINSKY, Ethel V.; LÉPINE, Claude; PEIXOTO, Fernanda A. *Gilberto Freyre em quatro tempos*. São Paulo: Fapesp, Unesp/Eduas, 2003. p. 135-51.

———. Resenha do livro *Intelectuais: sociedade e política*, org. de Elide Rugai Bastos, Marcelo Ridenti e Denis Rolland. São Paulo: Cortez, 2003.

———. Sinais da modernidade na era Vargas: vida literária, cinema e rádio. In: FERREIRA, Jorge; DELGADO, Lucília de Almeida Neves (orgs.). *O tempo do nacional-estatismo: do início da década de 1930 ao apogeu do Estado Novo*. Rio de Janeiro: Civilização Brasileira, 2003. p. 323-49. (O Brasil republicano, 2).

PANDOLFI, Dulce Chaves. Os anos 1930: as incertezas do regime. In: FERREIRA, Jorge; DELGADO, Lucília de Almeida Neves (orgs.). *O Brasil republicano: o tempo do nacional-estatismo*. Rio de Janeiro: Civilização Brasileira, 2003. v. 2, p. 13-37.

———. Os anos 30. In: Simpósio Nacional de História, XXII. João Pessoa, PB, 2003. Disponível em: <<http://www.anpuh.uepg.br/anpuh/index2.htm>>.

———; GRZYNSZPAN, Mario. ONGs, cidadania, empoderamento. In: Congresso Brasileiro de Sociologia, XI. *Anais...* Campinas, SP, 1 a 5-9-2003.

PAULA, Christiane Jalles de. A direita católica na imprensa carioca. In: Simpósio Nacional de História, XXII. João Pessoa, PB, 2003. Disponível em: <<http://www.anpuh.uepg.br/anpuh/index2.htm>>.

———. Nem global nem local: a mídia latino-americana. *Estudos Históricos*, n. 31, p. 224-7, 2003.

———. Gustavo Corção: conservadorismo e política no Brasil dos anos 50. In: Congresso da Sociedade Brasileira de Sociologia, XI. *Anais...* Campinas, 1 e 5-9-2003.

———. Instituto Brasileiro de Ação Democrática (Ibad). nov. 2003. Disponível em: <<http://www.cpdoc.fgv.br>>.

———. Instituto de Pesquisas e Estudos Sociais (Ipês). nov. 2003. Disponível em: <<http://www.cpdoc.fgv.br>>.

———. Marcha da Família com Deus pela Liberdade. nov. 2003. Disponível em: <<http://www.cpdoc.fgv.br>>.

SARMENTO, Carlos Eduardo. Evento, memória e identidades políticas: as construções memoriais acerca das eleições de 1982 no Rio de Janeiro. In: Encontro Regional Sudeste de História Oral, V. nov. 2003.

———. *A Petrobras e a flexibilização do monopólio estatal: política econômica e trajetória institucional (1989-2003)*. Rio de Janeiro: Petrobras, 2003.

Dissertações de mestrado e teses de doutorado aprovadas

1. ESCOLA BRASILEIRA DE ADMINISTRAÇÃO PÚBLICA E DE EMPRESAS — EBAPE

Dissertações de Mestrado

- Acumulação de competências tecnológicas e suas implicações para o aprimoramento da performance técnico-econômica em operadoras de telecomunicações fixas: a experiência da Telemar Norte Leste S.A. Maria Fátima Fernandes Bellinghini.
- A adoção das estratégias de CRM e a fidelização do cliente. Joaquim de Azevedo Ferreira Ramos.
- Agências reguladoras e reforma do Estado brasileiro: insulamento burocrático ou democratização do Estado? Um estudo multicaso (Aneel, Anatel, Anvisa e ANS). Carlos Frederico Cerqueira de Moura Fé.
- Uma alternativa de análise de viabilidade para as siderúrgicas brasileiras. Kiyoshi Komamura.
- Análise comparativa do Prêmio Qualidade do governo federal com outros prêmios nacionais e internacionais de qualidade. André Ribeiro Ferreira.
- Uma análise das relações intergovernamentais quanto ao atendimento das demandas sociais: o caso brasileiro. Julianne Alvim Milward de Azevedo.
- Análise de alguns elementos essenciais para a gestão de relacionamento — um estudo de caso. Carlos Alberto Alecrim Santos.
- Análise de persistência de performance de investimento: há evidências de persistência em fundos ativos de Ibovespa para clientes de varejo? Jorge Marino Ricca.
- Análise de projetos: uma análise comparativa entre as técnicas de orçamento de capital Valor Presente Líquido (VPL) e Valor de Mercado Adicionado (VMA). Rinaldo Andrade Paoliello.
- Uma análise do gerenciamento de riscos em consultorias de tecnologia de informação. Marcelo Guedes Carneiro.
- Análise dos impactos da tecnologia da informação nas organizações — um ensaio à luz da teoria da agência e da teoria dos custos de transação. Augusto Pereira de Macedo Santos.
- Análise dos impactos do novo modelo de competitividade do sistema financeiro nacional no desempenho dos empregados dos bancos públicos de varejo: o caso do BRC S.A. Marcelo Loyola Fraga.
- Aplicação do modelo *webqual* na avaliação da qualidade de *sites* de busca no Brasil. Flávio José Ferreira.
- Aspectos estratégicos do modelo de gestão em incubadoras de empresas de base tecnológica. Aristeu Coelho da Silveira.

- A assistência médico-hospitalar em Manaus: o caso da Real e Benemérita Sociedade Portuguesa Beneficente do Amazonas no contexto do desenvolvimento institucional. Sandra Helena Moraes dos Reis.
- A atitude como linha de ação do *endomarketing*: um estudo de caso sobre as possibilidades de aprendizagem para o Hospital Geral de Santo Antônio do Porto em Portugal. Carla Marisa Rebelo de Magalhães.
- Auditoria das demonstrações financeiras: impactos de novas regulações e tendências da atividade. Roberta Gordilho Souza Rosa.
- A avaliação de desempenho humano no Exército brasileiro: uma análise do sistema. Gustavo Guberman de Andrade.
- Busca pelo homem social nas organizações: indícios, constatações, possibilidades. Francisco Rage Bittencourt.
- *Clusters* de pequenas e médias empresas na área de produtos regionais: uma estratégia alternativa de desenvolvimento industrial sustentado na Zona Franca de Manaus. João Carlos Paiva da Silva.
- Competência e terceirização: um estudo de caso na área de manutenção da CST. Antônio Carlos Ramos e Silva.
- Competências profissionais: um conceito polisêmico — estudo de caso. Maira Conceição Alves Pereira.
- Uma contribuição à contabilidade das sociedades cooperativas: estudo de caso sobre a contabilização dos atos cooperativos e não-cooperativos em uma cooperativa de produção vinícola do Sul do Brasil, de acordo com a Norma Brasileira de Contabilidade — NBCT 10.8. Josmar Borges Domingues.
- Uma contribuição à gestão do risco de crédito baseado no modelo Raroc — Retorno Ajustado ao Risco do Capital. Nelson Seiji Enomoto.
- As cooperativas de trabalho médico no Brasil: uma proposta de arquitetura organizacional. Augusto Carlos dalla Vecchia.
- Correio híbrido: um ensaio prospectivo sobre o posicionamento estratégico da ECT. Roberto dos Santos Souza.
- Cultura organizacional e relações de poder: mapeando a Rede Ferroviária Federal S.A., em liquidação. Lara Caracciolo Amorelli.
- O desafio da implementação do *balanced scorecard* como modelo de gestão da estratégia telefônica celular — estudo de caso. João Domingos Michelan.
- Um desafio para a regulação do mercado de assistência à saúde no Brasil: a escolha do consumidor de planos de saúde. Flávio Carneiro Guedes Alcoforado.
- Os desafios para a implantação de cursos de línguas para a comunidade: o caso do CLC da Universidade Federal do Espírito Santo. Andrea Lemos Ferreira.
- Diferenças principais entre líderes e gerentes e seus respectivos papéis na organização. Marie Haim.
- Em busca da autonomia operacional do Banco Central do Brasil como instrumento de estabilização da moeda. Leandro Amaral da Mata.
- Em busca de um modelo regulatório adequado ao desenvolvimento do sistema de transporte

- de passageiros da Região Metropolitana do Rio de Janeiro. Sérgio Ruy Barbosa Guerra Martins.
- Em busca de um padrão de atendimento: o caso da Secretaria da Escola de Pós-Graduação em Economia (EPGE). André Vidal Perez.
 - *E-procurement* associado a MRO: o caso Caixa Econômica Federal. Gerson Bordignon.
 - Estudo de viabilidade da implantação do cultivo de flores no vale do Cai: um projeto para pequenos e médios agricultores. Celso André de Azevedo.
 - Evolução do sistema de custos baseados em atividades: um estudo exploratório da utilização da metodologia de ABC ao longo do tempo. Marcelo Raducziner Sá Rego.
 - O Exército brasileiro na segurança pública. Rogério Guimarães.
 - Financiamento para produção mais limpa — a análise do caso brasileiro. Renato Cader.
 - O fluxo de caixa pelo método indireto como um instrumento gerencial para a avaliação qualitativa da capacidade de geração de caixa. José de Oliveira Guimarães.
 - Formação de profissionais de política de investigação: o caso do projeto para o Amazonas. Zoraia Saint-Clair Branco Bonelli.
 - A formação do campo da saúde suplementar no Brasil. Paulo Ferreira Vilarinho.
 - Franquias sociais: minimizando riscos no investimento social. Sergio Luiz Rota.
 - A gestão ambiental na indústria química do Rio de Janeiro. Vicente de Paulo Abreu.
 - Gestão de pessoas em organizações em processo de transformação: a experiência da Rede Ferroviária em liquidação. Teresa Cristina de Oliveira Nunes.
 - A gestão estratégica de custos e o crescimento das empresas: um estudo de caso na indústria metalúrgica de Caxias do Sul, RS. Airton Martins.
 - Gestão pública compartilhada: o caso do Programa de Melhoria do Ensino de Ciências e Matemática — Pró-Ciências. Luiz Alberto Rocha de Lira.
 - *Hedge funds* como potencializadores de ataques especulativos. Adriana Marques Vilhena.
 - O impacto da mudança de controle acionário na racionalidade e no trabalho — estudo de caso na Embratel. Paulo César Machado Faillace.
 - O impacto da tecnologia Internet na indústria fonográfica brasileira: uma investigação exploratória. Marcus Fabrício do Amaral Moreira da Cunha.
 - O impacto do argumento ecológico nas atitudes dos consumidores — um estudo experimental. Severino Joaquim Nunes Pereira.
 - Impactos da política de ICMS ecológico — uma análise qualitativa sob o enfoque do federalismo fiscal. Juliano Peçanha.
 - Os impactos das medidas dos acordos Brasil-FMI no crescimento e desenvolvimento da economia brasileira (1990-2001). Alexandre Ferreira Macedo.
 - Os impactos do acirramento da competitividade na gestão dos hospitais privados na Região Metropolitana de Vitória. Patricia Bourguignon Prezotti Bonfim.

- Implantação de compras eletrônicas: o caso de uma empresa pública. Wolmar Vieira de Aguiar.
- A importância da gestão estratégica de pessoas e do treinamento e desenvolvimento em programas de prevenção de perdas no varejo: um estudo de caso. Pitila de Abreu Peçanha Lós Hossmann.
- Importância do posicionamento do estoque no nível de serviço logístico da Light — Serviços de Eletricidade S.A. Luiz Felipe Perez Villas Bôas.
- Influência da mudança organizacional na percepção dos papéis desempenhados no trabalho: o caso do Arsenal de Marinha do Rio de Janeiro. Sérgio Miranda Brandão.
- Influência do desenvolvimento tecnológico sobre o desenvolvimento social a partir das atividades da incubadora tecnológica de Campina Grande, Paraíba. Luciana Silva Torres.
- A influência do líder de projetos na transmissão da cultura em uma organização em rede. Maria Fernanda Freitas Esteves.
- As influências das práticas de gestão de pessoas na cultura organizacional. Rodolfo Carlos Souza Alves.
- A Internet como ferramenta para venda de veículos: o caso Vitória Webcar. Jorge Luiz Pontual.
- Uma investigação empírico-exploratória acerca da rentabilidade dos clientes frequentes e esporádicos no varejo eletrônico brasileiro. Paulo Sérgio da Silva Sanz.
- Investimento na preservação do meio ambiente no setor de cosméticos: relevância atribuída pelos clientes do Boticário e sua percepção quanto à conduta da empresa. Marne Santos de Melo.
- Leilões eletrônicos reversos multiatributo: uma abordagem de decisão multicritério como instrumento de agregação de valor aos processos de compras do setor público brasileiro. Ronald do Amaral Menezes.
- Marketing de relacionamento como estratégia de otimização da carteira de clientes: o caso de uma empresa operadora de planos de saúde do Rio Grande do Sul. José Carlos Avino.
- Meio ambiente e marketing: o mapeamento dos *stakeholders* relevantes na gestão ambiental das indústrias fluminenses. Luis Cláudio Meirelles de Medeiros.
- O método das opções reais aplicado na avaliação das oportunidades de investimento no setor de seguros. Gianluca Catagnani.
- Metodologias de precificação de ativos: avaliação de sua adequabilidade ao mercado de capitais brasileiro. Cláudio Pena Scatamburlo.
- Missão aduana brasileira, sob a ótica empresarial. Paulo de Lacerda Werneck.
- Modelo contemporâneo, modelo de transição ou casa-grande & senzala? A política de gestão nas Centrais Elétricas Brasileiras S.A. — Eletrobrás. Wagner Costa Battaglia.
- Um modelo de análise de qualidade de um projeto de investimento em *shopping center* pela avaliação do seu fluxo de caixa. David de Aquino Filho.
- Um modelo informacional para gestão de operações: o caso da Cia. Vale do Rio Doce — Dep. de Manganês e Ferro-Ligas. Rogério de Matos Dias.

- ❑ Um modelo para avaliação de garantia de recompra de franquias, fundamentado na teoria das opções reais. Necésio José Faria Tavares.
- ❑ Modelos de gerenciamento para o desenvolvimento planejado das cidades: o caso da cidade de Vitória. Renata Segui Esteves Passos.
- ❑ Motivação para o trabalho como fator de criatividade e incremento de produção em empresas de médio porte — o caso Aceplac. Marcus Luiz Santana Moraes.
- ❑ Mudança organizacional, controle e desempenho: a experiência do Banco Central com o combate à lavagem de dinheiro. Paulo José de Castro Jatthy.
- ❑ Negociações complexas para gerar valor, ganhos mútuos, criar consenso e resolver conflitos. Fernando César Chagas Bulhões.
- ❑ A orientação para o mercado e a capacidade de resposta das organizações. Oswaldo de Carvalho Barbosa Ramos.
- ❑ Papéis de marketing em um sistema de capital de distribuição: estudos de casos sobre diferentes composições organizacionais. José Francisco Nogueira.
- ❑ O papel do programa de educação tributária na mudança de hábito da população jovem do Espírito Santo: o caso dos municípios de São Mateus e Muniz Freire. Reinaldo Faissal.
- ❑ Participação no planejamento operacional: o caso de um grupo de agências do Banco do Brasil no Espírito Santo. David de Aquino Filho.
- ❑ As percepções dos funcionários sobre as dimensões formais do programa de controle de uma instituição bancária: um estudo de caso. César Tadeu da Rocha Ribeiro.
- ❑ Política antitruste: aspectos relevantes para o caso brasileiro. Carmen Diva Beltrão Monteiro.
- ❑ Política pública local e a cadeia produtiva: um estudo de caso. Fabio Simone de Souza.
- ❑ Pólo industrial exportador: desafios para o novo papel da Zona Franca de Manaus. Jorge de Souza Bispo.
- ❑ Possibilidades da educação libertária na prática de responsabilidade social. Suelly Santos Motta.
- ❑ A prestação de um serviço público de qualidade: a divulgação eletrônica do IBGE sob a ótica dos estudantes de administração e economia dos cursos de graduação da FGV-RJ. Vera Regina Afonso de Oliveira.
- ❑ Prevenção e combate à lavagem de dinheiro em instituições financeiras — a importância da atuação da auditoria interna. Míriam Asmar das Neves.
- ❑ O processo de certificação pelo ISO Série 9000: uma visão crítica e um estudo de caso. Adolpho Henrique Sarmiento Horta.
- ❑ Programa brasileiro de acreditação hospitalar: sua influência no credenciamento de hospitais em operadoras de plano de saúde. Marcela Cohen Martellote.
- ❑ A proposição de uma equação de poder: racionalidade instrumental e mediação organizacional — uma percepção dos gestores da Caixa. Isabela Gonçalves de Lima.
- ❑ Uma proposta de modelo para avaliação de websites de comércio eletrônico: aplicação ao varejo de CDs. Luiz Claudio Barbosa de Oliveira.
- ❑ Qualidade de ensino e o modelo de gestão da escola pública municipal da cidade do Rio de Janeiro. Paulo César de Oliveira Rezende.

- A qualidade no serviço de advocacia empresarial: um estudo de caso. Fábio Barcellos de Melo.
- Questões contemporâneas referentes à educação e ao ensino à luz de pesquisas recentes em dissertações de mestrado em administração e gestão educacional. Robson Martins Rosa.
- Rede Latitudes: até que ponto o projeto Latitudes vem realizando a sua proposta original de integração latino-americana dos agentes culturais. Maria Eduarda Costa Fernandes.
- A reestruturação patrimonial da Caixa Econômica Federal: uma análise sob a ótica dos mecanismos de controle e gestão do Estado. Clício Luiz da Costa Vieira.
- A regulação no mercado de planos de saúde: a ação do consumidor e a estratégia da Agência Nacional de Saúde Suplementar — ANS. Sônia Regina de Mesquita Barone.
- Responsabilidade social e dimensões sociais do marketing. Edinelson Benedito Alves de Azevedo.
- Responsabilidade social e educação para a cidadania: o caso Furnas. Gláucia Paula Bernardes Guarany.
- Responsabilidade social sob a ótica do assédio moral: o caso Furnas. Hélio Araújo de Souza Junior.
- Sistema de gestão logística e patrimonial do Sesc: um estudo de caso. João Martins Ribeiro.
- Sistemas de compras eletrônicas e sua aplicação à administração pública — o caso do Siasg/Comprasnet. Ciro Campos Christo Fernandes.
- Teoria das opções reais aplicada a projetos de investimento em prestação de serviços de tecnologia da informação. Ailton Domingues dos Santos Filho.
- O trabalho em equipes autogerenciadas e sua influência na motivação dos empregados. Alessandra Bianco.
- Trabalho voluntário: isonomia ou economia? José Lazarino Ferrari.
- Transformações socioeconômicas e os seus impactos no modelo de capacitação de pessoas da Internacional Serviços Aduaneiros Ltda. Sheyla Valkiria Dias Passoni.
- A Tree Tools Informática e o processo de implantação da mudança administrativa e suas conseqüências nas áreas motivacionais e de satisfação. Maria Leticia Gallego de Macedo.
- A utilização da grafologia nos processos de seleção de pessoal. Reinaldo Faissal.
- A viabilidade financeira do planejamento estratégico nas pequenas empresas. Petrus Antônio Muller Reis.
- Visão panorâmica da indústria farmacêutica e seus problemas de gestão em face dos medicamentos genéricos e políticas públicas de saúde. Elizabeth Azevedo Jorge.
- A Zona Sul como padrão locacional do grupo detentor de capital simbólico e a sua influência sobre a localização das lojas de alto prestígio na cidade do Rio de Janeiro. Luiz Henrique Carneiro Lemos.

Teses de Doutorado

- Negociação e implementação de acordos de poluição transfronteiriça: o caso Brasil-Uruguai em relação à Termelétrica de Candiota (RS). Daniel Enrique Rótulo Decuadra.

- Produção de subjetividades em organizações contemporâneas. Ricardo Henry Dias Rohm.
- Uma teoria da fragmentação de políticas públicas: desenvolvimento e aplicação na análise de três casos de políticas de gestão pública. Humberto Falcão Martins.
- Transformação tecnológica e estratégia competitiva: um estudo multicaso. Edison de Oliveira Martins Filho.
- As âncoras de carreira como instrumento de análise das decisões profissionais. Rodrigo de Andrade Campos Abdalla.
- A aplicabilidade das teorias sobre estrutura de capital na realidade brasileira. Eduardo Fernando Zornoff.
- A assessoria aos investimentos de pessoas físicas: um estudo sobre as práticas dos profissionais no Brasil. Roger Joseph Abboud.

2. ESCOLA DE ADMINISTRAÇÃO DE EMPRESAS DE SÃO PAULO — EAESP

Dissertações de Mestrado

- Administração da cadeia de abastecimento. Considerações sobre a situação estratégica dos distribuidores paulistas de um fabricante multinacional de produtos de consumo da área de saúde e higiene pessoal e proposta do sistema de estoque gerido pelo distribuidor (EGD/DMI). Joseph Youssef Saab Junior.
- Administração estratégica de hospitais: o *balanced scorecard* e suas contribuições. João Pedro da Silva Teles.
- Administração orçamentária em hospitais públicos — estudo de caso. Maria Izabel Leal Giusti.
- Analisando a atuação da OMC: estudo de caso da siderurgia brasileira. Nilton Svicero Sallas.
- Análise do papel de fundos de investimento no modelo de negócios dos bancos de varejo no Brasil. Aplicação nos casos do Itaú e Bradesco. Lin Jwo Shioh.
- Análise para implantação de VMI numa empresa do ramo farmacêutico no Brasil. Eunice Alcântara.
- Avaliação da adoção de soluções *e-business* por empresas brasileiras. David Antonio Silva Dias.
- A avaliação da educação básica: uma análise qualitativa dos instrumentos contextuais do Saeb no período de 1995 a 2001. Fátima Elisabete Pereira Thimoteo.
- Avaliação de retorno de investimentos em marketing cultural: um estudo exploratório com cinco empresas em São Paulo e no Rio de Janeiro. Susan Jenny Betts.
- Avanços e dilemas da experiência regional brasileira: o caso da agência de desenvolvimento do Grande ABC. Daniela Coimbra de Souza.
- *Balanced scorecard* em empresas da área de saúde: avaliação da viabilidade de implementação em hospitais públicos e privados. André Cardoso Fontes.
- Bolsa eletrônica de compras do governo do estado de São Paulo — BEC/SP: novo modelo gerencial de administração pública ou simples aplicação da tecnologia da informação ao modelo burocrático? Antônio Pedro Albernaz Crespo.
- *Bookbuilding* como instrumento de precificação e alocação estratégica nas emissões de ações de empresas brasileiras. Mauro Andrade Peres.

- Os caminhos da Lei de Responsabilidade Fiscal (LRF): instituições, idéias e incrementalismo. Claudia Yukari Asazu.
- Características de uma organização de aprendizagem: pesquisa em uma empresa brasileira. Rosane Schikmann.
- Cidadania empresarial: uma prática para o melhor desempenho empresarial e a melhoria social. Paulo Eduardo Jaen.
- Conselhos gestores de políticas públicas: democracia, controle social e instituições. Eduardo Grana Magalhães Gomes.
- O consenso de Washington e a globalização. Paulo Cesar de Angelis Souza.
- A consistência entre valores desejados e práticas de recursos humanos — um estudo através da mudança de cultura. Eduardo dal Lago.
- CPFRR — *Collaborative Planning, Forecasting and Replenishment* — é realmente possível a integração entre varejistas e fabricantes no processo de planejamento, na previsão de vendas e reabastecimento a ponto de diminuir as perdas nas vendas e aumentar a produtividade? Nayla Alves Santos.
- Criação de valor ao acionista do varejo. Luis Henrique Pattaro.
- A criação de valor para o acionista através do planejamento estratégico e financeiro. Maurício Hajime Yoshimoto.
- Os critérios de alocação de recursos financeiros no Sistema Único de Saúde: uma visão a partir das normas operacionais, 1991 a 2002. Luiz Renato Lima da Costa.
- O desafio da gestão integrada: recursos hídricos na Grande São Paulo. Hélio Batista Barboza.
- Desafios para a formação de parcerias no serviço creche da Secretaria da Assistência Social da PMSP. Ana Márcia Fornaziero Ramos.
- Discussão do modelo porteriano através de críticas, teoria dos recursos e o caso Gol. Marcelo Pereira Binder.
- Disseminação do programa de garantia de renda mínima no Brasil (1991-1997). Veronika Anna Theodora Paulics.
- Estratégias de negócios voltadas para o cliente pessoa jurídica com foco em médias empresas — características deste mercado do setor bancário. Um estudo de caso aplicado em um banco brasileiro. Ana Claudia Shimofusa Kawano.
- O estudo da ética em cursos de graduação em administração. Evandro Márcio de Carvalho Paulino.
- Estudo do comportamento do consumidor na categoria de geléias de frutas. Aplicação de táticas de escolha no processo de decisão de compra. Cristiano de Moraes.
- Estudo do impacto do telemarketing ativo no pós-venda: o valor da interação entre operador e cliente. Marco Antonio de Souza.
- Um estudo exploratório sobre a exclusão digital e as organizações sem fins lucrativos da cidade de São Paulo. Edson Sadao Iizuka.
- Estudo sobre o valor, a qualidade e o sacrifício percebidos pelo consumidor de *minilabs* fotográficos digitais na cidade de São Paulo. Fuzio Ymayo Filho.
- Fatores críticos na implementação de estratégias de negócios. Paulo Akihumi Yazaki.
- O financiamento da política no Brasil: um estudo sobre os limites da eficácia de uma lei de fi-

- nanciamento da política. Carlos Eduardo Evangelisti Mauro.
- Forças competitivas direcionando o mercado de trips naturais importadas para competição perfeita. Humberto Luiz Karan.
 - Fundef: seus primeiros resultados no estado de São Paulo. Patrícia Laczynski de Souza.
 - Fusões e aquisições: o valor da marca e outros aspectos relevantes. Um estudo de caso na indústria de doces americana. Renata Martini.
 - Gênero e pauperização das mulheres. Elaine Gurovitz.
 - Gerenciamento de risco de mercado para produtores de *commodities* no Brasil. Antonio Luiz Sarno Castro.
 - Gestão baseada na criação de valor em negócio de varejo: o caso Siciliano S.A. Leonardo Benedito Laraya Toscano.
 - Gestão do conhecimento — o impacto das diferenças culturais na gestão do conhecimento das empresas. Riccardo Jorgen Møllerstrand.
 - Gestão do conhecimento: um estudo exploratório numa empresa de consultoria. Cristina Bressan.
 - A gestão do conhecimento: uma análise através de estudo de caso. William Sampaio Francini.
 - Gestão do empreendedorismo como fonte de vantagem competitiva. Norio Nakashima.
 - Gestão estratégica aplicada a dois laboratórios farmacêuticos transnacionais. Patrícia di Battisti.
 - Gestão por competências: uma contribuição para obter e manter um desempenho superior. Renata Janini.
 - Governança corporativa e valor: relação entre as práticas de governança corporativa e o valor das empresas de capital aberto no mercado de capitais brasileiro. Tatiana Mara Zomignani.
 - Identidade e imagem organizacional em uma empresa brasileira. Rosângela Gamba Crédico.
 - O impacto do comércio eletrônico no setor de transportes aéreos: um estudo sobre o uso da Internet pelas empresas aéreas regulares atuantes no Brasil. Vanda Karina Simei Bolçone.
 - Os impactos da abertura da economia brasileira sobre o desenvolvimento do estado de Santa Catarina. Marco Antonio Mirandola.
 - A importância da integração vertical da organização na geração de inovação. Adriano Augusto Nunes Pereira da Silva.
 - Imposto sobre o valor agregado: estudo de viabilidade. Foch Simão Júnior.
 - Inflexões no federalismo brasileiro no período de 1964 a 1988. Antonio Roberto Bono Olenski.
 - Inovação e competitividade: uma proposta de redefinição da importância e escopo da inovação no modelo de estratégia competitiva baseado em competências cumulativas. Edmilson Alves de Moraes.
 - Integração vertical e as empresas colaborativas no futuro do setor automobilístico: a capacidade de integração das áreas técnicas no desenvolvimento preventivo de fornecedores, baseado no risco que os mesmos representam a novos projetos, como principal fator de vantagem com-

- petitiva sustentável. Richard Christian Schwarzwald.
- As invasões de áreas públicas municipais em São Paulo: uma abordagem sistêmica. Guilherme Henrique de Paula e Silva.
 - Investimentos em infra-estrutura de tecnologia de informação: um estudo de caso de duas empresas químicas cariocas. Daniel Mattos Tavares Valente dos Reis.
 - A Lei de Responsabilidade Fiscal — uma retrospectiva no estado de São Paulo. Edmo Alves Menini.
 - Liderança e comunicação: a busca do estilo mais eficaz na mudança organizacional. Andrea Duarte Canizares.
 - O mau comportamento e a má ética: aspectos da filosofia da conduta nas organizações. Alessandro Pietro Carro Germano.
 - Medidas de desempenho — ferramentas para avaliar a estratégia e impulsionar a criação de valor para o acionista. Marcos Rogério Arthuzo.
 - Metodologia para avaliação econômico-financeira de empreendimentos imobiliários com utilização de simulação. Asterio Vaz Safatle.
 - Michel Foucault, poder e análise das organizações. Rafael Alcadipani da Silveira.
 - Modelo de gestão de risco em segurança da informação: um estudo de caso no mercado brasileiro de cartões de crédito. André Shiguero Hori.
 - O modelo de gestão por competências: uma abordagem crítica. Alvaro Mello.
 - Um modelo de mudança markoviana para a função de reação do Banco Central brasileiro. Heleno Piazentini Vieira.
 - Modelos de gestão de “auditoria médica” em organizações de saúde do estado de São Paulo. Bruno Antonini.
 - Nova gestão pública e *accountability*: o caso das organizações sociais paulistas. Hironobu Sano.
 - Opções reais com aplicações a *project finance*. Wenersamy Ramos de Alcântara.
 - Opções reais no complexo soja: aplicações na valoração de opções de investimentos produtivos. Godofredo Carbinatto Junior.
 - As organizações sociais de saúde em São Paulo, 1998-2002: uma visão institucional. Paulo Henrique D'Angelo Seixas.
 - Orientação para o mercado, desempenho financeiro e fatores influenciadores: um estudo de concessionárias de veículos no Brasil. Sílvia Paraga Nina.
 - A otimização da tributação dos serviços abrangidos pelo ISS: uma análise de sua eficiência econômica e administrativa, com aplicações para o município de São Paulo. Marcos Takao Ozaki.
 - A participação popular na ampliação da esfera pública: o caso do projeto UNI — uma nova iniciativa na formação dos profissionais de saúde. Sílvia Junqueira Sallowicz Zanotti.
 - A pequena empresa e o desafio de crescer. Tiago de Melo Cruz.
 - Perfil da administração tributária em municípios com até 30 mil habitantes: esforço fiscal e viabilidade municipal. José Vescovi Junior.
 - Personalização no relacionamento entre empresas — a personalização relacionada ao uso da Internet ajuda a fidelizar os clientes no ambiente negócio a negócio? Vilson Sarto.

- ❑ Política de dividendos e juros sobre o capital próprio: um modelo com informação assimétrica. Emerson Rildo Araújo de Carvalho.
- ❑ Precificação de produtos financeiros: um experimento sobre sensibilidade a preço da demanda num banco. Malek Ghassan Maalouf.
- ❑ Problemas de agência no relacionamento fundo de capital de risco — empreendedor no Brasil: um estudo de caso. Marcio Yassuhiro Iha.
- ❑ Processo deliberado de formulação de estratégia: estudo de caso junto a duas grandes empresas do ramo varejista. Milene Zabot.
- ❑ Recompra de ações e retornos anormais — uma análise empírica de 1994 a 2002. Márcio Fernandes Gabrielli.
- ❑ Relacionamento entre fabricantes de bens de consumo e distribuidores no mercado brasileiro. Cynthia Venâncio da Silva Durand.
- ❑ Responsabilidade social em pequenas empresas: análise de casos. Carla de Castro Loureiro.
- ❑ Responsabilização e eficiência — a ouvidoria da cidade de Santo André. Márcio de Andrade Belisomi.
- ❑ Restrições impostas pela cultura brasileira: as dificuldades enfrentadas pelas empresas estrangeiras, no processo de entrada no mercado brasileiro. Han Na Kim.
- ❑ Revitalizando empresas maduras estagnadas. Alexandre Augusto Mori Peyser.
- ❑ Risco de crédito em operações de fomento. Ricardo José Stefani.
- ❑ Risco de crédito: propostas de medidas de inadimplência para o mercado brasileiro. Josilmar Cordenonssi Cia.
- ❑ Risco jurídico nos contratos financeiros internacionais para os mercados emergentes. Roberto Takeo Toyohara.
- ❑ Risco soberano Brasil: uma explicação do *spread* e dos *outliers*. Fabio Mele dall'Acqua.
- ❑ Serviços de telecomunicações banda larga internacional utilizando sistemas ópticos submarinos. Como a competição transformou um setor atrativo em hostil e quais são as alternativas de saída. Francisco Minervini Neto.
- ❑ A simulação de Monte Carlo como instrumento de análise de riscos e seleção de projetos. Alexandre Kimiyaki Ligo.
- ❑ Tecnologia de informação e gestão de pessoas: valor estratégico da TI na transição da área de RH. André Ofenhejm Mascarenhas.
- ❑ Títulos soberanos e risco de crédito: uma análise do caso brasileiro. Luiz Fernando Zanoncini Lins.
- ❑ O trabalho em equipe e seus motivadores. Carla Marchesini Cardozo.
- ❑ As universidades corporativas e sua contribuição para a gestão do conhecimento nas organizações. Ana Paula Dente Vitelli.
- ❑ O uso da informática no processo de tomada de decisão médica em cardiologia: um estudo de casos múltiplos em hospitais de São Paulo. Libânia Rangel de Alvarenga Paes.
- ❑ O uso do método Six-sigma como instrumento facilitador na estimativa de valor como referência de preço em mercados empresariais de tecnologia (um estudo exploratório). Rolando Gonçalves Dias.
- ❑ O uso do *value at risk* (VAR) como medida de risco para fundos de pensão. Manuela Silva Machry.

- Uma visão mercadológica do conceito de valor percebido pelo consumidor: as dimensões de valor do consumidor. Martha Savastano.
- Ensaaios sobre gestão de riscos em empresas não-financeiras. Herbert Kimura.

Teses de Doutorado

- A administração tributária dos municípios brasileiros: uma avaliação do desempenho da arrecadação. José Américo Martelli Tristão.
- Análise dos fatores que dificultam a implementação da política ambiental do plano de desenvolvimento sustentável do Rio Grande do Norte. Estela Najberg.
- Aplicação de jogo de empresas: um experimento com geração randômica de cenários em sistemas dinâmicos. Roberto Colombo.
- Arquitetura logística baseada em modelos: uma contribuição à gestão estratégica da logística terceirizada. Tânia Regina Brasileiro Azevedo Teixeira.
- Captação de recursos: planejamento, prática e resultados — um estudo em museus do Brasil. Ivani de Arruda Becker.
- Comportamento do consumidor *online*: perfil, uso da Internet e atitudes. Maurício Gerbaudo Morgado.
- Cooperação e competição na indústria de alimentos de amendoim de Marília — SP. Marcio Antonio Rodrigues Sanches.
- *Design* e imagem de marca: um estudo sobre a embalagem como elemento na construção de imagem de marca de cerveja. Vivian Iara Strehlau.
- Elaboração de um modelo de compra na Internet: o papel da confiança do consumidor no varejista eletrônico em diferentes situações de risco percebido. José Mauro da Costa Hernandez.
- Estimação conjunta das elasticidades-preço da escolha da marca e da quantidade comprada com dados escaneados. Delane Botelho.
- Um estudo do alinhamento estratégico da tecnologia da informação em hospitais. Gisele Maria Ribeiro.
- A experiência estética em organizações criativas: uma investigação fenomenológica do impacto da percepção visual sobre a criatividade. Paula Csillag.
- Gerenciamento de cadeias de suprimentos: análise da avaliação de desempenho de uma cadeia de carne e produtos industrializados de frango no Brasil. Susana Carla Farias Pereira.
- Gestão das empresas atacadistas-distribuidoras: contribuições para a construção de um modelo integrando gestão da qualidade e processos. Claudio Luiz Miotto.
- Gestão de organizações coletivas: um quadro de referências. Patrícia da Cunha Tavares.
- Governança corporativa em hospitais sem fins lucrativos: um estudo do perfil de 11 hospitais brasileiros. Antônio Pires Barbosa.
- Influências do processo de globalização para o uso da Cimg — comunicação integrada de marketing global e percepção da Cimg por parte das principais agências de São Paulo, Brasil. Roberto de Barros Rocha Corrêa.
- A institucionalização da gestão e do desempenho organizacional por meio do Prêmio Nacional de Qualidade. Marcelo Marinho Aidar.
- Limites e possibilidades do uso de portais municipais para promoção da cidadania: a cons-

trução de um modelo de análise e avaliação.
José Carlos Vaz.

- Mecanismo de desenvolvimento limpo do protocolo de Kyoto: há perspectivas para o setor sucroalcooleiro paulista? Carmen Silvia Sanches.
- O mecanismo de formação de preços em um mercado digital: uma análise por simulação em computador dos efeitos da utilização de agentes inteligentes de comércio eletrônico. Gustavo Correa Mirapalheta.
- Mensuração da influência de qualidade, valor, satisfação e envolvimento. Theodoro Agostinho Peters Filho.
- Novas tecnologias e inovação organizacional: estudos de caso para analisar a relevância da variável confiança nos processos de implementação de tecnologia em um hospital privado. Ana Carolina Spolidoro Queiroz.
- A organização de negócios por contrato de terceirização: uma aplicação à indústria de tecnologia de informação no Brasil. Hamilton Menezes Fiscina.
- O poder estratégico do *postponement*. Mauro Sampaio.
- A previdência complementar como instrumento da política de recursos humanos: estudo em empresas do setor farmacêutico. Denise Poiani Delboni.
- Processo de seleção de sistemas integrados: possibilidades de modelagem com base na análise de decisões. Allan de Azevedo Barreto.
- A relação risco-retorno: análise do desempenho de modelos de risco e de um modelo comportamental no mercado brasileiro. Rosaura Ely Morganti Mantovanini.

- Restrições financeiras e os investimentos corporativos no Brasil. Ruth Renata Hamburger.
- Saúde preventiva, crescimento e produtividade: uma análise da literatura e um estudo empírico. Celina Martins Ramalho.
- Os sentidos do trabalho e a importância da resiliência nas organizações. Fernando Pretel Pereira Job.
- Síndrome de John Wayne: o gestor, o discurso e a crise. Adriana Vieira Salinas.
- Unificação monetária e sistema financeiro: o euro e a América Latina. Maria Antonieta del Tedesco Lins.
- Uso da informação na economia da informação: um estudo na indústria do estado de São Paulo. Max Fortunato Cohen.
- O uso da tecnologia de informação para a educação a distância no ensino superior. Marta de Campos Maia.

3. ESCOLA DE PÓS-GRADUAÇÃO EM ECONOMIA — EPGA

Dissertações de Mestrado

- Alocação intradomiciliar de recursos. Helena Sbardellini Perrone.
- Analisando o risco de uma carteira de crédito via simulações de Monte Carlo. César Santiago Lima de Aragão.
- Atuação do Banco Central do Brasil no controle da taxa de juros. Edmundo Maia de Oliveira Ribeiro.

- ❑ Avaliando a hipótese de Miller em ADRS latino-americanos. Augusto Campos Medeiros.
- ❑ Benefícios privados de controle, ambiente legal e desenvolvimento do mercado de capitais: um estudo do caso brasileiro. Felipe Carvalho da Cruz.
- ❑ Brazilian international and inter-state trade flows: an exploratory analysis using the gravity model. Lourenço Senne Paz.
- ❑ Comparing two multivariate unit root tests. Guilherme Norman Leal Veiga da Rocha.
- ❑ Consumption smoothing in Latin America: an empirical assessment of present value models. Humberto Carlos Faria Teixeira.
- ❑ Efeito-anúncio de política monetária: a experiência brasileira. Marcos Gonçalves Martins.
- ❑ Efeitos da introdução de ADR no mercado acionário brasileiro. Rodrigo Ramos Soares de Araújo.
- ❑ Um estudo sobre os determinantes do prêmio de risco da dívida pública no Brasil. André Soares Loureiro.
- ❑ Um estudo sobre *rent-seeking* e seus efeitos sobre a acumulação de capital e bem-estar. Hugo Andrés Cruz Sánchez.
- ❑ A evolução da administração da dívida pública e risco de repúdio no Brasil. Guilherme Binato Villela Pedras.
- ❑ Evolução e mudanças estruturais na produtividade dos países. Antonio Fialho Galvão Junior.
- ❑ Grau de competitividade do café brasileiro nos EUA: abordagem via demanda residual. Gabriel Godofredo Fiúza de Bragança.
- ❑ Identificação do fator estocástico de descontos e algumas implicações sobre testes de modelos de consumo. Fabio Araújo.
- ❑ Inflation dynamics in Brazil: an empirical approach. Mauricio Oreg.
- ❑ Uma investigação experimental de modelos de preferências sociais. José Eduardo de Carvalho Resende.
- ❑ Localização de firmas de bens diferenciados e poder de mercado. Gregório Silva Caetano.
- ❑ Os mercados de capitais, de seguros e de previdência privada — a reconstrução do marco regulatório do sistema financeiro do Brasil. Renê de Oliveira Garcia Júnior.
- ❑ Modelos de estrutura a termo de taxas de juros: um teste empírico. Alberto Alves Silva de Oliveira.
- ❑ Modelos de simulação de fusões: uma aplicação para alguns casos brasileiros. Heleno Martins Pioner.
- ❑ Negociação com informação diferenciada e o seu efeito sobre o retorno dos ativos: evidência empírica na América Latina. Eduardo Bopp.
- ❑ O problema da reestruturação de dívida soberana: uma resenha das contribuições recentes. Maria Carolina Nizarala Martinez.
- ❑ Racionalidade e previsibilidade no mercado brasileiro de ações: teste de valor presente usando dados de painel. Roberto Siqueira Rodrigues Junior.
- ❑ Regras monetárias e restrição fiscal: uma análise da política de metas para a inflação no Brasil. Marcelo Verdini Maia.

- Uma resenha sobre a escolha individual sob incerteza knightiana. Paulo César Coimbra Lisboa.
- Resolução ótima de preços na Bolsa de Valores de São Paulo. Aldo Henrique Treu Ramos.
- Risco e precificação de operações com taxa percentual do CDI. César Augusto Fialho Hübner.
- Ensaio em macroeconometria e finanças. Osmani Teixeira de Carvalho Guillén.
- Essays on asymmetric information problems without the single-crossing property: applications to corporate finance. Marcos Hiroyuki Tsuchida.

Teses de Doutorado

- Ensaio em macroeconometria. Marcio Antonio Salvato.
- Essays on competition and returns of inside money. Henrique Dezemone Forno.
- Quatro ensaios em econometria. Angelo José Mont'Alverne Duarte.

Congressos, conferências e seminários

1. CÂMARA FGV DE CONCILIAÇÃO E ARBITRAGEM

Co-promoção

- I Ciclo de Palestras sobre Arbitragem, co-promovido pela Escola de Direito do Rio de Janeiro. Rio de Janeiro, RJ, 18 a 22-8-2003.
- III Congresso Internacional de Arbitragem Comercial, co-promovido pela Câmara de Arbitragem Empresarial Brasil (Camarb). Rio de Janeiro, RJ, 8 a 10-10-2003.

Participação

- II Seminário Internacional sobre Arbitragem. Punta del Leste, Uruguai, 28 a 30-4-2003.

2. INSTITUTO BRASILEIRO DE ECONOMIA — IBRE

Promoção

- I Encontro FGV — *Franchising* na Conveniência — Imersão nas Estratégias de Sucesso das Redes de Lojas de Conveniência. Rio de Janeiro, RJ, 26-8-2003.
- Mesa-Redonda sobre A Proposta do Modelo Institucional do Setor Elétrico. Rio de Janeiro, RJ, 12-9-2003.
- II Seminário de Comércio Exterior. Rio de Janeiro, RJ, 4-9-2003.

- IV Seminário de Comunicação e Meio Ambiente no Brasil. Brasília, DF, 10-12-2003.
- III Seminário de Ética e Responsabilidade Social. Rio de Janeiro, RJ, 27-3-2003.
- II Seminário de Inteligência Competitiva de Mercado. Campinas, SP, 8 e 9-7-2003.
- III Seminário de Saneamento Básico. Rio de Janeiro, RJ, 12-6-2003.
- I Seminário de Saúde Suplementar no Brasil: Responsabilidade Civil, Conflitos e Desafios. Rio de Janeiro, RJ, 12-11-2003.
- Seminário Internacional de Aproveitamento de Resíduos no Brasil: Desafios e Oportunidades. São Paulo, SP, 31-10-2003.
- IV Seminário Internacional de Energia no Brasil: Competitividade, Produto e Tecnologia. Maceió, AL, 1-9-2003.
- IV Seminário Internacional de Petróleo e Gás no Brasil: Desafios e Oportunidades. Salvador, BA, 28-3-2003.
- I Seminário Nacional de Competitividade Industrial. Rio de Janeiro, RJ, 1 e 2-4-2003.
- Seminário Nacional de Segurança, Meio Ambiente e Saúde. Rio de Janeiro, RJ, 27-6-2003.
- Seminário sobre Falsificação e Pirataria. São Paulo, SP, 25-11-2003.

- Seminário sobre Gerenciamento de Crises Corporativas. Rio de Janeiro, RJ, 5-9-2003.
 - II Seminário sobre Inteligência Competitiva de Mercado. Rio de Janeiro, RJ, 26 e 27-3-2003.
 - III Seminário sobre Inteligência Competitiva de Mercado. Rio de Janeiro, RJ, 23 e 24-9-2003.
 - IV Seminário sobre Inteligência Competitiva de Mercado. São Paulo, SP, 19 e 20-11-2003.
 - Seminário sobre Mudanças Climáticas: o Protocolo de Quioto e seus Mecanismos de Flexibilização. São Paulo, SP, 12-6-2003.
 - Seminário sobre Novos Modelos de Gestão Transparente: Redefinindo os Papéis dos Administradores e Investidores. Rio de Janeiro, RJ, 30-9-2003.
 - Seminário sobre O Modelo Energético Brasileiro em Análise. Rio de Janeiro, RJ, 21-1-2003.
 - Seminário sobre Os Juros no Novo Código Civil. Rio de Janeiro, RJ, 26-5-2003.
 - Seminário sobre Os Juros no Novo Código Civil. São Paulo, SP, 20-10-2003.
 - II Seminário sobre Propriedade Intelectual — como Ferramenta de Negócios. São Paulo, SP, 7-5-2003.
 - III Seminário sobre Propriedade Intelectual — como Ferramenta de Negócios. Campinas, SP, 28-8-2003.
 - Seminário sobre Reforma da Previdência no Brasil. Rio de Janeiro, RJ, 6-5-2003.
 - Seminário sobre Reforma das Relações de Trabalho. Rio de Janeiro, RJ, 6-11-2003.
 - Seminário sobre Rumos das Organizações do Terceiro Setor no Brasil. Rio de Janeiro, RJ, 3-4-2003.
 - Seminário sobre Rumos do Mercado Imobiliário. Rio de Janeiro, RJ, 8-5-2003.
- Co-promoção*
- II Encontro Conveniência & Franchising — Imersão nas Estratégias de Sucesso das Redes de Lojas de Conveniência, co-promovido pela Escola de Administração de Empresas de São Paulo (EAESP). São Paulo, SP, 3-12-2003.
 - I Fórum Continuado de Energia, co-promovido pela Escola Brasileira de Administração Pública e de Empresas (EBAPE) e por CoopFurnas. Rio de Janeiro, RJ, 8 a 10-12-2003.
 - Seminário Crescimento e Energia, co-promovido pela Escola de Administração de Empresas de São Paulo (EAESP). Rio de Janeiro, RJ, 28-11-2003.
 - I Seminário de Economia Solidária, co-promovido pela Escola Brasileira de Administração Pública e de Empresas (EBAPE), pelo Centro Internacional de Desenvolvimento Sustentável (Cids), e pelo Consulado Geral da França. Rio de Janeiro, RJ, 2-7-2003.
 - Seminário Internacional sobre Reformas e Desenvolvimento: as Experiências Asiáticas e os Desafios Brasileiros, co-promovido pela Fundação Konrad Adenauer. São Paulo, SP, 9-9-2003 e Rio de Janeiro, RJ, 11-9-2003.
 - III Seminário Nacional de Saúde, Previdência e Assistência Social, co-promovido pela Escola Brasileira de Administração Pública e de Empresas (EBAPE). Rio de Janeiro, RJ, 20, 21, 27 e 28-8-2003.

- Seminário sobre Conjuntura Econômica e Política, co-promovido pela Bolsa de Mercadorias & Futuros (BM&F). Rio de Janeiro, RJ, 16-1-2003.
- Seminário sobre Crescimento e Licenciamento Ambiental — Série Debates FGV-Energia, co-promovido pela Escola de Administração de Empresas de São Paulo (EAESP). Rio de Janeiro, RJ, 12-12-2003.
- Seminário sobre Os Juros no Novo Código Civil, co-promovido pelo Banco Nacional de Desenvolvimento Econômico e Social (BNDES). Rio de Janeiro, RJ, 11-8-2003.
- Seminário sobre Pesquisa de Mercado: Perspectivas em 2004, co-promovido pela Associação Brasileira de Anunciantes (ABA) e Associação Nacional das Empresas de Pesquisa (Anep). Rio de Janeiro, RJ, 15-12-2003.
- Seminário sobre Os Juros no Novo Código Civil, co-promovido pelo Banco Nacional de Desenvolvimento Econômico e Social (BNDES). Rio de Janeiro, RJ, 11-8-2003.
- Seminário sobre Pesquisa de Mercado: Perspectivas em 2004, co-promovido pela Associação Brasileira de Anunciantes (ABA) e Associação Nacional das Empresas de Pesquisa (Anep). Rio de Janeiro, RJ, 15-12-2003.
- Seminário sobre Os Juros no Novo Código Civil, co-promovido pelo Banco Nacional de Desenvolvimento Econômico e Social (BNDES). Rio de Janeiro, RJ, 11-8-2003.
- Seminário sobre Pesquisa de Mercado: Perspectivas em 2004, co-promovido pela Associação Brasileira de Anunciantes (ABA) e Associação Nacional das Empresas de Pesquisa (Anep). Rio de Janeiro, RJ, 15-12-2003.

Participação

- Encuentro Regional Mercosul 2003, promovido pela Secretaria do Mercosul. Montevidéu, Uruguai, 17 e 18-11-2003. (Lia Valls.)
- Mesa-Redonda sobre Reforma Trabalhista e Previdenciária, no VIII Encontro da Associação Brasileira de Estudos do Trabalho (Abet). São Paulo, SP, 13 a 16-10-2003. (Sonia Rocha, coordenadora.)
- Painel sobre Como Acompanhar e Avaliar o Impacto de Programas Governamentais de Combate à Pobreza, no II Encontro sobre Metodologia de Avaliação e Acompanhamento de Políticas de Combate à Pobreza, promovido pelo Banco Mundial e Banco do Nordeste. Fortaleza, CE, 4-2-2003. (Sonia Rocha, presidente da mesa.)
- Painel sobre Estágio e Estratégias de Negociação, no Workshop sobre Bens e Serviços Ambientais, no I Encontro de Dirigentes e Executivos da Indústria Ambiental, promovido pela EAESP. São Paulo, SP, 18 e 19-8-2003. (Lia Valls, palestrante.)
- Painel sobre Modernização, Globalização e Reforma do Setor Público em Cingapura e na Malásia: uma Análise Comparativa, no Seminário Internacional sobre Reformas e Desenvolvimento: as Experiências Asiáticas e os Desafios Brasileiros, promovido pelo IBRE e Fundação Konrad Adenauer. Rio de Janeiro, RJ, 11-9-2003. (Lia Valls, debatedora.)
- Painel sobre Velhas e Novas Contratualidades, no V Encontro Regional de Estudos do Trabalho da Abet. Curitiba, PR, 24-4-2003. (Sonia Rocha, coordenadora.)
- Palestra sobre A Cadeia Produtiva e as Novas Formas de Organização — Condomínios e Consórcios, no Seminário Agronegócio — Motor da Economia Brasileira. Rio de Janeiro, RJ, 22-10-2003. (Ignez Lopes, palestrante.)
- Palestra sobre A Conquista do Mercado Externo — o Potencial e os Entraves, no Seminário Agronegócio — Motor da Economia Brasileira. Rio de Janeiro, RJ, 22-10-2003. (Mauro R. Lopes, palestrante.)
- Palestra sobre A Questão Social no Brasil: Indicadores Relevantes, promovida pela EBAPE. Rio de Janeiro, RJ, 6-5-2003. (Marcelo Néri, palestrante.)
- Palestra sobre A Redução das Desigualdades Sociais, no Fórum Permanente de Debates do CIEE sobre A Realidade Brasileira, promovido pelo Centro Integração Empresa-Escola. São Paulo, SP, 20-8-2003. (Marcelo Néri, palestrante.)
- Palestra sobre Brazilian Macroeconomics with a Human Face; Metropolitan Crisis, Poverty and Social Targets, na IV Reunión Annual sobre Pobreza y Distribución del Ingreso, promovida pelo

- Capítulo Argentino da Red Lacea, BID, Banco Mundial. La Plata, Argentina, 26 e 27-6-2003. (Marcelo Néri, palestrante.)
- Palestra sobre Cabinet Formation in Presidential Regimes, no Encontro Anual da Associação Americana de Ciência Política. Filadélfia, EUA, 28 a 31-8-2003. (Octávio Amorim, palestrante.)
 - Palestra sobre Cabinet Partisanship and Regime Type in Contemporary Democracies, no Encontro Anual da Associação Americana de Ciência Política. Filadélfia, EUA, 28 a 31-8-2003. (Octávio Amorim, palestrante.)
 - Palestra sobre Cenário Nacional — os Números da Pobreza e da Fome, no Fórum Interno de Sensibilização: Ação Solidária, promovido pelo Sesc Voluntário e Banco Rio de Alimentos. Rio de Janeiro, RJ, 29 e 30-4-2003. (Marcelo Néri, palestrante.)
 - Palestra sobre Cenários Futuros do Desenvolvimento do *Agribusiness*, no Encontro dos Dirigentes de Cooperativas. Santa Catarina, 23-10-2003. (Mauro R. Lopes, palestrante.)
 - Palestra sobre Changes in the Brazilian Labor Market and their Impact on the Poor, no XI Congresso da Federação Internacional de Estudos sobre a América Latina e Caribe (Fiealac). Osaka, Japão, 25-9-2003. (Sonia Rocha, palestrante.)
 - Palestra sobre Competitividade da Agroindústria Brasileira e as Negociações Tarifárias na Alca, no XLI Congresso Brasileiro de Economia e Sociologia Rural, promovido pela Sober. Juiz de Fora, MG, jul. 2003. (Mauro R. Lopes, palestrante.)
 - Palestra sobre Conceituação e Mapa da Exclusão Digital, na Conferência Internacional pela Inclusão Digital, promovida pela Fundação Banco do Brasil. Brasília, DF, 13-11-2003. (Marcelo Néri, palestrante.)
 - Palestra sobre Construção da Competitividade Local no Agronegócio, promovida pela Associação Comercial de Araxá. Araxá, MG, 20-3-2003. (Mauro R. Lopes, palestrante.)
 - Palestra sobre Desenho de um Sistema de Metas Sociais, no XXXI Encontro Nacional de Economia, promovido pela Anpec. Porto Seguro, BA, 9 a 12-12-2003. (Marcelo Néri, palestrante.)
 - Palestra sobre Desigualdade Social, no Seminário: Ética e Desigualdade, promovido pela PUC-Rio. Rio de Janeiro, RJ, 27-8-2003. (Marcelo Néri, palestrante.)
 - Palestra sobre Desigualdade Social e Saúde no Brasil, no VII Congresso Brasileiro de Clínica Médica, promovido pela Sociedade Brasileira de Clínica Médica. São Paulo, SP, 1-11-2003. (Marcelo Néri, palestrante.)
 - Palestra sobre Economia Solidária: Considerações e Propostas, no I Seminário de Economia Solidária, promovido pela EBAPE. Rio de Janeiro, RJ, 2-6-2003. (Marcelo Néri, palestrante.)
 - Palestra sobre Empresários Nanicos, Garantia de Acesso a Crédito, no XXXI Encontro Nacional de Economia, promovido pela Anpec. Porto Seguro, BA, 9 a 12-12-2003. (Marcelo Néri, palestrante.)
 - Palestra sobre Estado Atual das Negociações na Alca, no XIX Simpósio Latino-Americano da Micro, Pequena e Média Empresa. São Paulo, SP, 28-8-2003. (Lia Valls, palestrante.)
 - Palestra sobre Estimação de Preços Mensais de Referência de Terra Nua para os Estados de São Paulo e Paraná, no XLI Congresso Brasileiro de Economia e Sociologia Rural, promovido pela Sober. Juiz de Fora, MG, jul. 2003. (Daniela de Paula Rocha, palestrante.)

- ❑ Palestra sobre Exclusão Digital, na II Oficina para a Inclusão Digital e III Conferência Internacional de Governo Eletrônico e Estratégias Aplicadas para Melhoria da Gestão Pública, promovidas pelo Ministério do Planejamento, Orçamento e Gestão. Brasília, DF, 27 a 30-5-2003. (Marcelo Néri, palestrante.)
- ❑ Palestra sobre Foco da Estratégia de Desenvolvimento, no Seminário Brasil em Desenvolvimento, promovido pelo Instituto de Economia da UFRJ. Rio de Janeiro, RJ, 20-10-2003. (Marcelo Néri, palestrante.)
- ❑ Palestra sobre Fórum Mundial de Produção de Alimentos, promovida pela Associação Brasileira de Criadores de Zebu. Uberaba, MG, 15-4-2003. (Mauro R. Lopes, palestrante.)
- ❑ Palestra sobre Geografia da Pobreza Extrema e Vulnerabilidade à Fome no Brasil, no Fórum Nacional, promovido pelo Instituto de Altos Estudos. Rio de Janeiro, RJ, 16-9-2003. (Sonia Rocha, palestrante.)
- ❑ Palestra sobre Geografia da Pobreza Extrema e Vulnerabilidade à Pobreza, no Seminário Dimac, promovido pela Diretoria de Estudos Macroeconômicos do Ipea. Rio de Janeiro, RJ, 12-11-2003. (Sonia Rocha, palestrante.)
- ❑ Palestra sobre Gestão por Indicadores, no Seminário Gestão por Indicadores, promovido pela Secretaria de Ação Social do Estado do Ceará. Fortaleza, CE, 15 e 16-12-2003. (Marcelo Néri, palestrante.)
- ❑ Palestra sobre Globalização, Crescimento e Redução de Pobreza no Vietnã, no Seminário Internacional sobre Reformas e Desenvolvimento: as Experiências Asiáticas e os Desafios Brasileiros, promovido pelo IBRE e Fundação Konrad Adenauer. Rio de Janeiro, RJ, 11-9-2003. (Marcelo Néri, palestrante.)
- ❑ Palestra sobre Globalization, Growth and Poverty Reduction in Vietnam, no Seminário Internacional Reformas e Desenvolvimento: as Experiências Asiáticas e os Desafios Brasileiros. São Paulo, SP, 9-9-2003. (Sonia Rocha, debatedora.)
- ❑ Palestra sobre Impactos da Alca no Brasil, no Seminário Tendências do Debate em Economia, promovido pela PUC-RS. Porto Alegre, RS, 8-5-2003. (Lia Valls, palestrante.)
- ❑ Palestra sobre Inserción de América Latina en el Contexto Internacional, no Seminário Hacia una Nueva Integración, promovido pela Secretaria da Aladi. Montevideu, Uruguai, 16-6-2003. (Lia Valls, palestrante.)
- ❑ Palestra sobre Instituições Eleitorais, Heterogeneidade Social e Fragmentação Partidária no Brasil, no Seminário A Reforma Política, promovido pela Câmara dos Deputados. Rio de Janeiro, RJ, 3-6-2003. (Octávio Amorim Neto, palestrante.)
- ❑ Palestra sobre Introdução às Metodologias para Acompanhamento do Nível de Pobreza e Inclusão Social, no II Encontro sobre Metodologias de Avaliações e Acompanhamento das Políticas de Combate à Pobreza, promovido pelo Banco Mundial, Banco do Nordeste, International Food Policy Research Institute (IFPRI) e Department for International Development (DFID). Fortaleza, CE, 3 e 4-2-2003. (Marcelo Néri, palestrante.)
- ❑ Palestra sobre Mapa da Exclusão Digital, no I Seminário de Inclusão Digital. São José dos Campos, SP, 9-12-2003. (Marcelo Néri, palestrante.)
- ❑ Palestra sobre Mapa da Exclusão Digital e Políticas de Inclusão Digital, no XLVII Painel Telebrasil — A Sociedade da Informação — uma Discussão sobre os Caminhos do Brasil, promovido pela Telebrasil Associação de Telecomunicações. Rio de Janeiro, RJ, 15-11-2003. (Marcelo Néri, palestrante.)

- Palestra sobre Mapa do Fim da Fome II: Pernambuco e Recife. Recife, PE, 15-12-2003. (Marcelo Néri, palestrante.)
- Palestra sobre Miséria e Desigualdade, em Módulo Político Social do Primeiro Programa FGV CEO Internacional. Campinas, SP, 13-8-2003. (Marcelo Néri, palestrante.)
- Palestra sobre O *Agricluster* e a Competitividade no Agronegócio, no VI Seminário sobre Arroz e Pecuária, Gestão, Tecnologia e Marketing. Uruguaiana, RS, 21 e 22-5-2003. (Mauro R. Lopes, palestrante.)
- Palestra sobre O Desafio da Distribuição de Renda, na Jornada Temática do Instituto de Estudos de Estratégias Internacionais, promovida pelo IEEI/USP. São Paulo, SP, 18-2-2003. (Sonia Rocha, palestrante.)
- Palestra sobre O Desafio das Exportações, no Seminário Destino Exportador Alemanha, promovido pela Câmara de Comércio Brasil-Alemanha. Rio de Janeiro, RJ, 30-5-2003. (Lia Valls, palestrante.)
- Palestra sobre O Nordeste no Mapa da Exclusão Digital: Visão Macro e Exemplo Usando Recife, Fortaleza e Salvador, no Seminário O Nordeste no Mapa da Exclusão Digital, promovido pela Porto Digital e Pommar/Usaid-Partners. Recife, PE, 11-6-2003. (Marcelo Néri, palestrante.)
- Palestra sobre O Planejamento de Longo Prazo das Políticas Públicas Integradas na Área Social, no III Seminário Nacional de Saúde, Previdência e Assistência Social, promovido pela EBAPE e IBRE. Rio de Janeiro, RJ, 28-8-2003. (Marcelo Néri, palestrante.)
- Palestra sobre Obstacles to Brazilian Export Growth, no Seminário Towards a New Export Promotion Agenda in Brazil, promovido pelo Centre for Brazilian Studies, Oxford University. Grã-Bretanha, 14-3-2003. (Lia Valls, palestrante.)
- Palestra sobre Ongoing Issues and Futures Challenges Facing Brazil, no Programa Sloan Fellows do MIT. Rio de Janeiro, RJ, 22-5-2003. (Marcelo Néri, palestrante.)
- Palestra sobre Os Arranjos Produtivos Locais e a Internacionalização das Micro e Pequenas Empresas, na Semana da Pequena e Micro Empresa Sebrae, promovida pela Firjan. Rio de Janeiro, RJ, 7-10-2003. (Lia Valls, palestrante.)
- Palestra sobre Perspectivas do Mercado de Ovos, no Seminário de Gestão e Marketing em Postura Comercial, promovido pela Feira da Indústria Latino-Americana de Aves e Suínos. Florianópolis, SC, 14-5-2003. (Mauro R. Lopes, palestrante.)
- Palestra sobre Pobreza e Impacto de Política de Transferência de Renda, promovida pela FEA/USP. São Paulo, 28-3-2003. (Sonia Rocha, palestrante.)
- Palestra sobre Pobreza e Transferências de Renda, no Seminário Pobreza e Desigualdade no Brasil, promovido pela Unesco. Brasília, DF, 8-5-2003. (Sonia Rocha, palestrante.)
- Palestra sobre Política de Segurança Alimentar e o Combate à Pobreza — Tem uma Política de Segurança Alimentar?, no Fórum de Políticas Públicas e Seminário de Segurança Alimentar e Nutricional, promovidos pelo PT-Nacional e a Fundação Perseu Abramo. Brasília, DF, 21-11-2003. (Marcelo Néri, palestrante.)
- Palestra sobre Políticas de Cotas no Mercado de Trabalho para Pessoas com Deficiências, no VIII Encontro da Associação Brasileira de Estudos do Trabalho (Abet). São Paulo, SP, 13 a 16-10-2003. (Marcelo Néri, palestrante.)

- Palestra sobre Presidents and Cabinets: the Political Determinants of Fiscal Behavior in Latin America, no V Encontro do Political Economy Group, promovido pela Lacea. Cartagena, Colômbia, 25 e 26-9-2003. (Octávio Amorim, palestrante.)
- Palestra sobre Programa de Arrendamento e Parceria para Consórcios e Condomínios de Trabalhadores Sem-Terra e Produtores Rurais, no Encontro sobre Agricultura e Desenvolvimento da 10ª Região Administrativa. Presidente Prudente, SP, 13-8-2003. (Guilherme S. Bastos Filho, palestrante.)
- Palestra sobre Programa de Renda Mínima, promovida pelo Instituto Interamericano de Cooperação para a Agricultura (IICA). Brasília, DF, 27-3-2003. (Mauro R. Lopes, palestrante.)
- Palestra sobre Próximos Passos: Diminuindo as Desigualdades com Maior Inclusão Social, no III Encontro Internacional — Desigualdades e Exclusão Social, promovido pelo Banco Mundial, Banco do Nordeste e Department for International Development do Reino Unido (DFID). Fortaleza, CE, 14 e 15-5-2003. (Marcelo Néri, palestrante.)
- Palestra sobre Que Novos Temas Devem Ser Tratados no Marco da OMC?, na Conferência Regional De Doha a Cancún — Países em Desenvolvimento na OMC, promovida pelo Núcleo de Relações Internacionais da USP. São Paulo, SP, 31-7 a 1-8-2003. (Lia Valls, palestrante.)
- Palestra sobre Realidade e Avanços Recentes no Brasil, no Seminário Os Desafios da Inclusão, no V Encontro Nacional de Ex-Bolsistas Fulbright, promovido pela Associação Brasileira de Fulbrighters. Rio de Janeiro, RJ, 4 a 6-5-2003. (Marcelo Néri, palestrante.)
- Palestra sobre Reforma Política: Experiências Democráticas, no II Seminário Nacional Interlegis, promovido pelo Senado Federal. Brasília, DF, 10-6-2003. (Octávio Amorim Neto, palestrante.)
- Palestra sobre Reformas e Justiça Social: Prioridade, Implantação e Desenvolvimento, no Programa de Erradicação da Miséria — Dar o Peixe ou Ensinar a Pescar?, promovido pela Escola de Guerra. Rio de Janeiro, RJ, 1-9-2003. (Marcelo Néri, palestrante.)
- Palestra sobre Retratos da Deficiência no Brasil, no I Congresso Estadual para a Integração da Pessoa Portadora de Deficiência, promovido pela Coordenadoria Estadual para a Integração da Pessoa Portadora de Deficiência (Ceid). São Luis, MA, 20-11-2003. (Marcelo Néri, palestrante.)
- Palestra sobre Retratos da Deficiência no Brasil e em Pernambuco, no Seminário e Videoconferência Retratos da Deficiência no Brasil e em Pernambuco, promovido pela Sead. Recife, PE, 18-11-2003. (Marcelo Néri, palestrante.)
- Palestra sobre Riqueza e Pobreza no Brasil: Análise da Diversidade e Determinantes da Iniquidade na Situação Brasileira da Infância e Adolescência, no Seminário Criança Esperança — Diversidade e Equidade: a Valorização da Diversidade na Promoção dos Direitos Humanos de Crianças e Adolescentes, promovido pelo Unicef e Rede Globo. Brasília, DF, 25 a 27-6-2003. (Marcelo Néri, palestrante.)
- Palestra sobre Tendências do Cooperativismo no Mundo e seus Impactos Econômicos, no Seminário Goiano de Cooperativismo. Goiânia, GO, 13-6-2003. (Mauro R. Lopes, palestrante.)
- Palestra sobre Trends in Social Inequalities in Brazil and Rio, na Rede Rio-Michigan de Pesquisa, promovida pela Uerj. Rio de Janeiro, RJ, 25-11-2003. (Marcelo Néri.)

- Seminário Agronegócio — Motor da Economia Brasileira. Rio de Janeiro, RJ, 22-10-2003. (Guilherme S. Bastos Filho.)
- Taller Encuestas de Opinión Empresarial, promovido pela Comissão Econômica para a América Latina e o Caribe (Cepal) e pela Organização para a Cooperação e o Desenvolvimento Econômico (OCDE). Santiago, Chile, 1 e 2-12-2003. (Aloísio Campelo.)

3. ESCOLA BRASILEIRA DE ADMINISTRAÇÃO PÚBLICA E DE EMPRESAS — EBAPE

Promoção

- II Encontro de Administração Brasileira: o Espaço Organizacional na Literatura Interpretativa do Brasil. Rio de Janeiro, RJ, 16 a 18-12-2003.
- Mesa-Redonda sobre Incubadoras de Empresas e Desenvolvimento. Rio de Janeiro, RJ, 4-6-2003.
- Palestra sobre Se Eu Sou de Marketing, Por Que Estou Aqui Falando de Vendas? Rio de Janeiro, RJ, 21-5-2003.
- Quartas de Pesquisa: a Aplicação dos Estudos de Redes Sociais aos Recentes Problemas Relacionados ao Terrorismo. Rio de Janeiro, RJ, 2-4-2003.
- Quartas de Pesquisa: a Guerra contra o Terror: Petróleo e Armamentismo. Rio de Janeiro, RJ, 19-3-2003.
- Quartas de Pesquisa: a Utilização da Perspectiva de Análise Estrutural das Organizações na Identificação das Forças Determinadas do Novo "Desenho" Organizacional dos Corpos de Bombeiros Militares. Rio de Janeiro, RJ, 30-4-2003.
- Quartas de Pesquisa: Antecedentes e Implicações da Globalização para a Área de Negócios Internacionais. Rio de Janeiro, RJ, 18-6-2003.
- Quartas de Pesquisa: Aprendizagem Tecnológica e Aprimoramento da Performance Técnico-Econômica na Empresa: Modelos de Análise e Evidências Empíricas da Indústria do Aço. Rio de Janeiro, RJ, 19-11-2003.
- Quartas de Pesquisa: as Máquinas se Tornarão Inteligentes? Rio de Janeiro, RJ, 17-9-2003.
- Quartas de Pesquisa: Atuação Organizacional Socialmente Responsável — o Caso do Grupo Nova América. Rio de Janeiro, RJ, 14-5-2003.
- Quartas de Pesquisa: Brasil e China — uma Parceria Estratégica e Comercial. Rio de Janeiro, RJ, 1-10-2003.
- Quartas de Pesquisa: Construção de Consenso. Rio de Janeiro, RJ, 11-6-2003.
- Quartas de Pesquisa: Credibilidade e Desenho Institucional das Agências Regulatórias no Brasil. Rio de Janeiro, RJ, 15-10-2003.
- Quartas de Pesquisa: Dimensão da Ação Pública. Rio de Janeiro, RJ, 5-11-2003.
- Quartas de Pesquisa: E-learning. Rio de Janeiro, RJ, 16-4-2003.
- Quartas de Pesquisa: Ética na Era Digital: Situação Atual na Perspectiva. Rio de Janeiro, RJ, 29-10-2003.
- Quartas de Pesquisa: Exploration and exploitation of knowledge: an Example from a Biotechnology Company. Rio de Janeiro, RJ, 28-5-2003.
- Quartas de Pesquisa: Impacto dos Direitos dos Consumidores nas Práticas Empresariais. Rio de Janeiro, RJ, 10-9-2003.

- ❑ Quartas de Pesquisa: Marketing Individual. Rio de Janeiro, RJ, 26-11-2003.
 - ❑ Quartas de Pesquisa: Mesa-Redonda Incubadoras de Empresas e Desenvolvimento. Rio de Janeiro, RJ, 4-6-2003.
 - ❑ Quartas de Pesquisa: Mundialização e Democracia. Rio de Janeiro, RJ, 9-4-2003.
 - ❑ Quartas de Pesquisa: Novas Metodologias para Suporte à Decisão de Preço no Varejo. Rio de Janeiro, RJ, 4-9-2003.
 - ❑ Quartas de Pesquisa: o Dilema de Educar ou Informar Consumidores: Vantagens e Desvantagens de Cada Processo na Busca da Prestação de Serviços Competitivos. Rio de Janeiro, RJ, 8-10-2003.
 - ❑ Quartas de Pesquisa: o Índice Setorial de Energia da Bovespa: algumas Considerações Críticas. Rio de Janeiro, RJ, 21-5-2003.
 - ❑ Quartas de Pesquisa: Perspectivas da Alca para o Brasil: o Papel do Mercosul. Rio de Janeiro, RJ, 26-3-2003.
 - ❑ Quartas de Pesquisa: Preparing for the Future: a New Approach to Strategic Management in Government. Rio de Janeiro, RJ, 13-8-2003.
 - ❑ Quartas de Pesquisa: Programa de Pesquisa sobre a Esfera Pública. Rio de Janeiro, RJ, 12-11-2003.
 - ❑ Quartas de Pesquisa: Que Fim Levou o Ensino da Administração Pública? Rio de Janeiro, RJ, 6-8-2003.
 - ❑ Quartas de Pesquisa: Transformação Tecnológica e Estratégia Competitiva: um Multicaso. Rio de Janeiro, RJ, 7-5-2003.
 - ❑ Seminário Ciência para o Progresso. Rio de Janeiro, RJ, 6-11-2003.
 - ❑ Seminário sobre A Internacionalização de Empresas nas suas Fases Iniciais: uma Análise dos Investimentos Portugueses no Brasil. Rio de Janeiro, RJ, 25-8-2003.
 - ❑ Seminário sobre Desafios do Protocolo de Quioto: Oportunidades e Obstáculos de sua Implementação no Brasil. Rio de Janeiro, RJ, 26-9-2003.
 - ❑ Seminário sobre E-Government — uma Trajetória para o Progresso. Rio de Janeiro, RJ, 25-9-2003.
 - ❑ Seminário sobre Negócios na Europa: Mercados, Alianças e IED (Investimento Externo Direto). Rio de Janeiro, RJ, 4-9-2003.
 - ❑ Seminário sobre Novos Desafios nas Pequenas e Médias Empresas em Países em Desenvolvimento. Rio de Janeiro, RJ, 21-8-2003.
- Co-promoção*
- ❑ Conferência Internacional sobre Avanços em Administração Pública, co-promovida pela ONU. Rio de Janeiro, RJ, 10 e 12-2-2003.
 - ❑ Conferência Internacional sobre Indicadores de Desenvolvimento Sustentável e Qualidade de Vida — Icons 2003, co-promovida pela Rede de Desenvolvimento Humano (Redeh). Curitiba, PR, 26 a 29-10-2003.
 - ❑ Reunião sobre Desenvolvimento e Novo Contrato Social, co-promovida pelo Conselho de Desenvolvimento Econômico e Social (CDES). Rio de Janeiro, RJ, 29-7-2003.
 - ❑ I Seminário de Economia Solidária, co-promovido pelo IBRE e pelo Consulado Geral da França no Rio de Janeiro. Rio de Janeiro, RJ, 2-7-2003.
 - ❑ Seminário Eco Baía — Programa de Limpeza do Canal do Fundão e do Cunha, co-promovido

- pela Petrobras e Secretaria Municipal de Meio Ambiente. Rio de Janeiro, RJ, 9-9-2003.
- I Seminário Hotel Management, co-promovido pela BSH Internacional e Senac. Rio de Janeiro, RJ, 26-6-2003.
 - Seminário Internacional A Regulação na França e no Brasil: Análise Comparativa, co-promovido pelo Forum de la Régulation do Institut d'Études Politiques de Paris. Rio de Janeiro, RJ, 11-9-2003.
 - Seminário Internacional A Transformação do Estado e da Administração Pública na França e no Brasil, co-promovido pelo Centro de Estudos e Pesquisas sobre a Administração Pública (Cerap), da Universidade de Paris I — Panthéon — Sorbonne. Rio de Janeiro, RJ, 7 e 8-4-2003.
 - III Seminário Nacional de Saúde, Previdência e Assistência Social — Desafios e Propostas para uma Sociedade mais Justa e Moderna, promovido em parceria com o IBRE. Rio de Janeiro, RJ, 20, 21, 27 e 28-8-2003.
 - Seminário sobre As Políticas Integradas de Preservação dos Bens Ambientais e Histórico-Culturais, co-promovido pelo Iphan. Rio de Janeiro, RJ, 6 e 7-10-2003.
 - Conferência Internacional sobre Indicadores de Desenvolvimento Sustentável e Qualidade de Vida — Icons 2003, promovida pela Rede de Desenvolvimento Humano (Redeh) e Centro Internacional de Desenvolvimento Sustentável (Cids). Curitiba, PR, 26 a 29-10-2003. (Aspásia Brasileiro de Alcântara Camargo, integrante da mesa de abertura.)
 - Conferência Internacional sobre O Processo de Concertação como Elemento Fundamental para o Desenvolvimento, promovida pela Secretaria Especial do Conselho de Desenvolvimento Econômico e Social (Sedes) da Presidência da República do Brasil. Brasília, DF, 31-3-2003. (Sonia Maria Fleury Teixeira, debatora.)
 - Conferências sobre Políticas Públicas e Regulação, Instituições e Técnicas, Participação Controle Social na Regulação, no Seminário Internacional A Transformação do Estado e da Administração Pública na França e no Brasil. Rio de Janeiro, RJ, 7-4-2003; Curitiba, PR, 10-4-2003. (Enrique Jeronimo Saravia, conferencista.)
 - II Congresso Argentino de Administração Pública, promovido pela Associação Argentina de Estudos da Administração, Universidade Nacional de Córdoba e Universidade Católica de Córdoba. Córdoba, Argentina, 27 a 29-11-2003. (Enrique Jeronimo Saravia, palestrante.)
 - III Congresso Brasileiro de Regulação. Gramado, RS, 25 a 28-5-2003. (Enrique Jeronimo Saravia, palestrante.)
 - Congresso Educa *Online*. Barcelona, Espanha, maio 2003. (Fátima Bayma de Oliveira, debatora.)
 - I Congresso Nacional da Administração Pública: os Vetores da Mudança, promovido pelo Instituto Nacional de Administração (INA). Rio de Ja-

Participação

- Commission on Empowerment and Participation, do World IT Forum. Vilnius, Lituânia, 27 a 29-8-2003. (Luiz Antônio Jóia, debatedor.)
- Conferência Internacional sobre Estratégias de Desenvolvimento — Concertação Social, promovida pela Secretaria Especial do Conselho de Desenvolvimento Econômico e Social da Presidência da República. Brasília, DF, 10-12-2003. (Bianor Scelza Cavalcanti, moderador.)

- neiro, RJ, 10 e 11-11-2003. (Frederico José Lustosa da Costa, palestrante.)
- I Congresso Pan-Americano de Marketing e Negócios Esportivos — Panexpo, promovido pelo Comitê Olímpico Brasileiro (COB). Rio de Janeiro, RJ, 2 a 4-10-2003. (Aspásia Brasileiro de Alcântara Camargo, palestrante.)
 - III Encontro da Iberoamerican Academy of Management. São Paulo, SP, 7 a 10-12-2003. (Alketa Peci, debatedora.)
 - I Encontro das Comissões de Direito Ambiental das Subseções da Ordem dos Advogados do Brasil-RJ, promovido pela OAB-RJ. Teresópolis, RJ, 5 a 7-9-2003. (Aspásia Brasileiro de Alcântara Camargo.)
 - Encontro Nacional da Anpad. São Paulo, SP, 20 a 24-9-2003. (Marcelo Milano Falcão Vieira, debatedor e palestrante.)
 - III Encontro Verde das Américas, promovido por Paliber Organização Ecológica, Secretaria Municipal de Meio Ambiente e Prefeitura da Cidade do Rio de Janeiro. Rio de Janeiro, RJ, 8 a 10-9-2003. (Aspásia Brasileiro de Alcântara Camargo, componente de mesa de abertura e palestrante.)
 - Entrevista ao site do Instituto para o Desenvolvimento Local (Idel). Rio de Janeiro, RJ, 5-11-2003. (Aspásia Brasileiro de Alcântara Camargo, entrevistada.)
 - Fórum Brasil Ambiente 2003, promovido pela Associação Brasileira para a Gestão Ambiental (ABGA). Rio de Janeiro, RJ, 3-12-2003. (Bianor Sclza Cavalcanti, palestrante.)
 - XV Fórum Nacional sobre O Novo Governo, Novas Prioridades e Crescimento Sustentado, promovido pelo Instituto Nacional de Altos Estudos (Inae). Rio de Janeiro, RJ, 19 a 24-5-2003. (Aspásia Brasileiro de Alcântara Camargo.)
 - III Fórum Social Mundial, promovido pela Prefeitura de Porto Alegre e Governo do Estado do Rio Grande do Sul. Porto Alegre, RS, 23 a 28-1-2003. (Aspásia Brasileiro de Alcântara Camargo, palestrante; Sonia Maria Fleury Teixeira, delegada da FGV e coordenadora da Oficina Novas Cidadanias: para a Construção da Democracia na América Latina.)
 - Hemispheric Leadership Council 2003. Miami, Flórida, EUA, 19 e 20-11-2003. (Aspásia Brasileiro de Alcântara Camargo.)
 - International Conference on Public Participation and Information Technologies, promovida pelo Massachusetts Institute of Technology (MIT). Cambridge, EUA, 10 a 12-11-2003. (Marco Aurélio Ruediger, palestrante.)
 - Mesa-Redonda sobre Avanços na Integração Estados-União na Gestão de Recursos Hídricos: Experiência do Paraíba do Sul, promovida pela Agência Nacional de Águas (ANA). Rio de Janeiro, RJ, 8-12-2003. (Aspásia Brasileiro de Alcântara Camargo, moderadora.)
 - Mesa-Redonda sobre Parceiros da Segurança: Empresas e Governo Unidos, promovida pela Associação Comercial do Rio de Janeiro e Embaixada dos Estados Unidos. Rio de Janeiro, RJ, 20-5-2003. (Aspásia Brasileiro de Alcântara Camargo.)
 - Oficina de Fortalecimento da Cooperação Intermunicipal: Consórcios Intermunicipais, promovida pela Casa Civil da Presidência da República/Subchefia de Assuntos Federativos. Brasília, DF, 28-11-2003. (Aspásia Brasileiro de Alcântara Camargo, palestrante.)

- Oficina sobre Institucionalidade das Políticas Sociais no Brasil: Sistema de Seguridade Social e o Lugar da Segurança Alimentar e Nutricional, promovida pelo Centro de Referência em Segurança Alimentar e Nutricional da UFRJ. Rio de Janeiro, RJ, 20-10-2003. (Sonia Maria Fleury Teixeira, palestrante.)
- Painel sobre Democracia y Concertación Social: Argentina, Brasil, Bolívia, España y Venezuela, no VIII Congresso Internacional do Clad sobre a Reforma do Estado e da Administração Pública. Panamá, out. 2003. (Sonia Maria Fleury Teixeira, palestrante.)
- Painel sobre Desafio do Setor Privado, no Seminário Desafios dos Atores para a Responsabilidade Social, promovido pelo Núcleo de Responsabilidade e Terceiro Setor do Instituto de Economia da UFRJ. Rio de Janeiro, RJ, 28-4-2003. (José Antônio Puppim de Oliveira, debatedor.)
- Painel sobre Influências das Políticas Educacionais na Formação dos Gestores Públicos: a Experiência Brasileira, no VIII Congresso Internacional do Clad sobre a Reforma do Estado e da Administração Pública. Panamá, out. 2003. (Deborah Moraes Zouain, palestrante.)
- Painel sobre Papel do Federalismo Fiscal na Reforma do Estado: Ônus ou Bônus?, no VIII Congresso Internacional do Clad sobre a Reforma do Estado e da Administração Pública. Panamá, out. 2003. (José Cezar Castanhar, palestrante.)
- Painel sobre Reforma e Inovação em Épocas de Escassez Aguda de Recursos, no VIII Congresso Internacional do Clad sobre a Reforma do Estado e da Administração Pública. Panamá, out. 2003. (Paulo Roberto de Mendonça Motta, palestrante.)
- Palestra sobre A Agenda 21 Brasileira, promovida pelo Pensamento Ecológico. Rio de Janeiro, RJ, 9-4-2003. (Aspásia Brasileiro de Alcântara Camargo, palestrante.)
- Palestra sobre A Agenda 21 Brasileira: os Caminhos de sua Consolidação, no Projeto Repensando o Direito, promovido pela Ordem dos Advogados do Brasil. Niterói, RJ, 12-5-2003. (Aspásia Brasileiro de Alcântara Camargo, palestrante.)
- Palestra sobre A Nova Gestão Pública, promovida pela Unysis. Lisboa, Portugal, 10-10-2003. (Armando Santos Moreira da Cunha, palestrante.)
- Palestra sobre Agenda 21: a Utopia Concreta, no II Seminário da Agenda 21, promovido pela Comissão Organizadora do Fórum Permanente. Macaé, RJ, 14 e 15-3-2003. (Aspásia Brasileiro de Alcântara Camargo, expositora.)
- Palestra sobre Análise e Organizações no Brasil: Tendências nos anos 2000, no II Colóquio Internacional de Análise de Organizações: Perspectivas Latinas. Salvador, BA, 19-6-2003. (Sylvia Constant Vergara, palestrante.)
- Palestra sobre Auditoria, uma Abordagem Interdisciplinar, promovida pela Controladoria Geral da Prefeitura do Rio de Janeiro. Rio de Janeiro, RJ, dez. 2003. (Celso Campos, palestrante.)
- Palestra sobre Avaliação e Desafios da Regulação no Brasil, promovida pelo Ministério de Planejamento, Orçamento e Gestão. Brasília, DF, 20-5-2003. (Enrique Jeronimo Saravia, palestrante.)
- Palestra sobre *Coaching* Institucional, promovida pelo Comitê para Democratização da Informática (CDI). Rio de Janeiro, RJ, 27-11-2003. (Sylvia Constant Vergara, palestrante.)
- Palestra sobre Competência e Vantagem Competitiva. Maceió, AL, 29-1-2003. (Sylvia Constant Vergara, palestrante.)

- Palestra sobre Competências Administrativas: Revisão do Pacto Federativo, no Diálogo Nacional sobre a Dimensão Social da Globalização, promovido pela Organização Internacional do Trabalho (OIT) e pelo Instituto de Pesquisa de Relações Internacionais. Brasília, DF, 20 e 21-1-2003. (Aspásia Brasileiro de Alcântara Camargo, palestrante.)
- Palestra sobre Compreendendo a Subjetividade Humana: Talento e Criatividade na Gestão de Pessoas, no I Fórum Brasil de Administração. Salvador, BA, 22-5-2003. (Sylvia Constant Vergara, palestrante.)
- Palestra sobre Controle da Regulação, promovida pelo Tribunal de Contas da União. Rio de Janeiro, RJ, 25-11-2003. (Alketa Peci, palestrante.)
- Palestra sobre De Gestão à Governança Internacional: Estudo de Caso no Setor de Petróleo, no IV Workshop em Internacionalização de Empresas, promovido pela NuPin/Coppead/UFRJ. Rio de Janeiro, RJ, 6 e 7-11-2003. (Ana Lucia Guedes, palestrante.)
- Palestra sobre Democracia, Poder Local e Cidadania no Brasil, no Seminário Descentralización y Políticas Sociales en América Latina: Dilemas Políticos y Estrategias de Gestión Pública, promovido pela Fundación Cidob. Barcelona, Espanha, abr. 2003. (Sonia Maria Fleury Teixeira, debatedora e palestrante.)
- Palestra sobre Elasticidade-Preço da Escolha da Marca e da Quantidade Comprada no Varejo, promovida pelo Ibmecc. Rio de Janeiro, RJ, 29-5-2003. (Delane Botelho, palestrante.)
- Palestra sobre Elasticidade-Preço da Escolha da Marca e da Quantidade Comprada no Varejo, promovida pela ESPM. Rio de Janeiro, RJ, 26-6-2003. (Delane Botelho, palestrante.)
- Palestra sobre Êxito e Sustentabilidade em Investimentos Urbanos, na III International Conference of the Iberoamerican Academy of Management. São Paulo, SP, nov. 2003. (Jorge Guilherme Francisconi, palestrante.)
- Palestra sobre Gestão Contemporânea e Liderança Participativa, no Ciclo de Palestras do Banco do Brasil. Recife, PE, 18-9-2003. (Paulo Roberto de Mendonça Motta, palestrante.)
- Palestra sobre Gestão de Pessoas, no I Fórum de Recursos Humanos e Negócios da Faculdade de Tecnologia e Ciências. Itaúna, BA, 23-5-2003. (Sylvia Constant Vergara, palestrante.)
- Palestra sobre Gestão de Pessoas, na X Semana do Administrador. Vitória da Conquista, BA, 30-9-2003. (Sylvia Constant Vergara, palestrante.)
- Palestra sobre Gestão de Pessoas, promovida pelo Ibmecc. Rio de Janeiro, RJ, 27-11-2003. (Sylvia Constant Vergara, palestrante.)
- Palestra sobre Gestão Estratégica da Tecnologia da Informação, promovida pela Escola de Comando e Estado-Maior do Exército (Eceme). Rio de Janeiro, RJ, 5 e 6-6-2003. (Luiz Antônio Jôia, palestrante.)
- Palestra sobre Gestão Estratégica nas Organizações, no Ciclo de Palestras para Graduandos da UniverCidade. Rio de Janeiro, RJ, 12-11-2003. (Paulo Roberto de Mendonça Motta, palestrante.)
- Palestra sobre Globalización, Democracia y Nuevas Prácticas de Ciudadanía Global, no Fórum Social Temático: Democracia, Direitos Humanos, Guerras e Narcotráfico, promovido pelo Fórum Social Mundial. Cartagena, Colômbia, 16 a 20-6-2003. (Sonia Maria Fleury Teixeira, debatedora e palestrante.)

- Palestra sobre Internationalisation of Innovative Capabilities: Counter-Evidence from the Electronics Industry in Malaysia and Brazil, na Druid Summer Conference 2003, promovida pela Danish Research Unit for Industrial Innovation e a Copenhagen Business School. Copenhagen, Dinamarca, jun. 2003. (Paulo N. Figueiredo, palestrante.)
- Palestra sobre Marketing *Metrics*: Aplicação de Métodos de Mensuração Mercadológica, na ExpoManagement. São Paulo, SP, 5-11-2003. (Delane Botelho, palestrante.)
- Palestra sobre Medição na Escola, promovida pelo MEC e pela Unesco. Rio de Janeiro, RJ, mar. 2003. (Yann Duzert, palestrante.)
- Palestra sobre Meio Ambiente e Desenvolvimento, promovida pela Faculdade Doctum. Leopoldina, MG, 9-5-2003. (José Antônio Puppim de Oliveira, palestrante.)
- Palestra sobre Modernização do Serviço Público, promovida pelo Tribunal de Justiça do Estado do Rio de Janeiro. Rio de Janeiro, RJ, 14-4-2003. (Paulo Roberto de Mendonça Motta, palestrante.)
- Palestra sobre Negociação Complexa, promovida pela ExpoManagement. São Paulo, SP, out. 2003. (Yann Duzert, palestrante.)
- Palestra sobre Negociações para Licenciamento, promovida pela ABGA-Firjan. Rio de Janeiro, RJ, 2-12-2003. (Yann Duzert, palestrante.)
- Palestra sobre O Programa de Estudo da EBAPE/FGV, promovida pelo Centro de Estudos Sociais da Universidade de Coimbra. Coimbra, Portugal, 12 e 13-11-2003. (Paulo Emilio Matos Martins, palestrante.)
- Palestra sobre Os Desafios da Gestão Pública Contemporânea, promovida pelo Ministério da Justiça de Portugal. Lisboa, Portugal, 17-10-2003. (Armando Santos Moreira da Cunha, palestrante.)
- Palestra sobre Paz, Cultura e Saúde, promovida pela Ouvidoria da Polícia e Sindicato dos Médicos de Minas Gerais. Belo Horizonte, MG, 15-10-2003. (Sonia Maria Fleury Teixeira, palestrante.)
- Palestra sobre Preço: Novas Fronteiras para a Pesquisa em Marketing, promovida pela Universidade Federal de Lavras. Lavras, MG, 23-5-2003. (Delane Botelho, palestrante.)
- Palestra sobre Responsabilidade Social Corporativa, promovida pela Câmara de Comércio de Asturias. Gijón, Espanha, 25-7-2003. (José Antônio Puppim de Oliveira, palestrante.)
- Palestra sobre Transformação Organizacional, na Reunião Anual de Gerentes da Organização Pan-Americana de Saúde (Opas). Miami, EUA, 2-10-2003. (Paulo Roberto de Mendonça Motta, palestrante.)
- Palestra sobre Um Ano de Governo Lula: Oportunidades e Desafios, promovida pela Fundación Cibob de Barcelona. Barcelona, Espanha, 1 e 2-12-2003. (José Cezar Castanhar, palestrante.)
- Palestra sobre Uma Experiência de Educação Continuada em Organização em Processo de Mudança: o Caso Furnas Centrais Elétricas. Florianópolis, SC, 4-12-2003. (Sylvia Constant Vergara, palestrante.)
- Palestra sobre Uma Visão Sistêmica do Desenvolvimento Local, no Seminário Internacional sobre Incentivos à Agenda 21 Local no Ceará: Experiências da Alemanha, do Nordeste e do Norte, promovido pela Fundação Konrad Adenauer, Prefeitura Municipal de Maranguape e Associação dos Municípios e Prefeitos do Estado do Ceará (Aprece). Maranguape, CE, 17 e 18-2-2003. (As-

- pásia Brasileiro de Alcântara Camargo, palestrante.)
- Palestras sobre Gestão Estratégica da Tecnologia da Informação, promovida pela Escola de Comando e Estado-Maior da Aeronáutica (Ecomar). Rio de Janeiro, RJ, 20, 21 e 22-10- 2003. (Luiz Antônio Jóia, palestrante.)
 - Programa Educação para um Brasil Sustentável: Formação de Agentes Educativos em Agenda 21 Local, promovido pela TVE. Rio de Janeiro, RJ, 6-10-2003. (Aspásia Brasileiro de Alcântara Camargo, entrevistada e debatedora.)
 - Reunião sobre Avaliação de Resultados e Impactos de Programas Governamentais, promovida pelo Isae-Maranhão. São Luiz, MA, 15 e 16-9-2003. (Frederico José Lustosa da Costa, palestrante.)
 - IX Semana de Administração da Universidade Federal de Lavras. Lavras, MG, 19 a 23-5-2003. (Delane Botelho, palestrante.)
 - Semana de Extensão sobre Turismo Cultural, promovida pela Universidade Estácio de Sá. Juiz de Fora, MG, 22-10-2003. (Enrique Jeronimo Saravia, palestrante.)
 - Seminário Brasil e Desenvolvimento, promovido pelo Instituto de Economia da UFRJ. Rio de Janeiro, RJ, 31-10-2003. (Aspásia Brasileiro de Alcântara Camargo.)
 - V Seminário de Contabilidade, promovido pela Uerj. Rio de Janeiro, RJ, nov. 2003. (Celso Campos, debatedor.)
 - Seminário Eco Baía — Programa de Limpeza do Canal do Fundão e do Cunha, promovido pela Petrobras e Secretaria Municipal de Meio Ambiente. Rio de Janeiro, RJ, 9-9-2003. (Aspásia Brasileiro de Alcântara Camargo.)
 - III Seminário Fluminense de Indicadores, promovido pela Fundação Cide. Rio de Janeiro, RJ, 14-5-2003. (Aspásia Brasileiro de Alcântara Camargo, componente da mesa de abertura.)
 - Seminário Internacional sobre As Relações entre os Setores Público-Privado, promovido pela ESCP-EAP. Paris, França, 26-6-2003. (Frederico José Lustosa da Costa, palestrante.)
 - Seminário Internacional sobre Hegemonia e Contra-Hegemonia: os Impasses da Globalização e os Processos de Regionalização — Reggen 2003, promovido por Reggen, UFF, UFRJ, Uerj e PUC-Rio. Rio de Janeiro, RJ, 18 a 22-8-2003. (Aspásia Brasileiro de Alcântara Camargo.)
 - VII Seminário Nacional de Administração Pública Gerencial, promovido pelo Ibpap — Educação Empresarial. Rio de Janeiro, RJ, 28-8-2003. (Paulo Roberto de Mendonça Motta, painelistas.)
 - I Seminário Nacional sobre o Complexo Industrial da Saúde, promovido pelo BNDES. Rio de Janeiro, RJ, 5 a 7-5-2003. (Aspásia Brasileiro de Alcântara Camargo.)
 - Seminário sobre A Federação Brasileira: Balanço e Desafios, promovido pela Casa Civil da Presidência da República, Subchefia de Assuntos Federativos. Brasília, DF, 31-7-2003. (Aspásia Brasileiro de Alcântara Camargo, debatedora.)
 - Seminário sobre A Regulação na França e no Brasil: Análise Comparativa, no Forum de la Régulation du Institut des Hautes Études Politiques de Paris. Rio de Janeiro, RJ, 11-9-2003. (Enrique Jeronimo Saravia, coordenador e palestrante.)
 - Seminário sobre Bases para Recriação da Sudene, promovido pela Federação das Indústrias do Estado de São Paulo (Fiesp) e Centro das Indústrias do Estado de São Paulo (Ciesp). São Paulo, SP, 28-

5-2003. (Aspásia Brasileiro de Alcântara Camargo.)

- Seminário sobre Instâncias Intermunicipais de Governo, promovido pela Confederação Nacional de Municípios e Frente Nacional de Prefeitos. Aracaju, SE, 7 e 8-5-2003. (Aspásia Brasileiro de Alcântara Camargo, conferencista.)
- Seminário sobre Integração — Novas Possibilidades e Macrofunções da Secretaria de Saúde do Estado da Bahia, promovido pelo Ministério da Saúde. Salvador, BA, 24-1-2003. (Paulo Roberto de Mendonça Motta, palestrante.)
- Seminário sobre Marketing Integrado de Recursos Humanos, promovido pelo Isan. São Luís, MA, nov. 2003. (Celso Campos, debatedor.)
- Seminário sobre O Desenvolvimento Sustentável no Século XXI, promovido pela Petrobras. Rio de Janeiro, RJ, 14 e 15-5-2003. (Aspásia Brasileiro de Alcântara Camargo.)
- Seminário sobre Práticas de Concertación y Gerencia Social para Directivos de los Fondos de Inversión Social, promovido pelo Indes-BID e a OEA. Washington, DC, EUA, 2 a 16-6-2003. (Sonia Maria Fleury Teixeira, debatedora.)
- Seminário sobre Tecnologia da Água, promovido pelo Governo do Estado do Rio de Janeiro. Rio de Janeiro, RJ, 6-6-2003. (Aspásia Brasileiro de Alcântara Camargo.)
- Seminário sobre Um Ano de Governo Lula: Oportunidades e Desafios, promovido pela Universidad Pompeu Fabra e Fundación Cidob. Barcelona, Espanha, 1-12-2003. (Sonia Maria Fleury Teixeira, organizadora.)
- Standing Conference on Organizational Symbolism, XXI, promovida pelo Department of Management da University of Keele. Cambridge, Rei-

no Unido, 9 a 12-7-2003. (Paulo Roberto de Mendonça Motta, palestrante.)

- Teleconferência para o Instituto Tancredo Neves (ITN). Curitiba, PR, 25-8-2003. (Aspásia Brasileiro de Alcântara Camargo, conferencista.)
- Videoconferência sobre Educação Corporativa, promovida pelo Senac Nacional. Rio de Janeiro, RJ, 29-8-2003. (Fátima Bayma de Oliveira, debatedora e palestrante.)
- Workshop Consolidando o Sistema Estadual de Meio Ambiente, promovido pelo Governo do Estado do Rio de Janeiro e Secretaria de Estado de Meio Ambiente. Rio de Janeiro, RJ, 14-10-2003. (Aspásia Brasileiro de Alcântara Camargo.)
- Workshop Internacional Helping Operationalize Article 2 (Projeto HOT), promovido pelo Centro Clima da Coppe/UFRJ. Rio de Janeiro, RJ, 14-5-2003. (Aspásia Brasileiro de Alcântara Camargo.)
- Workshop sobre Political Women of Courage, promovido pela Casa Berit. Oslo, Noruega, 4 a 9-8-2003. (Aspásia Brasileiro de Alcântara Camargo, palestrante.)
- Workshops sobre Planos de Saúde Suplementar, promovidos pela Agência Nacional de Saúde Suplementar (ANS). João Pessoa, PB, set. 2003; Belém, PA, 4-12-2003. (Alketa Peci, palestrante.)

4. ESCOLA DE ADMINISTRAÇÃO DE EMPRESAS DE SÃO PAULO — EAESP

Promoção

- Career Meetings. São Paulo, SP, 18-3, 10-4, 14-5, 5-6, 28-8, 10-9, 9-10 e 4-11-2003.

- ❑ Cenários de Tecnologia de Informação e Comércio Eletrônico no Mercado Brasileiro. São Paulo, SP, 15-4-2003.
- ❑ Coletiva de Imprensa para Divulgação das Pesquisas de Tecnologia de Informação e Comércio Eletrônico Realizadas pelo Centro de Informática Aplicada da EAESP. São Paulo, SP, 19-3-2003.
- ❑ IV Concurso Nacional de Monografias sobre Defesa da Concorrência. Campos do Jordão, SP, 29-11-2003.
- ❑ Conferência sobre Transição para a Democracia. São Paulo, SP, 17-3-2003.
- ❑ VII Congresso Brasileiro de Saúde Coletiva. Brasília, DF, 29-7 a 2-8-2003.
- ❑ VI Congresso de Qualidade para Serviços Hospitalares — Quali Hosp. São Paulo, SP, 28 a 31-10-2003.
- ❑ VI Congresso Latino-Americano de Ética, Negócios e Economia. São Paulo, SP, 16 a 18-7-2003.
- ❑ Debate sobre A Taxa de Juros Livre de Risco no Brasil. São Paulo, SP, 12-8-2003.
- ❑ Debate sobre Cotas para Negros nas Universidades. São Paulo, SP, 23-4-2003.
- ❑ Debate sobre Determinação da Taxa Livre de Risco no Brasil. São Paulo, SP, 12-8-2003.
- ❑ Debate sobre Empreendedorismo no Processo de Formação do Brasil. São Paulo, SP, 1-1-2003.
- ❑ Debate sobre Estresse, Qualidade de Vida e Identidade dos Jornalistas. São Paulo, SP, 5-11-2003.
- ❑ Debate sobre Experiências Bem-Sucedidas no Comércio Internacional. São Paulo, SP, 10-10-2003.
- ❑ Debate sobre Projetos Florestais no MDL — Mecanismo de Desenvolvimento Limpo. São Paulo, SP, 21-11-2003.
- ❑ III Encontro Brasileiro de Finanças. São Paulo, SP, 21 e 22-7-2003.
- ❑ I Encontro de Profissionais Ligados à Ética Empresarial. São Paulo, SP, 12-2-2003.
- ❑ II Encontro de Profissionais Ligados à Ética Empresarial. São Paulo, SP, 18-3-2003.
- ❑ III Encontro de Profissionais Ligados à Ética Empresarial. São Paulo, SP, 25-4-2003.
- ❑ IV Encontro de Profissionais Ligados à Ética Empresarial. São Paulo, SP, 23-5-2003.
- ❑ V Encontro de Profissionais Ligados à Ética Empresarial. São Paulo, SP, 13-6-2003.
- ❑ Encontro do OneMBA. São Paulo, SP, 15 a 18-11-2003.
- ❑ VIII Encontro Nacional de Economia Política. Florianópolis, SC, 17 a 20-6-2003.
- ❑ VII Encontro Nacional de Gestão Empresarial e Meio Ambiente (Engema). São Paulo, SP, 10 a 12-11-2003.
- ❑ II Engenharia da Notícia. São Paulo, SP, 26-2-2003.
- ❑ II Feira de Educação Solidária. São Paulo, SP, 6-11-2003.
- ❑ II Fórum Brasileiro sobre a Reforma do Estado. Salvador, BA, 7 a 9-8-2003.
- ❑ III Fórum Cedeia — Centro para o Desenvolvimento do Ensino e Aprendizagem — de Metodologia de Ensino. São Paulo, SP, 25-11-2003.

- V Fórum Internacional de Crédito Serasa. São Paulo, SP, 19-11-2003.
- Fórum sobre Varejo Virtual. São Paulo, SP, 13 a 20-11-2003.
- Lançamento do I Prêmio EAESP de Responsabilidade Social no Varejo. São Paulo, SP, 11-4-2003.
- Lançamento do Mapa do Terceiro Setor. São Paulo, SP, 9-9-2003.
- Latin American Moot Corp Competition. São Paulo, SP, 1-1 a 30-6-2003.
- Palestra sobre A Pesquisa Anual de Informática do Centro de Informática Aplicada (CIA). São Paulo, SP, 15-4-2003.
- Palestra sobre Ambiente no Trabalho. São Paulo, SP, 17-9-2003.
- Palestra sobre Asset Allocation. São Paulo, SP, 18-8-2003.
- Palestra sobre Comparative Evidence on the Role of the State in the Tourism Industry. São Paulo, SP, 19-9-2003.
- Palestra sobre Comportamento Humano: Enigma ou Mistério? São Paulo, SP, 19-2-2003.
- Palestra sobre Direito Internacional. São Paulo, SP, 18-3-2003.
- Palestra sobre Economia Internacional. São Paulo, SP, 19-11-2003.
- Palestra sobre Empregabilidade e Carreira. São Paulo, SP, 20-5-2003.
- Palestra sobre Estratégia. São Paulo, SP, 19-3-2003.
- Palestra sobre Ética. São Paulo, SP, 20-8-2003.
- Palestra sobre Gerenciando a sua Carreira em Tempos Turbulentos. São Paulo, SP, 28-5-2003.
- Palestra sobre Gestão do Conhecimento. São Paulo, SP, 22-10-2003.
- Palestra sobre Hedge Funds Strategies for Brazilian Funds. São Paulo, SP, 19-8-2003.
- Palestra sobre Meio Ambiente. São Paulo, SP, 23-7-2003.
- Palestra sobre Mudança na Gestão de Pessoas. São Paulo, SP, 21-3-2003.
- Palestra sobre Novo Modelo de Administração Hoteleira. São Paulo, SP, 11-8-2003.
- Palestra sobre O Empresário e a Ética. São Paulo, SP, 22-10-2003.
- Palestra sobre Robinson Crusoe e Macunaima: um Ensaio sobre Eficiência, Justiça e Racionalidade Econômica. São Paulo, SP, 5-6-2003.
- Palestra sobre Tecnologia da Informação. São Paulo, SP, 16-3-2003.
- Palestras sobre Doing Business in Brazil. São Paulo, SP, 17 a 22-3-2003.
- Prêmio Acadêmico EAESP Procter & Gamble. São Paulo, SP, 9-6-2003.
- I Prêmio EAESP de Responsabilidade Social no Varejo. São Paulo, SP, 4-8-2003.
- Prêmio Nacional de Gestão em Saúde. São Paulo, SP, 4-6 a 19-12-2003.
- Prêmio POI — Departamento de Produção e Operações — para Projetos em Operações. São Paulo, SP, 6-5-2003.

- ❑ XLVII Seminário Anual de Planejamento (SAP). Campos do Jordão, SP, 12 a 14-12-2003.
- ❑ Seminário sobre Marketing Cultural e Patrocínio. São Paulo, SP, 20-11-2003.
- ❑ Seminário Brasil: Riscos e Oportunidades da Integração na Economia Mundial. São Paulo, SP, 4-11-2003.
- ❑ Seminário sobre Método em Economia. São Paulo, SP, 29-4-2003.
- ❑ Seminário de Sustentabilidade 2003. São Paulo, SP, 4-11-2003.
- ❑ Seminário sobre Mudanças no Perfil dos Dirigentes Públicos no Brasil e o Desenvolvimento de Competências de Direção. São Paulo, SP, 27-3-2003.
- ❑ Seminário Internacional sobre Performance Measurement and the Regulation of Infrastructure Industries. São Paulo, SP, 8-12-2003.
- ❑ Seminário sobre O Crescimento da Dívida Líquida do Setor Público: a Influência dos Juros. São Paulo, SP, 24-4-2003.
- ❑ Seminário Medindo Confiança: um Experimento no Brasil. São Paulo, SP, 22-10-2003.
- ❑ Seminário sobre O Futuro do Varejo: Inovação e Reinvenção. São Paulo, SP, 7-8-2003.
- ❑ Seminário Potencializando as Vendas do Varejo no Natal. São Paulo, SP, 22 e 23-10-2003.
- ❑ Seminário sobre O Projeto Fome Zero. São Paulo, SP, 10-4-2003.
- ❑ III Seminário RAE de Gestão Empresarial. São Paulo, SP, 29-5-2003.
- ❑ Seminário sobre Operações Estruturadas com Títulos Públicos Cambiais: Oportunidades e Riscos na Gestão de Fundos de Investimento e Carteiras Próprias. São Paulo, SP, 23-4-2003.
- ❑ IV Seminário RAE de Gestão Empresarial — Estratégias de Marketing. São Paulo, SP, 6-11-2003.
- ❑ Seminário sobre Os Critérios de Avaliação da Pós-Graduação da Capes. São Paulo, SP, 20-2-2003.
- ❑ Seminário sobre Acesso ao Sistema Financeiro Nacional. São Paulo, SP, 19 a 21-11-2003.
- ❑ Seminário sobre Os Diferenciais de Salário Público/Privado e a Determinação dos Salários no Setor Público. São Paulo, SP, 8-5-2003.
- ❑ Seminário sobre Construção da Autoridade Monetária e a Democracia: a Experiência Brasileira no Contexto da Integração Econômica em Escala Global. São Paulo, SP, 9-9-2003.
- ❑ Seminário sobre Panorama Internacional do Varejo de Moda. São Paulo, SP, 13-11-2003.
- ❑ Seminário sobre Direito Societário e o Novo Código Civil. São Paulo, SP, 22-5-2003.
- ❑ Seminário sobre Pesquisa em Marketing Internacional. São Paulo, SP, 11-4-2003.
- ❑ Seminário sobre Economia Solidária e Políticas Públicas: Interações e Problemáticas. São Paulo, SP, 22-5-2003.
- ❑ Seminário sobre Política Monetária Recente: Alguns Aspectos Teóricos. São Paulo, SP, 12-11-2003.
- ❑ Seminário sobre Guerra e Humanidade. São Paulo, SP, 21-5-2003.
- ❑ Seminário sobre Programas de Renda Mínima. São Paulo, SP, 20-11-2003.

- Seminário sobre Reforma da Previdência. São Paulo, SP, 6-11-2003.
 - Seminário sobre Regulação do Setor Elétrico. São Paulo, SP, 20-5-2003.
 - Seminário sobre Regulação no Brasil e Referências Internacionais: Aspectos Político-Institucionais. São Paulo, SP, 26-11-2003.
 - Seminário sobre Risk and Incentives with Multitask. São Paulo, SP, 5-11-2003.
 - Seminário sobre Sistema Eleitoral e Gestão dos Hospitais Públicos. São Paulo, SP, 23-10-2003.
 - Seminário sobre Sistemas de Informações Locais e Acessibilidade a Dados Públicos pela Internet. São Paulo, SP, 22-5-2003.
 - Seminário sobre Sucessão na Empresa Familiar e as Alterações do Novo Código Civil. São Paulo, SP, 30-10-2003.
 - Seminário sobre Tecnologia de Informação nas Empresas e o Desempenho Empresarial. São Paulo, SP, 23-9-2003.
 - Seminário sobre Temas Atuais de Direito Tributário. São Paulo, SP, 5-12-2003.
 - Seminário sobre The Impact of Cash Transfers on Child Labor and School Attendance in Brazil. São Paulo, SP, 19-11-2003.
 - VI Simpoi — Simpósio de Administração da Produção, Logística e Operações Internacionais. São Paulo, SP, 14 a 16-10-2003.
 - X Simpósio Interdisciplinar de Estudos Greco-Romanos — Platão — Século IV a.C.-Século XXI d.C. São Paulo, SP, 12 a 16-5-2003.
 - II Simpósio Nacional de Qualidade de Ensino e Administração. São Paulo, 16 e 17-5-2003.
 - III Simpósio sobre o Renascimento. São Paulo, SP, 8 a 12-9-2003.
 - Workshop sobre Avaliação da Qualidade Intrínseca dos Produtos de Marca Própria do Varejo Alimentar da Inglaterra. São Paulo, SP, 25-4-2003.
 - Workshop sobre Confiança e Comércio Eletrônico. São Paulo, SP, 7-11-2003.
 - Workshop sobre Modelo de Shopping Center Virtual. São Paulo, SP, 24-11-2003.
 - Workshop sobre O Caso dos Casos. São Paulo, SP, 29-4-2003.
 - Workshop sobre Tecnologia de Informação no Varejo. São Paulo, SP, 24-10-2003.
 - Workshop sobre The Double Effect in World Business. São Paulo, SP, 23 e 24-1-2003.
- Co-promoção*
- Apresentação do Guia de Fundos Exame para Empresas, co-promovida pela Revista *Exame*. São Paulo, SP, 22-5-2003.
 - VI Congresso Latino-Americano de Ética e Governança Corporativa, co-promovido pela Associação Latino-Americana de Ética, Negócios e Economia (Alene). São Paulo, SP, 16 a 18-7-2003.
 - Encontro de Líderes Empresariais — Lide, co-promovido pela Dória Associados. São Paulo, SP, 25-8-2003.
 - IV Feira de Intercâmbio, co-promovida pela Associação Alumni, Goethe Institut, Aliança Francesa e Consulado da Nova Zelândia. São Paulo, SP, 14-10-2003.
 - II Fórum de Presidentes, co-promovido pela Insight Solutions. São Paulo, SP, 30-10-2003.

- ❑ Lançamento do Orçamento Participativo 2004, co-promovido pela Prefeitura Municipal de São Paulo. São Paulo, SP, 7-3-2003.
- ❑ Premiação Gestão Pública e Cidadania — Ciclo 2003, co-promovida pela Fundação Ford. Rio de Janeiro, RJ, 5-12-2003.
- ❑ I Simpósio sobre Direito Empresarial e o Novo Código Civil, co-promovido pela OAB-SP. São Paulo, SP, 18 a 22-8-2003.
- ❑ Summer Institute for Business Faculty, co-promovido pela Universidade da Carolina do Norte. São Paulo, SP, 15 a 18-6-2003.
- ❑ Workshop La-Bell — Latin America Business Environment Learning Leadership, co-promovido pelo World Resources Institute (WRI) e Instituto Brasileiro de Educação em Negócios Sustentáveis (Ibens). São Paulo, SP, 13 e 14-11-2003.
- ❑ XXXVIII Assembleia Anual de Cladea. Lima, Peru, 21 a 24-10-2003. (João Mário Csillag, expositor.)
- ❑ Audiência Pública no Parlamento Alemão. Berlim, Alemanha, 2-4-2003. (Paulo Nogueira Batista Júnior, palestrante.)
- ❑ Audiência Pública para Instruir a Tramitação da Proposta de Emenda à Constituição nº 41 de 2003 — Reforma Tributária, promovida pelo Comitê de Constituição e Justiça e de Redação da Câmara dos Deputados. Brasília, DF, 20-5-2003. (Roberto Quiroga Mosquera, expositor.)
- ❑ Audiência Pública sobre Regulação e Contratos de Concessão dos Serviços de Distribuição de Gás Natural no Estado de São Paulo. São Paulo, SP, 15-9-2003. (Claudio Vilar Furtado, palestrante.)
- ❑ Auto-atendimento 2003. São Paulo, SP, 13 e 14-10-2003. (Eduardo Henrique Diniz, conferencista.)

Participação

- ❑ 2003 Euram Conference. Milão, Itália, 3 a 5-4-2003. (Thomaz Wood Júnior, expositor.)
- ❑ 2003 Superannuation Colloquium. Sydney, Austrália, 7 e 8-7-2003. (Flávio Marcílio Rabelo, conferencista.)
- ❑ ABF Franchising Expo 2003. São Paulo, SP, 4 a 7-6-2003. (Tadeu Francisco Masano, palestrante.)
- ❑ Academy of Management Annual Conference. Seattle, WA, 1 a 6-8-2003. (Beatriz Maria Braga Lacombe, Flávio Carvalho de Vasconcelos, Luiz Artur Ledur Brito e Luís Guilherme Galeão da Silva, Thomaz Wood Júnior, expositores; Sigmar Malvezzi, conferencista.)
- ❑ XXIII Annual International Conference — Strategic Management Society. Baltimore, EUA, 9 a 12-11-2003. (Luiz Artur Ledur Brito, expositor.)
- ❑ Balas Annual Meetings 2003: Managing in Turbulent Times: Lessons from Latin American Business. São Paulo, SP, 9 a 12-4-2003. (Maria Cecília Coutinho de Arruda, palestrante; Eduardo Henrique Diniz, Érico Veras Marques, João Mário Csillag, Luís Guilherme Galeão da Silva, Luiz Carlos Di Serio e Maria Irene Stocco Betiol, expositores; Nicolau André de Miguel, conferencista.)
- ❑ Basiléia II — os Desafios da Implementação. São Paulo, SP, 4-9-2003. (João Carlos Douat, mediador.)
- ❑ BPI — Business Process Integration. Campinas, SP, 4-3-2003. (Norberto Antonio Torres, palestrante.)
- ❑ Brazil Competitiveness Meeting. São Paulo, SP, 26 e 27-6-2003. (Gesner José de Oliveira Filho, debatedor.)

- Brazil Week 2003. Austin, Texas, 31-3 a 4-4-2003. (Alberto Luiz Albertin, palestrante.)
- I Brazil Week at Harvard. Cambridge, MA, 8 a 11-4-2003. (Ana Cristina Braga Martes, debatedora.)
- Breakfast Business Meeting. Alphaville-Barueri, SP, 4-9-2003. (Marilson Alves Gonçalves, palestrante.)
- Campanha Jubileu Sul Brasil — XI Plenária Social sobre a Alca. São Paulo, SP, 7-4-2003. (Paulo Nogueira Batista Júnior, palestrante.)
- Ciclo de Actos de la Cátedra Bolívar 2002-2003. Santiago de Compostela, 1-1 a 30-6-2003. (Fabio Gallo Garcia, conferencista.)
- Ciclo de Conferências do Instituto Municipal de Ensino Superior de São Caetano do Sul (Imes). São Caetano do Sul, SP, 4-4-2003. (Francisco Humberto Vignoli, conferencista.)
- Ciclo de Debates Ibrac-USP São Paulo, SP, 28-5-2003. (Paula Andrea Forgioni Bucciolli, debatedor.)
- Ciclo de Debates sobre o Novo Código Civil. São Paulo, SP, 1 a 4-9-2003. (Anna Maria Martins, debatedora.)
- I Ciclo de Palestras em Administração. Osasco, SP, 31-3 a 4-4-2003. (Nicolau André de Miguel, palestrante.)
- Ciclo de Palestras sobre Administração Industrial. São José do Rio Preto, SP, 23 a 30-8-2003. (Dagoberto Hélio Lorenzetti, palestrante.)
- IV Ciclo de Palestras Ufscar, promovida pela UFSCar. São Carlos, SP, 9 a 12-6-2003. (Luiz Carlos Di Serio, palestrante.)
- XXVII Clínica de Shopping Centers. São Paulo, SP, 11-11-2003. (Tadeu Francisco Masano, palestrante.)
- II Colóquio Internacional sobre Análise de Organizações: Perspectivas Latinas. Salvador, BA, 18 e 19-6-2003. (Maria Ester de Freitas, palestrante.)
- IX Colóquio Internacional sobre Poder Local: Gestão XXI, Gestão Social e Gestão do Desenvolvimento. Salvador, BA, 15 a 19-6-2003. (Marta Ferreira Santos Farah, expositora; Peter Kevin Spink, expositor e mediador.)
- Comdex SP. São Paulo, SP, 18 a 22-8-2003. (Norberto Antonio Torres, conferencista.)
- Comexlog — Comissão Executiva de Logística e Qualidade. São Paulo, SP, 21-8-2003. (Manoel de Andrade e Silva Reis, palestrante.)
- Comitê de Marketing da Câmara Americana de Comércio. São Paulo, SP, 19-5-2003. (Tadeu Francisco Masano, palestrante.)
- Comitê Jurídico da Câmara Ítalo-Brasileira de Comércio e Indústria. São Paulo, SP, 11-3-2003. (Fábio de Campos Lilla, palestrante.)
- III Conape — Congresso Nacional de Perícias Judiciais. São Paulo, SP, 2 a 4-7-2003. (Roberto Carvalho Cardoso, palestrante.)
- V Conefisp — Congresso Estadual dos Auditores Fiscais da Previdência Social. Atibaia, SP, 10 a 13-4-2003. (Paulo Nogueira Batista Júnior, palestrante.)
- Conferência Économique à IEP. Bordeaux, França, 27 e 28-11-2003. (Luiz Carlos Bresser Gonçalves Pereira, conferencista.)

- ❑ I Conference on Pension Funds Regulation and Supervision in Latin America. São José, 10 e 11-7-2003. (Flávio Marcílio Rabelo, conferencista.)
- ❑ Conferência da Faculdade Latino-Americana de Ciências Sociais. Quito, Equador, 20 a 23-9-2003. (Eduardo Matarazzo Suplicy, palestrante.)
- ❑ LXXIV Conferência Distrital do Rotary International: Integração do Social, promovida pela Rotary International. Embu das Artes, SP, 22 a 25-5-2003. (Roberto Quiroga Mosquera, conferencista.)
- ❑ Conferência Fian-BIC. Manila, Filipinas, 12 a 17-11-2003. (Eduardo Matarazzo Suplicy, palestrante.)
- ❑ Conferência sobre Fútbol, Futebol, Soccer: Football in the Americas. Londres, Reino Unido, 30 e 31-10-2003. (Antonio Carlos Kfoury Aidar, conferencista; Maria Irene Stocco Betiol, expositora.)
- ❑ Conferência sobre Mundialização e Sociedade: Crítica e Construção do Presente. São Paulo, SP, 15 e 16-5-2003. (Luiz Carlos Bresser Gonçalves Pereira, conferencista.)
- ❑ Conferência sobre Os 70 Anos do Centro de Cultura Social. São Paulo, SP, 29-3-2003. (Antonio José Romera Valverde, conferencista.)
- ❑ Conferência sobre Relacionamento com Clientes: Estratégias de Sucesso em Serviços Financeiros ao Consumidor. São Paulo, SP, 27 e 28-11-2003. (Norberto Antonio Torres, conferencista.)
- ❑ Conferência sobre Transformações no Trabalho na Era Virtual, promovida pela Faculdade de Psicologia da Universidade Presbiteriana Mackenzie. São Paulo, SP, 7-5-2003. (Sigmar Malvezzi, conferencista.)
- ❑ Conferência sobre Transição para a Democracia. São Paulo, SP, 17-3-2003. (Luiz Carlos Bresser-Pereira, debatedor; George Avelino Filho, mediador.)
- ❑ Congreso de Mercadeo en Servicios de Salud. Bogota, Colombia, 2 a 4-10-2003. (Marcos Henrique Nogueira Cobra, conferencista.)
- ❑ VIII Congreso Internacional del Clad sobre la Reforma del Estado y de la Administración Pública. Panamá, 28 a 31-10-2003. (Regina Silvia Viotto Monteiro Pacheco, expositora.)
- ❑ XIV Congreso Nacional de Psicología del Trabajo y XI Iberoamericano de Recursos Humanos, promovidos pela Ingeniería de Grupos Efectivos, S.C. Acapulco, México, 19 a 22-6-2003. (Sigmar Malvezzi, palestrante.)
- ❑ Congresso Anual da Sociedade Brasileira de Gestão do Conhecimento (SBGC). São Paulo, SP, 12 a 14-11-2003. (Fernando de Souza Meirelles e Jean Jacques Salim, expositores; Chu Shao Yong, expositor e debatedor.)
- ❑ Congresso Anual da Sociedade de Usuários de Informática e Telecomunicações (Sucessu). Salvador, BA, 22 a 24-4-2003. (Norberto Antonio Torres, expositor.)
- ❑ Congreso Avances 2003 — Los Líderes Frente a las Tendencias del Cambio y la Transformación Organizacional. Cali, Colombia, 19 a 21-3-2003. (Sigmar Malvezzi, palestrante.)
- ❑ XXXI Congresso Brasileiro de Agências de Viagens e Exposição de Turismo, promovido pela Abav. Rio de Janeiro, RJ, 22 a 26-10-2003. (Manoel Amiratti Perez, debatedor e palestrante.)
- ❑ V Congresso Brasileiro de Auditoria Médico-Hospitalar. São Paulo, SP, 12 e 13-6-2003. (Ana Maria Malik, palestrante.)

- XXVI Congresso Brasileiro de Ciências da Comunicação. Belo Horizonte, MG, 4 a 7-9-2003. (José Carlos Garcia Durand, expositor.)
- I Congresso Brasileiro de Direito do Terceiro Setor. São Paulo, SP, 27-6-2003. (Roberto Quiroga Mosquera, palestrante.)
- I Congresso Brasileiro de Marketing e Comunicação para Instituições de Ensino. São Paulo, SP, 12 a 14-6-2003. (Marcos Henrique Nogueira Cobra, conferencista.)
- III Congresso Brasileiro de Regulação de Serviços Públicos. Gramado, RS, 25 a 28-5-2003. (Arthur Barrionuevo Filho, palestrante.)
- VII Congresso Brasileiro de Saúde Coletiva. Brasília, DF, 29-7 a 2-8-2003. (Ana Maria Malik, expositora.)
- XI Congresso Brasileiro de Sociologia, promovido pela Sociedade Brasileira de Sociologia. Campinas, SP, 1 a 5-9-2003. (Gisela Black Taschner, expositora.)
- XXIII Congresso Brasileiro de Turismo. Recife, PE, 27 a 30-5-2003. (Marília Gomes dos Reis AnSarah, palestrante.)
- XXIV Congresso Brasileiro dos Fundos de Pensão. São Paulo, SP, 27 a 29-10-2003. (Flávio Marcilio Rabelo, palestrante.)
- Congresso Corte & Conformação de Metais 2003. São Paulo, SP, 21 a 23-10-2003. (Luiz Carlos Di Serio, palestrante.)
- VII Congresso da Abin. Brasília, DF, 2 e 3-7-2003. (Eduardo Matarazzo Suplicy, palestrante.)
- XIV Congresso da Associazione Latina per l'Analisi dei Sistemi Sanitari (Alass). Lugano, Itália, 25 a 27-9-2003. (Ana Maria Malik, expositora.)
- I Congresso de Captação de Recursos e Sustentabilidade para Organizações Ligadas a Instituições Religiosas, promovido pelo Instituto Presbiteriano Mackenzie. São Paulo, SP, 13 a 15-3-2003. (Roberto Quiroga Mosquera, palestrante.)
- II Congresso de Fundos de Investimento, promovido pela Associação Nacional dos Bancos Internacionais de Desenvolvimento (Anbid). São Paulo, SP, 27 e 28-5-2003. (Roberto Quiroga Mosquera, palestrante.)
- V Congresso de Postos Revendedores de Combustíveis de Minas Gerais. Belo Horizonte, MG, 6 e 7-11-2003. (Gesner José de Oliveira Filho, palestrante.)
- VI Congresso de Qualidade para Serviços Hospitalares. São Paulo, SP, 28 a 31-10-2003. (José Manoel de Camargo Teixeira, expositor e mediador; João Mário Csillag, mediador.)
- II Congresso de Responsabilidade Social, Terceiro Setor e Voluntariado. Goiânia, GO, 27 a 29-5-2003. (Luiz Carlos Merege, palestrante.)
- VI Congresso Febraban de Recursos Humanos. São Paulo, SP, 17 e 18-10-2003. (Jean Jacques Salim, conferencista.)
- II Congresso Interamericano de Psicologia da Saúde: Corpo e (In)Satisfação, promovido pela Divisão de Psicologia do Instituto Central do HC da FMUSP. São Paulo, SP, 19 a 21-6-2003. (José Roberto Montes Heloani, mediador.)
- X Congresso Internacional de Educação a Distância. Porto Alegre, RS, 30-9 a 3-10-2003. (Fernando de Souza Meirelles, expositor.)
- XIII Congresso Internacional de Redes de Comunicação e Tecnologia da Informação. São Paulo, SP, 25 a 28-3-2003. (Claudio Vilar Furtado, conferencista.)

- I Congresso Internacional de Soluções Integradas Para Feiras e Eventos, promovido pela Feira & Cia. São Paulo, SP, 14 a 16-4-2003. (Antonia Marisa Canton, palestrante.)
- Congresso KM Brasil 2003. São Paulo, SP, 12 a 14-11-2003. (Belmiro do Nascimento João, expositor.)
- VI Congresso Latino-Americano de Ética, Negócios e Economia. São Paulo, SP, 16 a 18-7-2003. (Maria Cecília Coutinho de Arruda, expositora.)
- XXVIII Congresso Médico Universitário. Brasília, DF, 11-8-2003. (Eduardo Matarazzo Suplicy, palestrante.)
- Congresso Nacional de Direito Bancário. São Paulo, SP, 11 e 12-8-2003. (Roberto Quiroga Mosquera, palestrante.)
- IX Conip — Congresso de Informática Pública. São Paulo, SP, 11 a 13-6-2003. (Eduardo Henrique Diniz, palestrante.)
- Convenção de Vendas, promovida pela Focking Participações Ltda. Taubaté, SP, 25 a 29-11-2003. (Paulo Nogueira Batista Júnior, palestrante.)
- Donor's Forum and Capacity Building Needs and Tools for Civil Society Organisations. Genebra, Suíça, 20-2-2003. (Gesner José de Oliveira Filho, palestrante.)
- Eaepe 2003 — The Information Society: Understanding its Institutions. Maastricht, 7 a 10-11-2003. (Luiz Carlos Bresser Gonçalves Pereira, conferencista.)
- XXVII Encontro Anual da Associação Nacional de Pós-Graduação em Ciências Sociais (Anpocs). Caxambu, MG, 21 a 25-10-2003. (George Avelino Filho, expositor; Luiz Carlos Bresser Gonçalves Pereira, debatedor.)
- XXV Encontro Brasileiro de Econometria. Porto Seguro, BA, 10 a 12-12-2003. (Adriana Schor, expositora.)
- I Encontro Brasileiro de Logística Têxtil. São Paulo, SP, 6-8-2003. (Orlando Cattini Júnior, conferencista.)
- XXIV Encontro Ciee do Terceiro Setor. São Paulo, SP, 12-12-2003. (Roberto Quiroga Mosquera, palestrante.)
- XXVII Encontro da Associação Nacional de Programas de Pós-Graduação em Administração (Anpad). Atibaia, SP, 20 a 24-9-2003. (Alberto Luiz Albertin e Maria Irene Stocco Betiol, debatedores e mediadores; Ana Cristina Braga Martes, Ana Maria Malik, André Luís de Castro Moura Duarte, Beatriz Maria Braga Lacombe, Belmiro do Nascimento João, Érico Veras Marques, Fernando Luiz Abrucio, Fernando de Souza Meirelles, Flávio Carvalho de Vasconcelos, George Avelino Filho, George Bedinelli Rossi, Gesner José de Oliveira Filho, Isabella Francisca Freitas Gouveia de Vasconcelos, Jaci Corrêa Leite, João Mário Csillag, José Carlos Garcia Durand, Maria Cecília Coutinho de Arruda, Moacir de Miranda Oliveira Júnior, Ricardo Fasti de Souza, Sérgio Túlio Prado Júnior, Stavros Panagiotis Xanthopoulos e Wilton de Oliveira Bussab, expositores; Luiz Artur Ledur Brito, Maria José Tonelli, Maria Rita Garcia Loureiro Durand, Richard Saito, Susana Carla Farias Pereira e Tales Andreassi, expositores e debatedores.)
- Encontro da Frente Empresarial para o Desenvolvimento de Itaquaquecetuba. Itaquaquecetuba, SP, 27-5-2003. (Sergio Luiz Gonçalves Pereira, palestrante.)
- I Encontro de Avaliação Institucional. São Paulo, SP, 29-4-2003. (Peter Kevin Spink, palestrante.)

- I Encontro de Estudos Estratégicos. Curitiba, PR, 18 a 20-5-2003. (Sérvio Túlio Prado Júnior e Flávio Carvalho de Vasconcelos, expositores.)
- Encontro de Formação Acadêmica, promovido pelo Centro Universitário Salesiano de São Paulo. Campos do Jordão, SP, 23 a 25-1-2003. (Sigmar Malvezzi, palestrante.)
- XII Encontro de Iniciação Científica PUC-SP São Paulo, SP, 15 a 17-10-2003. (Anita Kon, mediadora.)
- II Encontro de Logística. São Caetano do Sul, SP, 26 e 27-5-2003. (Manoel de Andrade e Silva Reis, palestrante.)
- VI Encontro de Negócios Duke Energy Brasil. São Paulo, SP, 15-10-2003. (Gesner José de Oliveira Filho, palestrante.)
- I Encontro de Profissionais Ligados à Ética Empresarial. São Paulo, SP, 12-2-2003. (Maria Cecília Coutinho de Arruda, palestrante.)
- III Encontro de Profissionais Ligados à Ética Empresarial. São Paulo, SP, 25-4-2003. (Maria Cecília Coutinho de Arruda, palestrante.)
- VI Encontro de Propriedade Industrial e Comercialização de Tecnologia. Rio de Janeiro, RJ, 7 a 9-7-2003. (Maurício Curvelo de Almeida Prado, palestrante.)
- I Encontro de Psicologia Social e Institucional da UEL — Ética e Prática do Psicólogo, promovido pela UEL. Londrina, PR, 17 e 18-3-2003. (José Roberto Montes Heloani, palestrante.)
- Encontro do Sebrae Nacional. Brasília, DF, 28 a 30-7-2003. (Chu Shao Yong, palestrante.)
- Encontro dos Pesquisadores da Edesp. São Paulo, SP, 11-11-2003. (Wilton de Oliveira Bussab, conferencista.)
- Encontro dos Servidores e Gestores Públicos de Jacareí. Jacareí, SP, 8-8-2003. (Eduardo Matarazzo Suplicy, palestrante.)
- XVII Encontro Estadual Apase — Supervisores de Magistério. Águas de São Pedro, SP, de 3 a 6-6-2003. (Antonio José Romera Valverde, palestrante.)
- Encontro Gerencial. São Paulo, SP, 5-11-2003. (Gesner José de Oliveira Filho, palestrante.)
- VI Encontro Internacional sobre o Pragmatismo. São Paulo, SP, 3 a 6-11-2003. (Antonio José Romera Valverde, conferencista e mediador.)
- III Encontro na Ágora. Santo André, SP, 25-9-2003. (Antonio José Romera Valverde, conferencista.)
- XII Encontro Nacional da Abrapso, promovido pela Associação Brasileira de Psicologia Social. Porto Alegre, RS, 14 a 17-10-2003. (Luís Guilherme Galeão da Silva, expositor; Maria Irene Stocco Betiol, conferencista.)
- X Encontro Nacional da Associação dos Programas de Planejamento Urbano e Regional (Anpur). Belo Horizonte, MG, 25 a 30-5-2003. (Ruben Cesar Keinert, debatedor.)
- XXV Encontro Nacional das Instituições de Crédito, Financiamento e Investimento. São Paulo, SP, 20-8-2003. (Marcelo Mansur Haddad, palestrante.)
- XXXI Encontro Nacional de Economia (Anpec). Porto Seguro, BA, 9 a 12-12-2003. (Gesner José de Oliveira Filho, palestrante.)
- VIII Encontro Nacional de Economia Política. Florianópolis, SC, 17 a 20-6-2003. (Luiz Carlos Bresser Gonçalves Pereira, expositor e mediador.)

- ❑ VIII Encontro Nacional de Estudos do Trabalho. São Paulo, SP, 13 a 16-10-2003. (Anita Kon, debatedora.)
- ❑ VII Encontro Nacional de Gestão de Riscos. São Paulo, SP, 3 e 4-6-2003. (Abraham Laredo Sicsú e João Carlos Douat, palestrantes.)
- ❑ VII Encontro Nacional de Gestão Empresarial e Meio Ambiente (Engema). São Paulo, SP, 10 a 12-11-2003. (Fernando Mindlin Serson e George Bedinelli Rossi, expositores; Carmen Augusta Varela, mediadora.)
- ❑ XII Encontro Nacional de ONG/Aids. São Paulo, SP, 15 a 18-6-2003. (Luiz Carlos Merege, debatedor.)
- ❑ VII Encontro Nacional de Turismo com Base Local. Ilhéus, BA, 4 a 7-11-2003. (Marília Gomes dos Reis AnSarah, mediadora.)
- ❑ Encontro Sergipano de Estudantes de Ciências Contábeis. Aracaju, SE, 26 a 28-3-2003. (José Pereira da Silva, palestrante.)
- ❑ III Encuentro Internacional de Finanzas. Santiago de Chile, 9 e 10-1-2003. (Alberto Sanyuan Suen, Fabio Gallo Garcia e Richard Saito, conferencistas.)
- ❑ II Eneap — Encontro Nacional de Estudantes de Administração Pública. São Paulo, SP, 2 a 6-7-2003. (Eduardo Matarazzo Suplicy e Regina Silvia Viotto Monteiro Pacheco, palestrantes; Ricardo Rocha Brito Bresler, conferencista.)
- ❑ Energy and Natural Resources Law Conference 2003. Rio de Janeiro, RJ, 19 e 20-5-2003. (Gesner José de Oliveira Filho, conferencista.)
- ❑ EurOMA and POMS International Conference. Como, Itália, 16 a 18-6-2003. (João Mário Csillag e Luiz Carlos Di Serio, expositores.)
- ❑ European Applied Business Research Conference, 9 a 13-6-2003. (Alberto Sanyuan Suen, conferencista.)
- ❑ XI European Conference on Information Systems. Nápoles, Itália, 19 a 21-7-2003. (Maira de Cassia Petrini, conferencista.)
- ❑ European Conference on IT Evaluation — Ecite 2003. Madri, Espanha, 25 e 26-9-2003. (Eduardo Henrique Diniz, expositor.)
- ❑ European Public Choice Society Annual Meeting 2003. Aarhus, 23 a 28-4-2003. (Marcos Fernandes Gonçalves da Silva, conferencista.)
- ❑ VIII European Workshop on Efficiency and Productivity Analysis. Oviedo, 24 a 27-9-2003. (Jorge Oliveira Pires, expositor.)
- ❑ ExpoManagement. São Paulo, SP, 3 a 5-11-2003. (Alberto Luiz Albertin, palestrante.)
- ❑ VIII Feira das Profissões. São Paulo, SP, 30-8-2003. (Mauro Tapias Gomes, palestrante.)
- ❑ IV Foro de Evaluación del Talento Humano. México, 14 a 16-11-2003. (Sigmar Malvezzi, palestrante.)
- ❑ I Foro Latinoamericano de Turismo Alas. Arequipa, Peru, 4 a 7-11-2003. (Gisela Black Taschner, conferencista.)
- ❑ I Fórum Brasil de Administração. Salvador, BA, 22 e 23-5-2003. (André Torres Urdan, conferencista.)
- ❑ XV Fórum Brasileiro de Tendências e Responsabilidade Social no Varejo. Brasília, DF, 15-10-2003. (Jacob Jacques Gelman, palestrante.)
- ❑ II Fórum Brasileiro sobre a Reforma do Estado. Salvador, BA, 7 a 9-8-2003. (Luiz Carlos Bresser Gonçalves Pereira, conferencista.)

- Fórum das Lideranças Nacionais pela Concertação. Belo Horizonte, MG, 17 e 18-9-2003. (Fernando Maida Dall'Acqua, debatedor.)
- Fórum de Concessões e PPP. São Paulo, SP, 9 e 10-6-2003. (Gesner José de Oliveira Filho, palestrante.)
- III Fórum de Debates Ceaf, promovido pelo Centro de Estudos e Assistência à Família. São Paulo, SP, 6 e 7-9-2003. (Luiz Carlos Bresser Gonçalves Pereira, palestrante.)
- Fórum de Marketing Industrial 2003. São Paulo, SP, 9 e 10-9-2003. (Sigmar Malvezzi, palestrante.)
- Fórum de Previdência Complementar. São Paulo, SP, 6-10-2003. (Flávio Marcílio Rabelo, palestrante.)
- Fórum de Responsabilidade Social Empresarial: Empreendedorismo Social. Vitória, ES, 20 a 21-5-2003. (Luiz Carlos Meregé, palestrante.)
- Fórum do Futebol. São Paulo, SP, 4 e 5-12-2003. (Fernando Maida Dall'Acqua, mediador.)
- I Fórum Internacional de Renovação de Empresas. São Paulo, SP, 10 e 11-9-2003. (Gesner José de Oliveira Filho, palestrante.)
- I Fórum Internacional de *Venture Capital* e *Private Equity* — Brasil. São Paulo, SP, 17-11-2003. (Flávio Marcílio Rabelo, mediador.)
- II Fórum Local: Universidade e Cidadania. São Paulo, SP, 23 a 26-9-2003. (Marta Ferreira Santos Farah, palestrante.)
- Fórum Permanente do Terceiro Setor: Revisão dos Avanços e Obstáculos Observados nos Últimos Cinco Anos. São Paulo, SP, 25-3-2003. (Luiz Carlos Meregé, debatedor.)
- Fórum sobre Planejamento Estratégico para Entidades Sociais. São José dos Campos, SP, 22-3-2003. (André Torres Urdan, palestrante.)
- Fórum sobre Varejo Virtual. São Paulo, SP, 13-11-2003. (George Bedinelli Rossi, mediador.)
- III Fórum Social Mundial 2003. Porto Alegre, RS, 24 a 27-1-2003. (Marta Ferreira Santos Farah, Paulo Nogueira Batista Júnior e Peter Kevin Spink, palestrantes.)
- I Fórum Universitário Pearson — Semana Pearson de Educação. São Paulo, SP, 14-7-2003. (Roberto Carvalho Cardoso, palestrante e debatedor.)
- III Ifip Conference on E-Commerce, E-Business and E-Government. São Paulo, SP, 21 a 24-9-2003. (Norberto Antonio Torres, conferencista.)
- XXIX Interamerican Congress of Psychology. Lima, Peru, 13 a 18-7-2003. (Sigmar Malvezzi, palestrante.)
- International Competition Network Annual Conference. Merida, México, 23 a 25-6-2003. (Gesner José de Oliveira Filho, palestrante.)
- III International Conference, promovida pela Iberoamerican Academy of Management. São Paulo, SP, 7 a 10-12-2003. (André Luís de Castro Moura Duarte, Beatriz Maria Braga Lacombe, Chu Shao Yong, Fábio Luiz Mariotto, Fernando de Souza Meirelles, Flávio Carvalho de Vasconcelos, George Bedinelli Rossi, Isabela Baleeiro Curado, Isabella Francisca Freitas Gouveia de Vasconcelos, João Mário Csillag, Leão Roberto Machado de Carvalho, Luiz Artur Ledur Brito, Luiz Carlos Di Serio, Marcelo Marinho Aidar, Maria Cecilia Coutinho de Arruda, Mario Aquino Alves, Mauro Sampaio, Moacir de Miranda Oliveira Junior, Sigmar Malvezzi, Susana Carla Farias Pereira e Thomaz Wood Júnior, expositores; George Avelino Filho, expositor e me-

- diador; Luiz Artur Ledur Brito, mediador em mesa-redonda; Alberto Luiz Albertin, Flávio Marcílio Rabelo e Marta Ferreira Santos Farah, mediadores.)
- XXIV International Congress of the Latin American Studies Association (Lasa) 2003. Dallas, Texas, 27 a 29-3-2003. (Luiz Carlos Bresser Gonçalves Pereira, debatedor e palestrante.)
 - III International Global Compact Learning Forum Meeting. Belo Horizonte, MG, 9 a 11-12-2003. (Maria Cecília Coutinho de Arruda, palestrante.)
 - XIX Ipsa World Congress. Durban, África do Sul, 29-6 a 4-7-2003. (Kurt Eberhart von Mettenheim, expositor e debatedor; Maria Rita Garcia Loureiro Durand, expositora.)
 - I Jornada Acadêmica do Senac, promovida pelo Senac de Turismo e Hotelaria. Águas de São Pedro, SP, 7-6-2003. (Antonia Marisa Canton, debatedora.)
 - II Jornada Beneficente de Radioterapia do Inrad HC-FMUSP. São Paulo, SP, 30-8-2003. (José Manoel de Camargo Teixeira, mediador.)
 - I Jornada da Qualidade IDPC/FAJ. São Paulo, SP, 9-5-2003. (Ana Maria Malik, conferencista.)
 - II Jornada de Pesquisadores. São Paulo, SP, 30-8-2003. (Sigmar Malvezzi, palestrante.)
 - V Jornada de Trajetórias Profissionais do Curso de Poli. São Paulo, SP, 15-6-2003. (Antonio José Romera Valverde, palestrante.)
 - Lançamento da Frente Parlamentar de Acompanhamento das Negociações da Alca em Defesa da Soberania. Brasília, DF, 17-6-2003. (Paulo Nogueira Batista Júnior, palestrante.)
 - Lançamento da Revista *Margem* nº 14, Dossiê Guerra e Paz. São Paulo, SP, 12-3-2003. (Antonio José Romera Valverde, palestrante.)
 - II Meeting of the United Nations Committee of Experts on Public Administration. Nova York, 7 a 11-4-2003. (Luiz Carlos Bresser Gonçalves Pereira, mediador.)
 - Mesa-Redonda ADH 2003. São Paulo, SP, 13-6-2003. (José Manoel de Camargo Teixeira, debatedor.)
 - Mesa-Redonda com Koldo Etchebarria. Washington, DC, EUA, 12-9-2003. (Luiz Carlos Bresser Gonçalves Pereira, debatedor.)
 - Mesa-Redonda da Feirap. São Paulo, SP, 6 a 8-10-2003. (Marta Ferreira Santos Farah, debatedora; Regina Sílvia Viotto Monteiro Pacheco, mediadora.)
 - Mesa-Redonda sobre E-commerce no Brasil e no Mundo. São Paulo, SP, 30-9-2003. (Alberto Luiz Albertin, debatedor.)
 - Mesa-Redonda sobre Inclusão Digital da Micro, Pequena e Média Empresa. São Paulo, SP, 29-8-2003. (Alberto Luiz Albertin, mediador.)
 - Mesa-Redonda sobre Logística das Usinas de Açúcar. São Paulo, SP, 23-10-2003. (Manoel de Andrade e Silva Reis, mediador.)
 - Mesa-Redonda sobre O Caso Elwanger. São Paulo, SP, 30-11-2003. (Izidoro Blikstein, debatedor.)
 - Mesa-Redonda sobre O Controle de Constitucionalidade das Leis Estaduais e o Recurso Extraordinário. São Paulo, SP, 25-11-2003. (Anna Maria Martins, debatedora.)
 - Mesa-Redonda sobre Os Dez Mandamentos da Ética. São Paulo, SP, 30-10-2003. (Anna Maria Martins, mediadora.)

- Mesa-Redonda Visões do Brasil: Auto-Estima e Exportação de Tecnologia. São Paulo, SP, 17-6-2003. (Luiz Carlos Bresser Gonçalves Pereira, debatedor.)
- III Mostra de Estatística IME-USP. São Paulo, SP, 22-10-2003. (Wilton de Oliveira Bussab, conferencista.)
- New Immigrants in Urban New England — a Workshop. Providence, RI, 25-4-2003. (Ana Cristina Braga Martes, palestrante.)
- Palestra Bi Trends, promovida pela Extend Software. São Paulo, SP, 14-10-2003. (Chu Shao Yong, palestrante.)
- Palestra Entendendo sua Organização, promovida pela Associação Cristã de Moços de São Paulo. São Paulo, SP, 21-5-2003. (Antonio Jesus de Brito Cosenza, palestrante.)
- Palestra sobre A Saúde dos Hospitais Universitários. Botucatu, SP, 10-7-2003. (José Manoel de Camargo Teixeira, palestrante.)
- Palestra sobre A Situação Econômica do Brasil. São Paulo, SP, 28-4-2003. (Paulo Nogueira Batista Júnior, palestrante.)
- Palestra sobre Análise de Valor. Campinas, SP, 10-7 a 10-8-2003. (João Mário Csillag, palestrante.)
- Palestra sobre Análise Semiótica do Discurso Empresarial. Boston, Cambridge, MA, 20-6-2003. (Zidoro Blikstein, palestrante.)
- Palestra sobre Apresentação de Novas Arquiteturas Tecnológicas para a PMSBC. São Paulo, SP, 8-10-2003. (Norberto Antonio Torres, palestrante.)
- Palestra sobre Belo Horizonte em Questão. Belo Horizonte, MG, 12 a 14-5-2003. (Wilton de Oliveira Bussab, palestrante.)
- Palestra sobre Business Education and Emerging Market Economies: Trends & Prospects. Atlanta, GA, 7-11-2003. (Thomaz Wood Júnior, palestrante.)
- Palestra sobre Cenários Corporativos para o Novo Plano Estratégico da Petrobras. Rio de Janeiro, RJ, 3-11-2003. (Paulo Nogueira Batista Júnior, palestrante.)
- Palestra sobre Cenários de Tecnologia de Informação e Comércio Eletrônico no Mercado Brasileiro. São Paulo, SP, 15-4-2003. (Alberto Luiz Albertin, palestrante.)
- Palestra sobre Conjuntura Política e Econômica do Brasil. Barueri, SP, 14-4-2003. (Paulo Nogueira Batista Júnior, palestrante.)
- Palestra sobre Contact Center Integrado — Bandeirante. São Paulo, SP, 3-2-2003. (Norberto Antonio Torres, palestrante.)
- Palestra sobre Contact Center Integrado — Escelsa. Vitória, ES, 6-5-2003. (Norberto Antonio Torres, palestrante.)
- Palestra sobre Desenvolvimento de Líderes. Belo Horizonte, MG, 11-12-2003. (Gesner José de Oliveira Filho, palestrante.)
- Palestra sobre Desenvolvimento Sustentável. São Paulo, SP, 12-2-2003. (Anna Maria Martins, palestrante.)
- Palestra sobre Dia Internacional da Mulher. São Paulo, SP, 12-3-2003. (Anna Maria Martins, palestrante.)
- Palestra sobre Dynamics of Brazilian Business. São Paulo, SP, 8-10-2003. (Marina de Camargo Heck, palestrante.)
- Palestra sobre Entendendo sua Organização, promovida pela Associação Cristã de Moços de São

- Paulo. São Paulo, SP, 21-5-2003. (Antonio Jesus de Brito Cosenza, palestrante.)
- Palestra sobre Estado e Sociedade. São Paulo, SP, 10-3-2003. (Clovis Bueno de Azevedo, palestrante.)
 - Palestra sobre Formação de Negócios e Varejo Avançado. São Paulo, SP, 8 a 19-9-2003. (Sigmar Malvezzi, palestrante.)
 - Palestra sobre Gestor de Crédito Serasa. São Paulo, SP, 14-5-2003. (João Carlos Douat, palestrante.)
 - Palestra sobre Infrações e Sanções Tributárias. Casa Branca, SP, 8-8-2003. (Moacir Andrade Peres, palestrante.)
 - Palestra sobre Inovação nas Organizações. São Paulo, SP, 10-9-2003. (Antonio Carlos Teixeira Alvares, palestrante.)
 - Palestra sobre Marketing em Debate. Cachoeiro do Itapemirim, ES, 18 a 19-8-2003. (Marcos Henrique Nogueira Cobra, palestrante.)
 - Palestra sobre O Código de Ética da Elektro. Campinas, SP, 20-5-2003. (Maria Cecilia Coutinho de Arruda, palestrante.)
 - Palestra sobre O Código de Ética de Furnas. Rio de Janeiro, RJ, 1-4-2003. (Maria Cecilia Coutinho de Arruda, palestrante.)
 - Palestra sobre O Núcleo de Estudos em Energia da FGV, promovida pela CTEEP. São Paulo, SP, 10-2-2003. (Norberto Antonio Torres, palestrante.)
 - Palestra sobre O Núcleo de Estudos em Energia da FGV, promovida pela Eletropaulo. São Paulo, SP, 11-2-2003. (Norberto Antonio Torres, palestrante.)
 - Palestra sobre O Núcleo de Estudos em Energia da FGV, promovida por Furnas Centrais Elétricas. Rio de Janeiro, RJ, 13-2-2003. (Norberto Antonio Torres, palestrante.)
 - Palestra sobre o Papel do RH no CRM. São Paulo, SP, 7-7-2003. (Antonio Jesus de Brito Cosenza, palestrante.)
 - Palestra sobre Officer Real Time. São Paulo, SP, 9-9-2003. (Fernando de Souza Meirelles, palestrante.)
 - Palestra sobre Orientação e Certificação de Fellows da Ashoka 2003. São Paulo, SP, 30-5 a 2-6-2003. (Maria Cecilia Coutinho de Arruda, palestrante.)
 - Palestra sobre Perspectiva Gerencial em Teoria Organizacional. São Paulo, SP, 18-9-2003. (Carlos Osmar Bertero, palestrante.)
 - Palestra sobre Pesquisas com Valor para os Professores e Alunos dos Cursos de Mestrado e Doutorado em Administração da Universidade Federal de Pernambuco. Recife, PE, 16-6-2003. (Rubens da Costa Santos, palestrante.)
 - Palestra sobre Political and Economic Scenarios for Brazil. São Paulo, SP, 29-1-2003. (Gesner José de Oliveira Filho, palestrante.)
 - Palestra sobre Portais Corporativos. Campinas, SP, 6-2-2003. (Norberto Antonio Torres, palestrante.)
 - Palestra sobre Portal para Prefeituras. Campinas, SP, 7-5-2003. (Norberto Antonio Torres, palestrante.)
 - Palestra sobre Previdência dos Servidores Públicos. São Paulo, SP, 4-6-2003. (Clovis Bueno de Azevedo, palestrante.)
 - Palestra sobre Reforma Previdenciária. Brasília, DF, 4-4-2003. (Fernando Maida Dall'Acqua, expositor.)

- Palestra sobre Resultados da Análise do Material do Seminário Conflitos Estruturais no Turismo no Brasil. São Paulo, SP, 3-3-2003. (Gisela Black Taschner, palestrante.)
- Palestra sobre Rumos e Alternativas para a Política Econômica. São Paulo, SP, 1-7-2003. (Paulo Nogueira Batista Júnior, palestrante.)
- Palestra sobre Sexo & Marketing. Curitiba, PR, 23-9-2003. (Marcos Henrique Nogueira Cobra, palestrante.)
- Palestra sobre Sustentabilidade: a Responsabilidade Social no Gerenciamento de Resíduos Sólidos Industriais no Médio Vale do Paraíba. Taubaté, SP, 4-6-2003. (Maria Cecília Coutinho de Arruda, palestrante.)
- Palestra sobre Tecnologia de Informação. São Paulo, SP, 21-8-2003. (Alberto Luiz Albertin, palestrante.)
- Palestra sobre Tecnologia de Informação nas Empresas e o Desempenho Empresarial. São Paulo, SP, 23-9-2003. (Alberto Luiz Albertin, palestrante.)
- Palestra sobre Temas Atuais de Direito Tributário. São Paulo, SP, 5-12-2003. (Arthur Ridolfo Neto, palestrante.)
- Palestra Total Plus. Recife, PE, 25-2-2003. (Gesner José de Oliveira Filho, palestrante.)
- Palestras sobre Escolas de Governo e Gestão Municipal. Jacareí, SP, 12-9-2003 e Santo André, SP, 3-10-2003. (Regina Sílvia Viotto Monteiro Pacheco, palestrante.)
- Palestras sobre Modismos de Marketing. Rio de Janeiro, São Paulo, Recife, Curitiba, 19 a 24-10-2003. (Antonio Jesus de Brito Cosenza, palestrante.)
- Palestras sobre Proposta de Reforma da Previdência Contida na PEC-40 e seus Impactos sobre a Previdência Complementar. Curitiba, PR, 27-8; São Paulo, SP, 28-8; Belo Horizonte, MG, 8-9; e Porto Alegre, RS, 10-9-2003. (Flávio Marcílio Rabelo, palestrante.)
- Partnership Conclave. Nova Délhi, Índia, 12 a 14-3-2003. (Gesner José de Oliveira Filho, conferencista.)
- POM — Production Operations Management. Savannah, GA, 4 a 7-4-2003. (João Mário Csillag, expositor.)
- Prêmio Instituto Brasileiro de Governança Corporativa — IBGC. São Paulo, SP, 11-11-2003.
- XIII Prêmio Paraná de Economia. Paraná, 15-8-2003. (Paulo Nogueira Batista Júnior, palestrante.)
- Primeiras Jornadas Internacionais sobre Trabalho e Organizações. Porto, 19 a 21-11-2003. (Thomaz Wood Júnior, conferencista.)
- Programa de Desenvolvimento de Dirigentes e Gerentes da Câmara dos Deputados. Brasília, DF, 14-11-2003. (Regina Sílvia Viotto Monteiro Pacheco, palestrante.)
- Regional Seminar for Latin American and Caribbean Countries on the post-Doha WTO Competition Issues. São Paulo, SP, 23-4-2003.
- Regional Workshop on Competition Policy and The Multilateral Trading System: Looking Ahead to Cancun. Buenos Aires, Argentina, 18 a 20-6-2003. (Gesner José de Oliveira Filho, palestrante.)
- Reunião Anual da EFMD. Bruxelas, Bélgica, 1 a 3-6-2003. (Vicki Lynn Jones, palestrante.)
- Reunião da Associação Nacional de Empresas de Pesquisa (Anep). São Paulo, SP, 1-4-2003. (Marcos Henrique Nogueira Cobra, palestrante.)

- Reunião da Comissão de Economia da Febraban. São Paulo, SP, 30-10-2003. (Gesner José de Oliveira Filho, palestrante.)
- Reunião da Divisão Tributária do Centro das Indústrias do Estado de São Paulo (Ciesp). Mogi Guaçu, SP, 10-12-2003. (Roberto Quiroga Mosquera, palestrante.)
- Reunião do Conselho Executivo do Sindicato das Entidades Mantenedoras de Escolas de Nível Superior de São Paulo (Semesp). São Paulo, SP, 9-12-2003. (Norberto Antonio Torres, palestrante.)
- Reunião Senac para Análise de Novas Tecnologias. Natal, RN, 20-8-2003. (Norberto Antonio Torres, palestrante.)
- Reunião-Almoço sobre Tributação de Lucros no Exterior, promovida pela Associação Brasileira de Direito Financeiro (ABDF). Rio de Janeiro, RJ, 27-5-2003. (Roberto Quiroga Mosquera, palestrante.)
- Saab International Advisory Board. São Paulo, SP, 28-10-2003. (Gesner José de Oliveira Filho, palestrante.)
- Semana Cultural Integrada, promovida pela Unisal/Centro Universitário Salesiano de São Paulo. Campinas, SP, 28 a 30-4-2003. (Sigmar Malvezzi, palestrante.)
- II Semana da Administração, Comércio Exterior e Contabilidade. Barueri, SP, 14-5-2003. (Gesner José de Oliveira Filho, palestrante.)
- Semana da Economia 2003 — as Agências Reguladoras e a Defesa da Concorrência. São Paulo, SP, 27-8-2003. (Gesner José de Oliveira Filho, palestrante.)
- IX Semana de Engenharia da Unesp-Bauru, promovida pela Faculdade de Engenharia. Bauru, SP, 26 a 29-5-2003. (Luiz Carlos Di Serio, palestrante.)
- IX Semana de Estudos da Faculdade de Administração e Ciências Contábeis da Universidade Santo Amaro. São Paulo, SP, 8 a 12-9-2003. (Francisco José Espósito Aranha Filho, palestrante.)
- XXXIII Semana de Estudos da Faculdade de Psicologia. Campinas, SP, 1 a 6-9-2003. (Sigmar Malvezzi, palestrante.)
- III Semana de Estudos do Curso de Turismo. Limeira, SP, 2 a 4-4-2003. (Marília Gomes Dos Reis Ansarah, palestrante.)
- Semana de Palestras sobre o Terceiro Setor — Feira de Exposição de ONGs. São Paulo, SP, 9 a 12-9-2003. (Roberto Quiroga Mosquera, palestrante.)
- II Semana de Turismo. Juiz de Fora, MG, 23 a 27-6-2003. (Marília Gomes Dos Reis Ansarah, palestrante.)
- Semana de Turismo. Ourinhos, SP, 2 a 6-6-2003. (Marília Gomes Dos Reis Ansarah, palestrante.)
- IV Semana de Turismo. Santo André, SP, 6 a 10-10-2003. (Marcos Henrique Nogueira Cobra, palestrante.)
- Semana do Economista da Universidade Presbiteriana Mackenzie. São Paulo, SP, 2-9-2003. (Anita Kon, mediadora.)
- VIII Semana Jurídica da Unorp. São José do Rio Preto, SP, 5 a 9-5-2003. (Dirceo Torrecilas Ramos, palestrante.)
- I Semana Jurídica Faenac. São Caetano do Sul, SP, 5 a 9-5-2003. (Anna Maria Martins, palestrante.)

- VI Semead — Seminários de Administração. São Paulo, SP, 25 e 26-3-2003. (Beatriz Maria Braga Lacombe, expositora.)
- IV Seminário Catarinense de Gestão do Conhecimento. Florianópolis, SC, 23 e 24-6-2003. (Moacir de Miranda Oliveira Junior, palestrante.)
- Seminário de Administração Pública e Governo. São Paulo, SP, 20-2-2003. (George Avelino Filho, conferencista.)
- Seminário de Administração Pública e Governo. São Paulo, SP, 27-3-2003. (Regina Sílvia Viotto Monteiro Pacheco, palestrante.)
- Seminário de Administração Pública e Governo. São Paulo, SP, 9-10-2003. (Maria Cecília Spina Forjaz, conferencista.)
- Seminário de Análise de Cenário Previdenciário e Macroeconômico. Rio de Janeiro, RJ, 1-8-2003. (Flávio Marcílio Rabelo, palestrante.)
- Seminário de Aniversário da Telos (Fundo de Pensão da Embratel). Rio de Janeiro, RJ, 1-8-2003. (Flávio Marcílio Rabelo, palestrante.)
- IV Seminário de Cultura e Extensão 2003, promovido pela USP. São Paulo, SP, 20 e 21-8-2003. (Paulo Nogueira Batista Júnior, debatedor.)
- I Seminário de Gestão de Resíduos Industriais e Urbanos. Taubaté, SP, 4-6-2003. (Maria Cecília Coutinho de Arruda, palestrante.)
- I Seminário de Psicologia em Recursos Humanos, promovido pelo Conselho Regional de Psicologia—São José do Rio Preto. São José do Rio Preto, SP, 14-5-2003. (Sigmar Malvezzi, palestrante.)
- Seminário de Revisão de Planejamento Estratégico. São Paulo, SP, de 25 a 27-9-2003. (Roberto Quiroga Mosquera, palestrante.)
- Seminário de Sustentabilidade 2003. São Paulo, SP, 4-11-2003. (Maria Cecília Coutinho de Arruda, palestrante.)
- Seminário de Turismo, promovido pela União Dinâmica de Faculdades Cataratas. Foz do Iguaçu, PR, 3 a 5-6-2003. (Antonia Marisa Canton, palestrante.)
- Seminário de Varejo. São Paulo, SP, 5-9-2003. (Jacob Jacques Gelman, palestrante.)
- II Seminário de Varejo Virtual. São Paulo, SP, 20-11-2003. (Alberto Luiz Albertin, palestrante.)
- IX Seminário do Inter-American Statistical Institute (Iasi) de Estatística Aplicada. Rio de Janeiro, RJ, 7 a 10-7-2003.
- Seminário do Núcleo de Estudos de Subjetividade, Cultura e Cidadania (Nescci). São Paulo, SP, 27-5-2003. (Eduardo Loebel, expositor.)
- Seminário Interinstitucional sobre o Estatuto da Cidade, promovido pela Universidade Presbiteriana Mackenzie. São Paulo, SP, 14 a 16-5-2003. (Regina Sílvia Viotto Monteiro Pacheco, palestrante.)
- III Seminário Internacional de Advocacia Pro Bono — a Responsabilidade Social no Direito. São Paulo, SP, 4 e 5-12-2003. (Roberto Quiroga Mosquera, palestrante.)
- Seminário Internacional de Calidad en Recursos Humanos, promovido pela Universidad Tecnológica Nacional/Facultad Regional Resistencia. Resistencia, Argentina, 25-4-2003. (Sigmar Malvezzi, palestrante.)
- II Seminário Internacional do Terceiro Setor — Parcerias e Alianças: Pontes para a Inclusão Social. São Paulo, SP, 7-7-2003. (Peter Kevin Spink, palestrante.)

- Seminário Internacional Il Nuovo Codice Civile del Brasile e Il Sistema Giuridico Latino Americano. Roma, 23 a 25-1-2003. (Paula Andrea Forgoni Buccioli, palestrante.)
- Seminario Internacional La Administración Pública en el Siglo XXI: Retos para la Investigación y el Desarrollo Humano. Havana, Cuba, 8 e 9-12-2003. (Regina Silvia Viotto Monteiro Pacheco, conferencista.)
- Seminário Internacional OAB sobre Defesa da Concorrência em Blocos Econômicos: Mercosul, Comunidade Européia, Nafta, Alca e OMC. São Paulo, SP, 19-11-2003. (Gesner José de Oliveira Filho, palestrante.)
- Seminário Internacional sobre Serviços Públicos, Regulação e Cidadania — Perspectivas Européia e Brasileira, promovido pela Faculdade de Direito da Universidade de São Paulo. São Paulo, SP, 31-10-2003. (Paula Andrea Forgoni Buccioli, palestrante.)
- VII Seminário Municipal de Educação. Catanduva, SP, 15-7-2003. (Antonio José Romera Valverde, palestrante.)
- V Seminário Nacional dos Servidores Públicos. Guarujá, SP, 24 a 27-4-2003. (Clovis Bueno de Azevedo, conferencista.)
- Seminário OMC, Multidisciplinaridade, Globalização e Liberalização da Profissão Jurídica: Oportunidades ou Ameaças para os Advogados?, promovido pela Union Internationale des Avocats (UIA). São Paulo, SP, 25-4-2003. (Ligia Maura Fernandes Garcia da Costa, debatedora.)
- Seminário Regional Pós-Doha dos Países da América Latina e Caribe sobre os Temas de Concorrência na OMC. São Paulo, SP, 23 a 25-4-2003. (Gesner José de Oliveira Filho, palestrante.)
- Seminário Serasa de Crédito ao Consumidor. São Paulo, SP, 12-6-2003. (João Carlos Douat, conferencista.)
- II Seminário Serasa de Gestão de Crédito nas Empresas. São Paulo, SP, 9-10-2003. (José Pereira da Silva, palestrante.)
- Seminário Serasa de Gestão de Crédito nas Empresas. São Paulo, SP, 09-10-2003. (João Carlos Douat, palestrante.)
- Seminário sobre A Construção da Autoridade Monetária e a Democracia: a Experiência Brasileira no Contexto da Integração Econômica em Escala Global. São Paulo, SP, 9-9-2003. (Maria Rita Garcia Loureiro Durand, expositora.)
- Seminário sobre Audiência Pública para Licenciamento Ambiental do Rodoanel em Itaquaquecetuba. Itaquaquecetuba, SP, 6 a 27-3-2003. (Sergio Luiz Gonçalves Pereira, palestrante.)
- Seminário sobre Banco Central: Autonomia × Independência. Brasília, DF, 10-6-2003. (Paulo Nogueira Batista Júnior, palestrante.)
- Seminário sobre Business in Brazil and Latin America. São Paulo, SP, 15 a 19-6-2003. (Maria Cecília Coutinho de Arruda e Ricardo Rocha Brito Bresler, palestrantes.)
- Seminário sobre Como Atender à Fiscalização. Porto Alegre, RS, 29-4-2003. (Roberto Quiroga Mosquera, palestrante.)
- Seminário sobre Consumo Jovem. São Paulo, SP, 20-10-2003. (George Bedinelli Rossi, palestrante.)
- Seminário sobre Defesa da Concorrência e Defesa Comercial. São Paulo, SP, 5-12-2003. (Gesner José de Oliveira Filho, palestrante.)

- Seminário sobre Desafios Empresariais para o Terceiro Milênio. Marília, SP, 25-4 a 5-7-2003. (Luiz Carlos Di Serio, palestrante.)
- Seminário sobre Direito Tributário — Refis II — Compensação — Tributos Municipais. São Paulo, SP, 4-7-2003. (Roberto Quiroga Mosquera, palestrante.)
- Seminário sobre Economia — Teoria Monetária Recente: Alguns Aspectos Teóricos. São Paulo, SP, 12-11-2003. (Luiz Antonio de Oliveira Lima, expositor.)
- Seminário sobre Escolas de Governo. Curitiba, PR, 23-6-2003. (Clovis Bueno de Azevedo, conferencista.)
- Seminário sobre Fundos de Pensão e Novas Oportunidades de Investimentos Alternativos. São Paulo, SP, 7 e 8-8-2003. (Claudio Vilar Furtado, debatedor.)
- Seminário sobre Gênero, Governabilidade e Políticas Públicas, no Fórum Social Mundial 2003. Porto Alegre, RS, 25 e 26-1-2003. (Marta Ferreira Santos Farah, expositora.)
- Seminário sobre Gestão Participativa e Inovação Tecnológica — Caso Brasilata. Jaguariúna, SP, 29-8-2003. (Antonio Carlos Teixeira Alvares, palestrante.)
- Seminário sobre Globalização no Brasil: Internacionalização e Estratégias Transnacionais. São Paulo, SP, 10 a 13-11-2003. (Moacir de Miranda Oliveira Júnior, mediador.)
- Seminário sobre Impactos da Diversidade Cultural Brasileira no Marketing Industrial, promovido pelo Instituto de Marketing Industrial. São Paulo, SP, 11 e 12-6-2003. (Sigmar Malvezzi e Mauro Tapias Gomes, palestrantes.)
- Seminário sobre Impactos da Guerra do Iraque na Governança Internacional. São Paulo, SP, 11-4-2003. (George Avelino Filho, palestrante.)
- Seminário sobre Investimentos Socialmente Responsáveis. Rio de Janeiro, RJ, 8-9-2003. (Flávio Marcílio Rabelo, palestrante.)
- Seminário sobre Localização e Expansão no Varejo: Shopping Center e Varejo de Rua. São Paulo, SP, 25-9-2003. (Tadeu Francisco Masano, palestrante; Jacob Jacques Gelman, mediador.)
- Seminário sobre MBA em Gestão e Empreendedorismo Social. São Paulo, SP, 12-3-2003. (Maria Cecilia Coutinho de Arruda, palestrante.)
- Seminário sobre Mecanismo de Fomento à Liquidez e Política de *Payout*. Rio de Janeiro, RJ, 7-5-2003. (Claudio Vilar Furtado, conferencista.)
- Seminário sobre Mercado de Capitais, promovido pela Empresa Junior da EAESP. São Paulo, SP, 17-3-2003. (Ligia Maura Fernandes Garcia da Costa, palestrante.)
- Seminário sobre O Governo das Cidades do Ponto de Vista das Mulheres: Trabalho e Cidadania Ativa. São Paulo, SP, 22 e 23-7-2003. (Marta Ferreira Santos Farah, palestrante.)
- Seminário sobre O Judiciário e a Regulação dos Mercados. Brasília, DF, 3 e 4-4-2003. (Arthur Barriouveau Filho, conferencista.)
- Seminário sobre Práticas de Bom Governo. Porto Alegre, RS, 13 e 14-3-2003. (Dirceo Torrecilas Ramos, palestrante.)
- Seminário sobre Previdência Pública, promovido pela Assembléia Legislativa do Estado de São Paulo. São Paulo, SP, 2-6-2003. (Fernando Gomez Carmona, palestrante.)

- Seminário sobre Processo Administrativo Fiscal Federal. São Paulo, SP, 7-11-2003. (Roberto Quiroga Mosquera, palestrante.)
- Seminário sobre Projeto Capes/Cofecub nº 56/03. Barcelona, Espanha, 1 e 2-7-2003. (Paula Andrea Forgioni Bucciolli, palestrante.)
- Seminário sobre Recuperação de Crédito. São Paulo, SP, 15-9-2003. (Ligia Maura Fernandes Garcia da Costa, palestrante.)
- Seminário sobre Rede das Redes. São Paulo, SP, 24 e 25-11-2003. (Graziella Maria Comini Bouza e Rosa Maria Fischer, palestrantes.)
- Seminário sobre Reforma Tributária. São Paulo, SP, 18-8-2003. (Fernando Maida Dall'Acqua, palestrante.)
- Seminário sobre Regulação no Brasil e Referências Internacionais: Aspectos Político-Institucionais. São Paulo, SP, 26-11-2003. (Regina Sílvia Viotto Monteiro Pacheco, organizadora.)
- Seminário sobre Saúde Auto-Sustentável, promovido pela Johnson & Johnson. São Paulo, SP, 4-6-2003. (Alvaro Escrivão Junior, mediador.)
- Seminário sobre Sucessão na Empresa Familiar e as Alterações do Novo Código Civil. São Paulo, SP, 30-10-2003. (Fábio de Campos Lilla, palestrante.)
- Seminário sobre Temas Atuais de Direito Tributário. São Paulo, SP, 5-12-2003. (Fábio de Campos Lilla, palestrante.)
- Seminário sobre The Brazilian Economy and the Second Washington Consensus. New York, 8-4-2003. (Luiz Carlos Bresser Gonçalves Pereira, palestrante.)
- IX Seminário Telecom: as Novas Políticas para o Setor de Telecomunicações. São Paulo, SP, 23 e 24-6-2003. (Arthur Barrionuevo Filho, palestrante.)
- Seminário TP&E 20 Anos. Fortaleza, CE, 29-8-2003. (Gesner José de Oliveira Filho, palestrante.)
- Seminários sobre Mercado de Capitais. São Paulo, SP, 17 e 26-3-2003. (Ligia Maura Fernandes Garcia da Costa, palestrante.)
- Simpósio de Direito Empresarial. Curitiba, PR, 18 a 20-9-2003. (Paula Andrea Forgioni Bucciolli, palestrante.)
- Simpósio de Logística e Comércio Exterior do Vale do Paraíba. São José dos Campos, SP, 21 e 22-5-2003. (Gesner José de Oliveira Filho, palestrante.)
- VI Simpósio de Planos de Saúde. São Paulo, SP, 28 a 30-5-2003. (Ana Maria Malik, palestrante.)
- V Simpósio Internacional de Direito Tributário da PUC-PR. Curitiba, PR, 30 e 31-10-2003. (Roberto Quiroga Mosquera, palestrante.)
- II Simpósio Internacional de Enfermagem. São Paulo, SP, 28 a 30-8-2003. (Sigmar Malvezzi, palestrante.)
- III Simpósio Internacional sobre a Justiça. Porto Alegre, RS, 1 a 5-9-2003. (Luiz Carlos Bresser Gonçalves Pereira, expositor.)
- I Simpósio Regional do Terceiro Setor na Amazônia: Perspectivas e Realizações. Belém, PA, 6 e 7-6-2003. (Luiz Carlos Meregge, debatedor e conferencista.)
- III Simpósio Sul-Brasileiro sobre o Ensino de Filosofia e V Encontro de Cursos de Filosofia do Sul do Brasil. Curitiba, PR, 24-4-2003. (Antonio José Romera Valverde, expositor.)

- Simposium de Recursos Humanos. México, 30 e 31-10-2003. (Sigmar Malvezzi, palestrante.)
- II Simpotur — Simpósio Brasileiro de Estudos do Turismo. Ouro Preto, MG, 13 a 15-9-2003. (Marília Gomes dos Reis Ansarah, debatedora.)
- Symposium on Business Ethics Scholarship and Teaching in Catholic Environments. South Bend, IN, 28 a 30-7-2003. (Sigmar Malvezzi, palestrante.)
- Taller Internacional sobre Evaluación de Programas y Políticas. Rio de Janeiro, RJ, 11 e 12-2-2003. (Luiz Carlos Bresser Gonçalves Pereira, palestrante.)
- Telexpo 2003 — Enterprise Business Solutions, no XIII Congresso Internacional de Redes de Comunicação e TI. São Paulo, SP, 25 a 28-3-2003. (Alberto Luiz Albertin e José Luiz Carlos Kugler, palestrantes.)
- III Temporada de Estudos e Workshop em Turismo e Hotelaria. Uberlândia, MG, 16 a 18-6-2003. (Marcos Henrique Nogueira Cobra, palestrante.)
- The Professional Risk Managers' International Association Brazil Meeting — Risk Management for Non Financial Companies. São Paulo, SP, 15-4-2003.
- Treinamento para Gestores de Contratos para a Cia. de Eletricidade do Rio de Janeiro. Rio de Janeiro, RJ, 1-4-2003. (Maria Cecília Coutinho de Ardua, palestrante.)
- Treinamento para Profissionais de Livrarias. São Paulo, SP, 10-7-2003. (Marcos Henrique Nogueira Cobra, palestrante.)
- Videoconferência para as Faculdades COC. Ribeirão Preto, SP, 18-9-2003. (Luiz Carlos Bresser Gonçalves Pereira, conferencista.)
- IV Workshop Brasileiro de Inteligência Competitiva & Gestão do Conhecimento. Salvador, BA, 20 a 22-10-2003. (Jean Jacques Salim, palestrante.)
- Workshop Core Consultant/Specialist Milestone de SP. São Paulo, SP, 17-10-2003. (Rafael Dan Schur, conferencista.)
- Workshop Core Manager Milestone do Brasil. São Paulo, SP, 31-10-2003. (Rafael Dan Schur, palestrante.)
- Workshop Core Senior Manager Milestone of Latin America. São Paulo, SP, 6-11-2003. (Rafael Dan Schur, palestrante.)
- I Workshop de Transporte e Qualidade. São Paulo, SP, 10-9-2003. (Ricardo Fasti de Souza, palestrante.)
- I Workshop on Symbol Intensive Organizations. Milão, Itália, 11 a 13-9-2003. (Thomaz Wood Júnior, palestrante.)
- Workshop sobre Competências e Perfis Profissionais dos Psicólogos que Atuam em Organizações. Florianópolis, SC, 4 e 5-7-2003. (Sigmar Malvezzi, palestrante.)
- Workshop sobre Desenvolvimento de Equipes para a Empresa Sybase Brasil Software Ltda. São Paulo, SP, 8-2-2003. (João Baptista Brandão, palestrante.)
- Workshop sobre Fluxo Logístico. Cajamar, SP, 23 a 26-9-2003. (Manoel de Andrade e Silva Reis, palestrante.)
- Workshop sobre Inclusão Social Competitiva e Reforma da Previdência. São Paulo, SP, 3-4-2003. (Francisco Humberto Vignoli, palestrante.)
- Workshop sobre O Atual Modelo Regulatório no Brasil: o Que Já Foi Feito e Para Onde Estamos

Indo? Rio de Janeiro, RJ, 18-3-2003. (Luiz Carlos Bresser Gonçalves Pereira, palestrante.)

- Workshop sobre Organização do Sistema Municipal de Vigilância e Controle em Saúde no Município de São Paulo. São Paulo, SP, 22-4-2003. (Alvaro Escrivão Junior, palestrante.)
- Workshop sobre Sistema de Carreira por Competência. Rio de Janeiro, RJ, 17-12-2003. (Graziella Maria Comini Bouza, palestrante.)
- Workshop 20 Anos de Aids — Desafios e Propostas, promovido pela Secretaria de Estado da Saúde. São Paulo, SP, 1 a 3-12-2003. (Maria Irene Stocco Betiol, palestrante.)

5. ESCOLA DE PÓS-GRADUAÇÃO EM ECONOMIA — EPGE

Promoção

- Seminário A Unit Root Test Based on Partially Adaptive Estimation. Rio de Janeiro, RJ, 11-9-2003.
- Seminário Aggregate vs Disaggregate Data Analysis: a Paradox in the Estimation of Money Demand Function of Japan under the Low Interest Rate Policy. Rio de Janeiro, RJ, 30-5-2003.
- Seminário Auctions with Options for Re-auction. Rio de Janeiro, RJ, 23-1-2003.
- Seminário Banks, Liquidity Crises and Economic Growth. Rio de Janeiro, RJ, 26-2-2003.
- Seminário Biased Procurement. Rio de Janeiro, RJ, 27-2-2003.
- Seminário Buy-or-Sell Auctions. Rio de Janeiro, RJ, 19-8-2003.
- Seminário Can Unobserved Heterogeneity in Farmer Ability Explain the Inverse Relationship between Farm Size and Productivity? Rio de Janeiro, RJ, 27-3-2003.
- Seminário Conditional Cash Transfers, Schooling and Child Labor: Micro-Simulating Bolsa-Escola. Rio de Janeiro, RJ, 21-8-2003.
- Seminário Conditional Treatment and its Effect on Recidivism. Rio de Janeiro, RJ, 8-5-2003.
- Seminário Construction of Facilities under Asymmetric Information: Do Constitutional Constraints Matter? Rio de Janeiro, RJ, 6-2-2003.
- Seminário Credible Managerial Vision. Rio de Janeiro, RJ, 30-1-2003.
- Seminário Disparidades Regionais ou Educacionais? Um Exercício com Contrafactuais. Rio de Janeiro, RJ, 17-10-2003.
- Seminário Do Borrowing Constraints Decrease Intergenerational Mobility? Evidence from Brazil. Rio de Janeiro, RJ, 6-11-2003.
- Seminário Do Dividends Signal More Earnings? A Theoretical Analysis. Rio de Janeiro, RJ, 14-3-2003.
- Seminário Do Insurance Defrauders Want to Be Punished? Rio de Janeiro, RJ, 7-2-2003.
- Seminário Do Police Reduce Crime? Estimates Using the Allocation of Police after a Terrorist Attack. Rio de Janeiro, RJ, 6-6-2003.
- Seminário Duality and Derivative Pricing. Rio de Janeiro, RJ, 25-9-2003.
- Seminário Dynamic Hedging with Stochastic Differential Utility. Rio de Janeiro, RJ, 22-5-2003.

- Seminário Efficient Semiparametric Estimation of Quantile Treatment Effects. Rio de Janeiro, RJ, 14-2-2003.
- Seminário Elasticidades de Armington para o Brasil — 1986-2002: Novas Estratégias. Rio de Janeiro, RJ, 2-10-2003.
- Seminário Estimando os Ganhos de Bem-Estar a partir de Funções Impulso-Resposta. Rio de Janeiro, RJ, 27-6-2003.
- Seminário Evaluating the Impact of Conditional Cash Transfers on Schooling in Honduras: an Experimental Approach. Rio de Janeiro, RJ, 13-2-2003.
- Seminário Evolução da Produtividade Total dos Fatores na Economia Brasileira: uma Análise Comparativa. Rio de Janeiro, RJ, 17-7-2003.
- Seminário Existência de Equilíbrio com Preços Não-Lineares e Seleção Adversa. Rio de Janeiro, RJ, 9-10-2003.
- Seminário Factors Affecting the Technical Efficiency of Production of the Brazilian Banking System. Rio de Janeiro, RJ, 3-4-2003.
- Seminário Fertility and the Value of Life. Rio de Janeiro, RJ, 3-7-2003.
- Seminário Financial Constraints, Asset Tangibility, and Corporate Investment. Rio de Janeiro, RJ, 31-7-2003.
- Seminário Higher-Order Expansions in the Weak Instrument Case. Rio de Janeiro, RJ, 13-6-2003.
- Seminário Integral Representation with Convex Capacities that Are Squeeze of (Additive) Probability Measures. Rio de Janeiro, RJ, 24-10-2003.
- Seminário Interest Rates in Trade Credit Markets. Rio de Janeiro, RJ, 18-9-2003.
- Seminário Judiciário, Reforma e Economia: a Visão dos Magistrados. Rio de Janeiro, RJ, 30-10-2003.
- Seminário Junior Must Pay: Pricing the Implicit Put in Privatizing Social Security. Rio de Janeiro, RJ, 24-7-2003.
- Seminário Maximin Choice of Voting Rules for Committees. Rio de Janeiro, RJ, 8-8-2003.
- Seminário Mechanism Design, Correlated Information and Informational Rents. Rio de Janeiro, RJ, 23-5-2003.
- Seminário Money-Based vs. Exchange-Rate-Based Stabilization: Is There Space for Political Opportunism? Rio de Janeiro, RJ, 28-3-2003.
- Seminário Monopoly Rights Can Reduce Income Big Time. Rio de Janeiro, RJ, 13-3-2003.
- Seminário Nash Equilibrium under Knightian Uncertainty: a Generalization of the Existence Theorem. Rio de Janeiro, RJ, 25-5-2003.
- Seminário O Assessoramento do FMI em Política Fiscal e Crescimento Econômico em Países em Desenvolvimento. Rio de Janeiro, RJ, 22-8-2003.
- Seminário O Prêmio pela Maturidade na Estrutura a Termo das Taxas de Juros Brasileiras. Rio de Janeiro, RJ, 21-3-2003.
- Seminário On the Impossibility of Prisoner's Dilemmas in Adversarial Preference Games. Rio de Janeiro, RJ, 29-5-2003.
- Seminário On the Optimality of the Friedman Rule with Heterogeneous Agents and Non-Linear Income Taxation. Rio de Janeiro, RJ, 20-2-2003.

- Seminário On the Welfare Costs of Business Cycles in the 20th Century. Rio de Janeiro, RJ, 20-3-2003.
 - Seminário Options and Risk Taking: a Possibility Result. Rio de Janeiro, RJ, 10-7-2003.
 - Seminário Portfolio Choice with a Correlated Background: Theory and Evidence. Rio de Janeiro, RJ, 15-1-2003.
 - Seminário Presidents, Assemblies, and Accountability. Rio de Janeiro, RJ, 12-6-2003.
 - Seminário Quantifying the Roles of Uncertainty and Preferences in Understanding Schooling Choices and Earnings Inequality. Rio de Janeiro, RJ, 28-8-2003.
 - Seminário R&D Investment, International Trade and "Home Market" and "Competitiveness" Effects. Rio de Janeiro, RJ, 13-11-2003.
 - Seminário Risky Business: the Market for Unprotected Commercial Sex. Rio de Janeiro, RJ, 10-11-2003.
 - Seminário Self Enforcing Voting in International Organizations. Rio de Janeiro, RJ, 26-6-2003.
 - Seminário Spectral Properties of Temporally Aggregated Long Memory Processes. Rio de Janeiro, RJ, 23-10-2003.
 - Seminário Statistical Inference for Diffusion Processes: a Survey. Rio de Janeiro, RJ, 18-12-2003.
 - Seminário Temporary Exchange Rate-Based Stabilization Programs under Asset Market Segmentation. Rio de Janeiro, RJ, 9-9-2003.
 - Seminário The Effects of Government Deficit on Equilibrium Real Exchange Rates and Stock Prices. Rio de Janeiro, RJ, 15-5-2003.
 - Seminário The Impact of Property Rights and its Limits. Rio de Janeiro, RJ, 5-11-2003.
 - Seminário The Long-Run Economic Impact of Aids. Rio de Janeiro, RJ, 4-4-2003.
 - Seminário Time-Varying Risk Premia in Emerging Markets: Explanation by a Multi-Factor Affine Term Structure Model. Rio de Janeiro, RJ, 7-8-2003.
 - Seminário Trade Liberalization and the Evolution of Skill Earnings Differentials in Brazil. Rio de Janeiro, RJ, 10-4-2003.
 - Seminário Water for Life: the Impact of the Privatization of Water Services on Child Mortality. Rio de Janeiro, RJ, 5-6-2003.
 - Seminário Yet Another Reason to Tax Goods. Rio de Janeiro, RJ, 27-11-2003.
- Participação*
- Annual Journal of Money Credit Banking Conference. Cleveland, Ohio, EUA, 19 a 23-5-2003.
 - Banking and Payments Workshop. Cleveland, Ohio, EUA, 19 a 23-5-2003.
 - Conference The Role of Government Policies in the Economic Stagnation of Latin America, promovida pelo Banco de la República. Bogotá, Colômbia, 20-11-2003.
 - XXV Encontro Brasileiro de Econometria. Porto Seguro, BA, 10 a 12-12-2003.
 - III Encontro Brasileiro de Finanças. São Paulo, SP, 22 e 23-7-2003.
 - XXXI Encontro Nacional de Economia. Porto Seguro, BA, 9 a 13-12-2003.

- X Escola de Séries Temporais e Econometria. Águas de Lindóia, SP, 11 e 13-8-2003.
- IDB Seminar on Balance Sheet Effects of Exchange Rate and Interest Rate Volatilities. Boston, EUA, mar. 2003.
- Lacea 2003 — VIII Annual Meeting of the Latin American and Caribbean Economic Association. Cholula, Puebla, México, out. 2003.
- Latin American Meeting of the Econometric Society — Rolf Mantel Lecture. Panamá, 28 a 30-8-2003.
- Painel ¿Para Qué Sirve el Alca?, no VI Workshop on International Economics and Finance, promovido pela Universidad Torcuato Di Tella. Buenos Aires, Argentina, nov. 2003.
- Palestra sobre A Model of Seller Hold-Out, na Australasian Meeting of the Econometric Society. Sydney, Austrália, jul. 2003. (Flavio Menezes, palestrante.)
- Palestra sobre A Nova Lei de Falências — uma Avaliação, no Seminário de Economia Bancária e Crédito. Rio de Janeiro, RJ, 28-11-2003. (Aloisio Araujo, palestrante.)
- Palestra sobre A Redução das Desigualdades Sociais, no Fórum Permanente de Debates do CIEE sobre a Realidade Brasileira, promovido pelo Centro de Integração Empresa-Escola. São Paulo, SP, 20-8-2003. Marcelo Côrtes Néri, palestrante.)
- Palestra sobre A Theory of Friendly Boards (com Renée Adams), na NBER's Universities Research Conference on Corporate Governance. Cambridge, Mass., EUA, 10-5-2003. (Daniel Bernardo Soares Ferreira, palestrante.)
- Palestra sobre Agglomeration and Economic Geography, de Gianmarco I. P. Ottaviano e Jacques-François Thisse, na I Annual Conference of the Euro-Latin Study Network on Integration and Trade. Barcelona, Espanha, nov. 2003. (Cristina Terra, expositora.)
- Palestra sobre Alternative Procedures to Discriminate Nonnested Multivariate Linear Regression Models (com M. I. Araújo, R. Cléroux, A. Lazraq e B. de Bragança Pereira), na VIII Escola de Modelos de Regressão. Conservatória, RJ, 24 a 26-2-2003. (Marcelo Fernandes, palestrante.)
- Palestra sobre Avaliação de Cursos de Pós-Graduação em Economia, no XXXI Encontro Nacional de Economia. Porto Seguro, BA, ago. 2003. (João Victor Issler, palestrante.)
- Palestra sobre Benchmarking, no Seminário Internacional sobre Gerência de Risco da Dívida Pública. Rio de Janeiro, RJ, mar. 2003. (Carlos Eugênio Ellery da Costa, palestrante.)
- Palestra sobre Centralization of Decision-Making in the Top Management Team, na Conference on New Frontiers in Theoretical Corporate Finance. Amsterdã, Países Baixos, jun. 2003. (Heitor Almeida, palestrante.)
- Palestra sobre Conceituação e Mapa da Exclusão Digital, na Conferência Internacional pela Inclusão Digital, promovida pela Fundação Banco do Brasil. Brasília, DF, 13-11-2003. (Marcelo Côrtes Néri, palestrante.)
- Palestra sobre Credible Managerial Vision (com Marcelo Rezende), em seminário da USP. São Paulo, SP, 1-4-2003. (Daniel Bernardo Soares Ferreira, palestrante.)
- Palestra sobre Credible Managerial Vision (com Marcelo Rezende), em seminário da UFRJ. Rio de Janeiro, RJ, 1-5-2003. (Daniel Bernardo Soares Ferreira, palestrante.)

- Palestra sobre Credible Managerial Vision (com Marcelo Rezende), no North American Summer Meeting of the Econometric Society. Evanston, IL, EUA, 26-6-2003. (Daniel Bernardo Soares Ferreira, palestrante.)
- Palestra sobre Desenho de um Sistema de Metas Sociais, no XXXI Encontro Nacional de Economia da Anpec. Porto Seguro, BA, 9 a 12-12-2003. (Marcelo Côrtes Néri, palestrante.)
- Palestra sobre Desigualdade Social, no Seminário Ética e Desigualdade, promovido pela PUC-Rio. Rio de Janeiro, RJ, 27-8-2003. (Marcelo Côrtes Néri, palestrante.)
- Palestra sobre Desigualdade Social e Saúde no Brasil, no VII Congresso Brasileiro de Clínica Médica, promovido pela Sociedade Brasileira de Clínica Médica (SBCM). São Paulo, SP, 1-11-2003. (Marcelo Côrtes Néri, palestrante.)
- Palestra sobre Empresários Nânicos, Garantias e Acesso à Crédito, no XXXI Encontro Nacional de Economia da Anpec. Porto Seguro, BA, 9 a 12-12-2003. (Marcelo Côrtes Néri, palestrante.)
- Palestra sobre Equilíbrio com Continuo de Agentes de Bens, promovida pela Australian National University. Camberra, Austrália, abr. 2003. (Paulo Klingler Monteiro, expositor.)
- Palestra sobre Estimating the Stochastic Discount Factor Using Common Features. Maastricht, Países Baixos, dez. 2003. (João Victor Issler, palestrante.)
- Palestra sobre Evidence on the Incentive Properties of Share Contracts, promovida pelo Venice Summer Institute. Veneza, Itália, 2003. (Luis Henrique B. Braido, palestrante.)
- Palestra sobre Evidence on the Incentive Properties of Share Contracts, na Winter North-American Meeting of the Econometric Society. Washington, DC, 2003. (Luis Henrique B. Braido, palestrante.)
- Palestra sobre Evidence on the Relationship between Incentives and Exogenous Risk, promovida pelo Dept. Economics of the University of Illinois. Urbana-Champaign, EUA, 7-3-2003. (Luis H. B. Braido, palestrante.)
- Palestra sobre Financial Constraints, Asset Tangibility and Corporate Investment (com Murillo Campello), na NBER Summer Corporate Finance Meeting. Boston, Mass., EUA, ago. 2003. (Heitor Almeida, palestrante.)
- Palestra sobre Financial Crashes as Endogenous Jumps: Estimation, Testing and Forecasting, no 2003 Latin American Meeting of the Econometric Society. Panamá, 27 a 31-8-2003. (Marcelo Fernandes, palestrante.)
- Palestra sobre Foco da Estratégia de Desenvolvimento, no Seminário Brasil em Desenvolvimento, promovido pelo Instituto de Economia da UFRJ. Rio de Janeiro, RJ, 20-10-2003. (Marcelo Côrtes Néri, palestrante.)
- Palestra sobre General Equilibrium with Endogenous Securities and Moral Hazard, na VI Saet Conference. Rodes, Grécia, 2003. (Luis Henrique B. Braido, palestrante.)
- Palestra sobre General Equilibrium with Endogenous Securities and Moral Hazard, no Impa — Colóquio Brasileiro de Matemática. Rio de Janeiro, RJ, 29-7-2003. (Luis H. B. Braido, palestrante.)
- Palestra sobre General Equilibrium with Endogenous Securities and Moral Hazard, promovida pela PUC-Rio. Rio de Janeiro, RJ, 26-9-2003. (Luis Henrique B. Braido, palestrante.)
- Palestra sobre Gestão por Indicadores, em Seminário Gestão por Indicadores, promovido pela

- Secretaria de Ação Social do Estado do Ceará. Fortaleza, CE, 15 e 16-12-2003. (Marcelo Côrtes Néri, palestrante.)
- Palestra sobre Globalization and Equity, na IV Annual Global Development Conference. Cairo, Egito, 14 e 21-1-2003. (Pedro Cavalcanti G. Ferreira, palestrante.)
 - Palestra sobre Labour Market, no Workshop Seminar on Structural Policies in Brazil, promovido pelo Cepii/Université de Paris-Dauphine. Paris, França, 28-11-2003. (Marcelo Côrtes Néri, palestrante.)
 - Palestra sobre Mapa da Exclusão Digital, no I Seminário de Inclusão Digital, promovido por Fundhas. São José dos Campos, SP, 9-12-2003. (Marcelo Côrtes Néri, palestrante.)
 - Palestra sobre Mapa da Exclusão Digital e Políticas de Inclusão Digital, no XLVII Painel Telebrasil — A Sociedade da Informação — uma Discussão sobre os Caminhos do Brasil, promovido pela Telebrasil e Associação Brasileira de Telecomunicações. Rio de Janeiro, RJ, 15-11-2003. (Marcelo Côrtes Néri, palestrante.)
 - Palestra sobre Miséria e Desigualdade, no Módulo Político Social do I Programa FGV CEO Internacional. Campinas, SP, 13-8-2003. (Marcelo Côrtes Néri, palestrante.)
 - Palestra sobre Nash Equilibrium in Competitive Nonlinear Pricing Games with Adverse Selection (com Frank Page), no XXIV Colóquio Brasileiro de Matemática. Rio de Janeiro, RJ, 31-7-2003. (Paulo Klingler Monteiro, palestrante.)
 - Palestra sobre O Mercado de Crédito Brasileiro, no XXX Encontro Nacional dos Estudantes de Economia, promovido pela UFRJ. Rio de Janeiro, RJ, jul. 2003. (Renato Fragelli Cardoso, palestrante.)
 - Palestra sobre On the Long-Run Economic Impact of Aids, na 2003 Annual Meeting da Society for Economic Dynamics. Paris, França, 26 e 28-6-2003. (Pedro Cavalcanti G. Ferreira, palestrante.)
 - Palestra sobre On the Welfare Costs of Business Cycles in the 20th Century, em seminário do IE/UFRJ. Rio de Janeiro, RJ, 1-4-2003. (João Victor Issler, palestrante.)
 - Palestra sobre On the Welfare Costs of Business Cycles in the 20th Century, promovida pela PUC-Rio. Rio de Janeiro, RJ, 4-4-2003. (João Victor Issler, palestrante.)
 - Palestra sobre On the Welfare Costs of Business Cycles in the 20th Century, promovida pelo Ibmecc-SP. São Paulo, SP, 12-6-2003. (João Victor Issler, palestrante.)
 - Palestra sobre On the Welfare Costs of Business Cycles in the 20th Century, promovida pelo Ibmecc-RJ. Rio de Janeiro, RJ, 13-6-2003. (João Victor Issler, palestrante.)
 - Palestra sobre On the Welfare Costs of Business Cycles in the 20th Century, na 2003 Australasian Meeting of the Econometric Society. Sydney, Austrália, 9 a 11-7-2003.
 - Palestra sobre On the Welfare Costs of Business Cycles in the 20th Century, na European Meeting of the Econometric Society. Estocolmo, Suécia, ago. 2003. (João Victor Issler, palestrante.)
 - Palestra sobre On the Welfare Gains of Cycle Smoothing in the 20th Century, na 2003 Australasian Meeting of the Econometric Society. Sydney, Austrália, jul. 2003. (João Victor Issler, palestrante.)
 - Palestra sobre Optimal Rules under Adjustment Costs and Infrequent Information, no Seminário

- Ibmec. São Paulo, SP, 15-5-2003. (Marco Antonio Cesar Bonomo, palestrante.)
- Palestra sobre Optimal Rules under Adjustment Costs and Infrequent Information, no Seminário PUC-Rio. Rio de Janeiro, RJ, 16-5-2003. (Marco Antonio Cesar Bonomo, palestrante.)
 - Palestra sobre Options and Risk Taking: a Possibility Result, promovida pela UnB. Brasília, DF, 11-7-2003. (Luis H. B. Braidó, palestrante.)
 - Palestra sobre Política de Segurança Alimentar e o Combate à Pobreza — Tem uma Política de Segurança Alimentar?, no Fórum de Políticas Públicas e Seminário de Segurança Alimentar e Nutricional, promovidos pelo PT Nacional e Fundação Perseu Abramo. Brasília, DF, 21-11-2003. (Marcelo Côrtes Néri, palestrante.)
 - Palestra sobre Política Monetária: Choques e Eficácia, promovida pelo Banco Central do Brasil. Rio de Janeiro, RJ, 11-7-2003. (Cristina Terra, palestrante.)
 - Palestra sobre Políticas de Cotas no Mercado de Trabalho para Pessoas com Deficiências, no VIII Encontro Nacional da Associação Brasileira de Estudos do Trabalho (Abet). São Paulo, SP, 13 a 16-10-2003. (Marcelo Côrtes Néri, palestrante.)
 - Palestra sobre Recent Developments in Money and Finance, promovida pelo Purdue University's Department of Economics. EUA, 2 a 4-5-2003. (Ricardo Cavalcanti, palestrante.)
 - Palestra sobre Reformas e Justiça Social: Prioridades, Implantação e Desenvolvimento, no Programa de Erradicação da Miséria — Dar o Peixe ou Ensinar a Pescar?, promovido pela Escola Superior de Guerra. Rio de Janeiro, RJ, 1-9-2003. (Marcelo Côrtes Néri, palestrante.)
 - Palestra sobre Retratos da Deficiência no Brasil, no I Congresso Estadual para Integração da Pessoa Portadora de Deficiência, promovido pela Coordenadoria Estadual para Integração da Pessoa Portadora de Deficiência (Ceid). Teresina, PI, 20-11-2003. (Marcelo Côrtes Néri, palestrante.)
 - Palestra sobre Retratos da Deficiência no Brasil e em Pernambuco, no Seminário e Videoconferência Retratos da Deficiência no Brasil e em Pernambuco. Recife, PE, 18-11-2003. (Marcelo Côrtes Néri, palestrante.)
 - Palestra sobre Risk Sharing and the Household Collective Model, promovida pela Universidade Católica de Brasília. Brasília, DF, 14-10-2003. (Carlos Eugênio Ellery da Costa, palestrante.)
 - Palestra sobre Testing for Symmetry and Conditional Symmetry Using Asymmetric Kernels (com Olivier Scaillet), em seminário na Unicamp. Campinas, SP, 17-2-2003. (Marcelo Fernandes, palestrante.)
 - Palestra sobre The Effect of External Finance on the Equilibrium Allocation of Capital (com Daniel Wolfenzon), na Western Finance Association Meeting. Los Cabos, México, jun. 2003. (Heitor Almeida, palestrante.)
 - Palestra sobre The Financial Accelerator in Household Spending: Evidence from International Housing Markets (com Murillo Campello and Crocker Liu), na CEPR Conference on Financial Structure and Monetary Policy Channels. Barcelona, Espanha, jul. 2003. (Heitor Almeida, palestrante.)
 - Palestra sobre The Long-Run Economic Impact of Aids, no Latin American Meeting of the Econometric Society. Panamá, 28 a 30-8-2003. (Pedro Cavalcanti Ferreira, palestrante.)

- Palestra sobre The Long-Run Economic Impact of Aids, no Seminário Internacional Income and Productivity Disparity Across Countries. Rio de Janeiro, RJ, 13 a 15-8-2003. (Pedro Cavalcanti Ferreira, palestrante.)
- Palestra sobre The Risk Premium on Brazilian Government Debt, 1996-2002 (com André Soares Loureiro), no Latin American and Caribbean Economic Association (Lacea). México, 9 a 11-10-2003. (Fernando de Holanda Barbosa, palestrante.)
- Palestra sobre Trends in Social Inequalities in Brazil and Rio, na Rede Rio-Michigan de Pesquisa, promovida pela Uerj. Rio de Janeiro, RJ, 25-11-2003. (Marcelo Côrtes Néri, palestrante.)
- Palestra sobre Unit Root Test Based on Partially Adaptive Estimation, promovida pelo Ibmecc-RJ. Rio de Janeiro, RJ, 21-11-2003. (Luiz Renato Lima, palestrante.)
- Palestra sobre Unit Root Test Based on Partially Adaptive Estimation, no Encontro da Sociedade Brasileira de Econometria. Porto Seguro, BA, 9 a 12-12-2003. (Luiz Renato Lima, palestrante.)
- Palestra sobre Yet Another Reason to Tax Goods, promovida pelo Ibmecc. Rio de Janeiro, RJ, 17-10-2003. (Carlos Eugênio Ellery da Costa, palestrante.)
- Palestra sobre Yet Another Reason to Tax Goods, promovida pela PUC-Rio. Rio de Janeiro, RJ, 24-10-2003. (Carlos Eugênio Ellery da Costa, palestrante.)
- Palestras sobre Do Dividends Signal More Earnings? A Theoretical Analysis (com A. Araujo e Marcos Tsuchida) e sobre Monotonic and Non-Monotonic Auctions (com A. Araujo e L. Castro), na Summer Meetings of the Econometric Society, Evanston, IL, EUA, 25 a 29-6-2003. (Humberto Ataíde Moreira, palestrante.)
- Scientific Conference on International and Development Economics in Honor of Henry Wan, promovida pela Cornell University. Ithaca, EUA, set. 2003.
- Seminário de Pesquisa sobre Auction with Options to Re-Auctions, promovido pela Australian National University. Camberra, Austrália, out. 2003. (Flávio Menezes, palestrante.)
- Seminário de Pesquisa sobre Trade Liberalization and the Evolution of Skill Earning Differential in Brazil. Brasília, DF, 21-3-2003. (Maria Cristina Trindade Terra, expositora, com Gustavo Gonzaga e Naércio Menezes Filho).
- Seminário sobre Eficiência, Produtividade e Estabilidade Bancária, promovido pelo Banco Central do Brasil. Rio de Janeiro, RJ, 29-8-2003. (Renato Fragelli Cardoso, coordenador da sessão IV: Estabilidade Bancária.)
- Seminário sobre Elasticity of Substitution between Capital and Labor: a Panel Data Approach, promovido pela Universidade Católica de Brasília. Brasília, DF, 7-11-2003. (Samuel Pessoa, expositor.)
- Seminário sobre Evolução da Produtividade Total dos Fatores na Economia Brasileira: uma Análise Comparativa, promovido pelo Cedeplar/UFMG. Belo Horizonte, MG, 31-7-2003. (Samuel Pessoa, expositor.)
- Seminário sobre Leis de Falência, promovido pela USP. São Paulo, SP, 21-11-2003. (Aloisio Araujo, expositor.)
- Seminário sobre Microeconomic Pricing and Macroeconomics. Budapeste, Hungria, out. 2003.
- Seminário sobre Modelos Microeconômicos de Inadimplência e as Leis de Falência, promovido pela UFRGS. Porto Alegre, RS, 26-11-2003. (Aloisio Araujo, expositor.)

- Seminário sobre Some Benefits of Cyclical Monetary Policy (com Ed Nosal), no Monetary Theory Workshop, promovido pelo Federal Reserve Bank of Cleveland. Cleveland, Ohio, EUA, 14 a 18-7-2003. (Ricardo Cavalcanti, expositor.)
- Seminário sobre The Experience of Growth of Market Economies from 1960 to 2000, no Fórum de Cooperação EUA/Brasil para o Crescimento Econômico. Washington, DC, 25-8-2003. (Samuel Pessoa, expositor.)
- Trieg Workshop. Sydney, Austrália, mar. 2003.
- Workshop in International Economics and Finance, VI, promovido pela Universidad Torcuato di Tella. Buenos Aires, Argentina, 8 a 11-11-2003.
- Workshop on Public Debt Management, promovido pela OCDE e pelo Tesouro Nacional. Rio de Janeiro, RJ, 9 e 10-3-2003.
- Palestra sobre Empresários, o Brasil em Reformas e o Corporativismo em Transição: a Trajetória do Pensamento Nacional das Bases Empresariais (PNBE), 1987-2002. Rio de Janeiro, RJ, 6-10-2003.
- Palestra sobre Juventude, Violência e Prisão. Rio de Janeiro, RJ, 22-9-2003.
- I Seminário de Marketing Governamental para Municípios e Estados. Rio de Janeiro, RJ, 5 e 6-12-2003.

Participação

6. CENTRO DE PESQUISA E DOCUMENTAÇÃO DE HISTÓRIA CONTEMPORÂNEA DO BRASIL — CPDOC

Promoção

- Conferência sobre História e Imagem. Rio de Janeiro, RJ, 2-9-2003.
- Palestra sobre A Cidade e o Império: o Rio de Janeiro no Século XVIII. Rio de Janeiro, RJ, 9-6-2003.
- Palestra sobre A Rede Globo e a Construção da História Política Brasileira: o Processo de Retomada Democrática em *Decadência*. Rio de Janeiro, RJ, 5-12-2003.
- Palestra sobre Democracia e Forças Armadas no Brasil da Nova República: Balanço de uma Pesquisa. Rio de Janeiro, RJ, 18-12-2003.
- Audiência Pública sobre Como Regular as Pesquisas para Evitar Fraudes e Manipulações sem Interferir em seus Resultados, promovida pela Comissão Especial de Reforma Política da Câmara dos Deputados. Brasília, DF, 18-11-2003. (Alberto Carlos de Almeida, expositor.)
- Conferência sobre As Aventuras de Tibicuera: Literatura Infantil e História do Brasil na Era Vargas, no XV Congresso de Iniciação Científica da Unesp. Marília, SP, 18-10-2003. (Angela de Castro Gomes, conferencista.)
- Conferência sobre Brasil/Estados Unidos: Fronteiras, no I Simpósio Internacional de História: Cultura e Identidades, promovido pelo Programa de Pós-Graduação em História da Universidade Federal de Goiás. Goiânia, GO, 22 a 26-9-2003. (Lucia Lippi Oliveira, conferencista.)
- Conferência sobre Escrita Epistolar, Intelectuais e História: a Correspondência entre Oliveira Lima e Gilberto Freyre, no XXII Simpósio Nacional de História, promovido pela Associação Nacional de História (Anpuh). João Pessoa, PB, 29-7-2003. (Angela de Castro Gomes, conferencista.)
- Conferência sobre Fernando de Azevedo e as Ciências Sociais no Brasil, no IX Seminário Na-

- cional de História da Ciência e da Tecnologia e II Congresso Luso-Brasileiro de História da Ciência e da Técnica, promovidos pela Sociedade Brasileira de História da Ciência e Academia de Ciências. Rio de Janeiro, RJ, out. 2003. (Helena Bomeny, conferencista.)
- Conferência sobre Memória e Tempo Presente, promovida pelo Centro Cultural do Núcleo de Documentação de História Escrita e Oral (Nudheo), da Universidade do Estado de Mato Grosso (Unimat). Cáceres, MT, 6-5-2003. (Marieta de Moraes Ferreira, conferencista.)
 - Conferência sobre Os Desafios da História Oral no Brasil de Hoje, no III Encontro de História Oral da Região Norte: História Oral, Identidades e Culturas, promovido pela Universidade Federal do Acre. Rio Branco, AC, 15 a 18-7-2003. (Verena Alberti, conferencista.)
 - Conferência sobre Para que Têm Servido as Humanidades?, na III Semana das Ciências Humanas, promovida pela Uenf Campos, RJ, 19-11-2003. (Helena Bomeny, conferencista.)
 - Conferência sobre Sociologia e História: um Estudo sobre Identidade Nacional, na V Semana de Ciências Sociais — Cultura Política na Sociedade Brasileira, promovida pela Universidade Federal de Juiz de Fora. Juiz de Fora, MG, 26-6-2003. (Lucia Lippi Oliveira, conferencista.)
 - V Encontro Regional Sudeste de História Oral, promovido pela ABHO. Tiradentes, MG, 19 a 21-11-2003. (Angela de Castro Gomes, coordenadora do grupo de trabalho Memória e Cidades.)
 - Grupo de Trabalho Controles Democráticos e Cidadania, do XXVII Encontro Anual da Anpocs. Caxambu, MG, 21 a 25-10-2003. (Fernando Lattman-Weltman, coordenador, com Cláudio Gonçalves Couto.)
 - Grupo de Trabalho História Política, no V Encontro Regional Sudeste de História Oral. Tiradentes, MG, 19 a 21-11-2003. (Marieta de Moraes Ferreira, coordenadora.)
 - Mesa-Redonda sobre A Era Vargas: Paixão e Obsessão dos Brazilianistas, em seminário da Universidade Federal Fluminense, Universidade do Rio de Janeiro e University of Maryland at College Park. Rio de Janeiro, RJ, 10-6-2003. (Angela de Castro Gomes, debatedora.)
 - Mesa-Redonda sobre História Oral nas Sociedades Contemporâneas, no V Encontro Regional Sudeste de História Oral. Tiradentes, MG, 19 a 21-11-2003. (Dulce Chaves Pandolfi, conferencista.)
 - Mesa-Redonda sobre Impressões Visuais, no Seminário Imprensa, História e Literatura, promovido pela Fundação Casa de Rui Barbosa. Rio de Janeiro, RJ, 28-11-2003. (Angela de Castro Gomes, debatedora.)
 - Mesa-Redonda sobre Instituições Arquivísticas Públicas, no I Encontro de Arquivologia do Rio de Janeiro — RioArq, promovido pelo Arquivo Geral da Cidade do Rio de Janeiro e o Departamento de Documentação da UFF. Rio de Janeiro, RJ, 26-11-2003. (Célia Maria Leite Costa, coordenadora.)
 - Mesa-Redonda sobre Liderança, Participação e Tolerância no Relacionamento em Rede, no II Seminário Refazer sobre Ação em Rede — Vantagens e Desafios. Rio de Janeiro, RJ, 15-9-2003. (Helena Bomeny, coordenadora.)
 - Mesa-Redonda sobre Novos Olhares sobre o Estado Novo, na XII Semana de História do Unicentro: Caminhos e (Des)caminhos da Historiografia Contemporânea. Guarapuava, PR, 22-8-2003. (Angela de Castro Gomes, expositora.)

- ❑ Mesa-Redonda sobre O Povo e a República: Vozes da Rua e do Palácio, no Seminário Eu Assino Embaixo: Biografia, Memória e Cultura, promovido pelo Centro Cultural Banco do Brasil. Rio de Janeiro, RJ, 15-4-2003. (Celso Castro, expositor.)
- ❑ Mesa-Redonda sobre Os Historiadores da Ciência e da Tecnologia e os Bancos de Dados no Brasil, no IX Seminário Nacional de História da Ciência e da Tecnologia, promovido pela Sociedade Brasileira de História da Ciência. Rio de Janeiro, RJ, 10-10-2003.
- ❑ Mesa-Redonda sobre Que História e Geografia Devem Ser Ensinadas Hoje?, no I Encontro Nacional de História e Geografia, promovido pelo Instituto Histórico e Geográfico de São Paulo. São Paulo, SP, 17-10-2003. (Angela de Castro Gomes, expositora.)
- ❑ Mesa-Redonda sobre Usos de Fontes Oraís no Brasil: Nordeste, Sul e Sudeste, no III Encontro de História Oral da Região Norte: História Oral, Identidades e Culturas, promovido pela Universidade Federal do Acre. Rio Branco, AC, 15 a 18-7-2003.
- ❑ Palestra sobre A Invenção do Exército Brasileiro, promovida pelo Instituto Superior de Ciências do Trabalho e da Empresa (ISCTE). Lisboa, Portugal, 14-11-2003. (Celso Castro, expositor.)
- ❑ Palestra sobre A Política na e da Capital, no XXII Simpósio Nacional de História. João Pessoa, PB, jul. 2003. (Américo Freire, palestrante.)
- ❑ Palestra sobre A Socialização Profissional dos Militares Brasileiros, na Jornada de Debate sobre Antropologia e Organizações: Práticas e Contextos, promovida pelo Centro de Estudos de Antropologia Social do Instituto Superior de Ciências do Trabalho e da Empresa (Ceas/ISCTE). Lisboa, Portugal, 11-11-2003. (Celso Castro, expositor.)
- ❑ Palestra sobre Amazônia, do Passado ao Futuro: a Memória Militar, no V Encontro Regional Sudeste de História Oral, promovido pela ABHO. Tiradentes, MG, 20-11-2003. (Celso Castro, expositor.)
- ❑ Palestra sobre As Aventuras de Tibicuera: Literatura Infantil e História do Brasil na Era Vargas, promovida pela Universidade Cândido Mendes. Rio de Janeiro, RJ, 6-9-2003. (Angela de Castro Gomes, palestrante.)
- ❑ Palestra sobre Da Pesquisa à Sala de Aula: Questões acerca da Elaboração de um Livro de História do Brasil para o Ensino Médio, no VI Encontro Nacional dos Pesquisadores em Ensino de História — 10 Anos: um Balanço. Londrina, PR, set. 2003. (Américo Freire e Marly Silva da Motta, palestrantes.)
- ❑ Palestra sobre Democracia na Política Mundial: um Modelo Universal?, na I Semana de Relações Internacionais, promovida pelo Instituto de Relações Internacionais (IRI) da PUC-Rio. Rio de Janeiro, RJ, 17 a 19-11-2003. (Fernando Lattman-Weltman, expositor.)
- ❑ Palestra sobre Educação no Fórum Educando o Cidadão do Futuro, promovido pelos jornais *O Globo*, *Extra* e pela Telemar. Rio de Janeiro, RJ, 26-6-2003. (Helena Bomeny, palestrante.)
- ❑ Palestra sobre Empresários e Educação no Brasil, no IV Seminário Interno dos Alunos do Programa de Pós-Graduação em Ciências Sociais da Uerj. Rio de Janeiro, RJ, 25-11-2003. (Raquel Balmant Emerique, expositora.)
- ❑ Palestra sobre Estratégia de Governo e *Raison d'État* na Reforma Tributária, em Debate sobre a Reforma Tributária, promovido pelo Centro Acadêmico Eduardo Lustosa (Cael), Departamento de Direito da PUC-Rio. Rio de Janeiro,

RJ, 26-9-2003. (Fernando Lattman-Weltman, expositor.)

- Palestra sobre Goulart no Exílio: Memória e História, no Simpósio Temático As Múltiplas Dimensões da Política e da Narrativa, no XXII Simpósio Nacional de História da Anpuh. João Pessoa, PB, 27-7 a 1-8-2003. (Marieta de Moraes Ferreira, expositora.)
- Palestra sobre Grandes Manifestações Políticas no Rio de Janeiro, no Seminário Nacional Região Metropolitana. Governo, Sociedade e Território, promovido por FFP/Uerj, Ippur/UFRJ e Cide-RJ. São Gonçalo, RJ, nov. 2003. (Américo Freire, palestrante.)
- Palestra sobre Gustavo Corção: Conservadorismo e Política no Brasil dos Anos 50, no XI Congresso da Sociedade Brasileira de Sociologia. Campinas, SP, 1 a 5-9-2003. (Christiane Jalles de Paula, palestrante.)
- Palestra sobre História e Cidade: Encontros e Desencontros, promovida pela FAU/USP. São Carlos, SP, 7-10-2003. (Lucia Lippi Oliveira, expositora.)
- Palestra sobre História e Memória da Imigração: Desafios e Impasses, no Seminário A Produção Científica em Centros de Pesquisa, promovido pela Fundação Casa de Rui Barbosa. Rio de Janeiro, RJ, 12-11-2003. (Lucia Lippi Oliveira, expositora.)
- Palestra sobre Identidade Étnica e Representação Política: Descendentes de Sirios e Libaneses no Parlamento Brasileiro, 1946-1998, no XXII Simpósio Nacional de História da Anpuh. João Pessoa, PB, 27-7 a 1-8-2003. (Sergio Lamarão, expositor.)
- Palestra sobre Identidade Étnica e Representação Política: Descendentes de Sirios e Libaneses no Parlamento Brasileiro, 1946-1998, no Seminário Internacional O Oriente Médio no Brasil, o Brasil no Oriente Médio — Perspectivas Nacionais e Comparadas, promovido pelo Núcleo de Estudos do Oriente Médio (Neom) da Universidade Federal Fluminense. Niterói, RJ, 29 e 30-10-2003. (Sergio Lamarão, expositor.)
- Palestra sobre Informação Política e Sistema Eleitoral: o Que os Eleitores Brasileiros Lembram e Sabem sobre os Deputados nos quais Votaram, no Seminário sobre Reforma Política, organizado pela Câmara dos Deputados. Brasília, DF, 3-6-2003. (Alberto Carlos de Almeida, palestrante.)
- Palestra sobre Investimento Empresarial na Educação e Desafios do Ensino Fundamental, no Fórum Crianças e Adolescentes em Situação de Risco — Propostas Alternativas de Atendimento, promovido pela 3ª Promotoria de Justiça da Infância e da Juventude. Rio de Janeiro, RJ, 29-8-2003. (Helena Bomeny, palestrante.)
- Palestra sobre Jesus de Nazaré Andou no meu Carro: Ensino Superior, Política e Religião em Presidente Prudente (com Verena Alberti), no V Encontro Regional Sudeste de História Oral – ABHO: Diálogos Contemporâneos: Cultura e Memória. Tiradentes, MG, 19 a 21-11-2003. (Luciana Quillet Heymann e Verena Alberti, palestrantes.)
- Palestra sobre Memória Militar de 1964, no Seminário 40 Anos em 4 Dias: Revisitando o Brasil Militar, promovido pela UFPE e Urpe. Recife, PE, 14-10-2003. (Maria Celina Soares D'Araujo, palestrante.)
- Palestra sobre Mídia e Democracia: Razão, Informação e o Fantasma do “Cidadão Bem-Informado”, no Workshop: Mídia e Democracia, promovido pelo Departamento de Política da PUC-SP. São Paulo, SP, 2 e 3-10-2003. (Fernando Lattman-Weltman, expositor.)
- Palestra sobre Mulheres e Questões de Gênero nas Forças Armadas: Otan e América Latina.

Santiago do Chile, 27-10 a 1-11-2003. (Maria Celina Soares D'Araujo, palestrante.)

- Palestra sobre O CPDOC e os Serviços Arquivísticos Privados do Rio de Janeiro, na Mesa-Redonda Serviços Arquivísticos Privados do Rio de Janeiro, do I Encontro de Arquivologia do Rio de Janeiro, promovido pelo Arquivo Geral da Cidade do Rio de Janeiro e o Departamento de Documentação da UFF. Rio de Janeiro, RJ, 27-11-2003. (Regina da Luz Moreira, expositora.)
- Palestra sobre O Fascínio do Vivido, ou o Que Atrai na História Oral, na Mesa-Redonda sobre Questões Teóricas e Metodológicas em História Oral, no IV Encontro de História Oral do Nordeste: Espaço, Memória e Narrativa, promovido pela Universidade Federal de Campina Grande. Campina Grande, PB, 23 a 26-9-2003. (Verena Alberti, palestrante.)
- Palestra sobre O Papel das Elites e das Massas no Pensamento Político de Gustavo Corção, no I Simpósio USP/IUPERJ de Pós-Graduação em Teoria Política, promovido pela Faculdade de Filosofia, Letras e Ciências Humanas da USP. São Paulo, SP, 24 a 26-9-2003. (Christiane Jalles de Paula, palestrante.)
- Palestra sobre O Papel dos Militares na Sociedade Moderna, promovida pela Escola de Guerra Naval. Rio de Janeiro, RJ, 17-11-2003. (Maria Celina Soares D'Araujo, palestrante.)
- Palestra sobre Ordem Privada, Ação Coletiva e Projetos Civilizatórios Virtuais: a Cobertura do MST na TV, no Fórum Técnico: Reforma Agrária em Minas, promovido pela Assembleia Legislativa de Minas Gerais. Belo Horizonte, MG, 24 a 26-11-2003. (Fernando Lattman-Weltman, expositor.)
- Palestra sobre Os Militares e a Luta contra a "Coibiça Internacional" sobre a Amazônia, no XXII Simpósio Nacional de História. João Pessoa, PB, 29-7-2003. (Celso Castro, expositor.)
- Palestra sobre Os Militares e os Outros: Amazônia, Defesa Nacional e Identidades Sociais, no GT O Desenvolvimento Sustentável em Questão na Amazônia Brasileira, do XXVII Encontro Anual da Anpocs. Caxambu, MG, 22-10-2003. (Celso Castro, expositor.)
- Palestra sobre Política Social: Criando Direitos, Hierarquizando o Cidadão, no XXII Simpósio Nacional de História, promovido pela Anpuh. João Pessoa, PB, 27-7 a 1-8-2003. (Maria Celina Soares D'Araujo, expositora.)
- Palestra sobre Portugal e o Brasil: uma Relação Tão Delicada, na Mesa-Redonda da Sociedade Brasileira de Sociologia. Campinas, SP, 4-9-2003. (Lucia Lippi Oliveira, expositora.)
- Palestra sobre Portugal e o Brasil: uma Relação Tão Delicada, no GT Migração e Identidade Nacional, do Simpósio Nacional da Anpuh. João Pessoa, PB, 29-7-2003. (Lucia Lippi Oliveira, expositora.)
- Palestra sobre Propaganda Política, Construção do Tempo e Mito Vargas, no Seminário História e Imprensa, promovido pela Universidade do Estado do Rio de Janeiro. Rio de Janeiro, RJ, 2-6-2003. (Angela de Castro Gomes, palestrante.)
- Palestra sobre Propaganda Política, Construção do Tempo e Mito Vargas: o Calendário de 1940, no Grupo de Trabalho Cultura e Política nas Américas, do XXII Simpósio Nacional de História, promovido pela Associação Nacional de História (Anpuh). João Pessoa, PB, 31-7-2003. (Angela de Castro Gomes, expositora.)
- Palestra sobre Questão Social e Historiografia Brasileira no Pós-1980, na Mesa-Redonda Los Antecedentes: Balance Crítico de la Historia Social

Brasileña y Argentina, no Seminário Internacional La Visión del Otro: sobre la Cuestión Social. Buenos Aires, Argentina, 13-11-2003. (Angela de Castro Gomes, conferencista.)

- Palestra sobre Receptividade e Desconfianças da Comunidade Acadêmica sobre o Tema da Responsabilidade Social, no II Seminário de Professores Universitários sobre Responsabilidade Social das Empresas, promovido pela Federação das Indústrias do Estado do Paraná. Curitiba, PR, 2-10-2003. (Helena Bomeny, palestrante.)
- Palestra sobre The Determinants of Lula's Victory, no evento How the Workers' Party Won in Brazil, promovido pela University of California (Ucla). Los Angeles, EUA, 6-6-2003. (Alberto Carlos de Almeida, palestrante.)
- Palestra sobre Vozes da Oposição: Ditadura e Transição Política no Brasil, no Grupo de Trabalho História Política, do V Encontro Regional Sudeste de História Oral. Tiradentes, MG, 19 a 21-11-2003. (Marieta de Moraes Ferreira, expositora.)
- Palestra sobre Why Electors Do Not Remember Whom They Voted for, no CSES Seminar — Second Module. Estocolmo, Suécia, 3 e 4-10-2003. (Alberto Carlos de Almeida, palestrante.)
- Palestras sobre Venturas e Desventuras de uma República de Cidadãos, promovidas pela Universidade Cândido Mendes. Rio de Janeiro, RJ, 1 e 8-2-2003. (Angela de Castro Gomes, palestrante.)
- Reunião do Grupo de Trabalho Internacional Memory and Narratives, da Universidade de Londres. Londres, Reino Unido, out. 2003.
- Seminário Quase-Cidadão: Antropologias e Histórias da Pós-Emancipação no Brasil, promovido pelo Laboratório de Antropologia e História do Ifcs da UFRJ. Rio de Janeiro, RJ, 21-5-2003. (Celso Castro, debatedor.)

- Seminário sobre A Memória das Favelas, promovido pelo Viva Rio. Rio de Janeiro, RJ, 26-3-2003. (Dulce Chaves Pandolfi, debatedora.)
- Seminário sobre O Papel dos Museus, Arquivos, Escolas, Bibliotecas e Centros Culturais no Processo de Institucionalização da Memória, promovido pelo Ministério da Cultura/Ceasm. Rio de Janeiro, RJ, 14-5-2003. (Dulce Chaves Pandolfi, conferencista.)
- Seminário sobre Responsabilidade Social, o Que É Isso? A Quem Cabe Fazer o Quê?, promovido pela Funderj/CIE. Rio de Janeiro, RJ, 20-8-2003. (Maria Celina Soares D'Araujo, debatedora.)
- XXII Simpósio Nacional de História, promovido pela Anpuh. João Pessoa, PB, 27-7 a 1-8-2003. (Dulce Chaves Pandolfi, expositora.)
- Simpósio Temático Narrativas na História Oral, no XXII Simpósio Nacional de História, promovido pela Associação Nacional de História (Anpuh). João Pessoa, PB, 27-7 a 1-8-2003. (Verena Alberti, coordenadora.)
- Workshop sobre Os Militares e a Amazônia, promovido pelo Sesi-PA. Belém, PA, 23-4-2003. (Celso Castro, coordenador.)

7. ESCOLA DE DIREITO DO RIO DE JANEIRO — EDERJ

Promoção

- Seminário Modernização e Administração da Justiça — a Reforma Necessária. Rio de Janeiro, RJ, 18 e 19-9-2003.

Co-promoção

- Seminário Direito na Internet (*I-Law*), co-promovido pela Universidade de Harvard. Rio de Janeiro, RJ, 24 a 28-3-2003.

8. ESCOLA DE DIREITO DE SÃO PAULO — EDESP

Promoção

- ❑ Palestra sobre A Responsabilidade Objetiva no Novo Código Civil. São Paulo, SP, 17-7-2003.
- ❑ Palestra sobre Adaptações dos Contratos Sociais das Sociedades Limitadas ao Novo Código Civil. São Paulo, SP, 24-7-2003.
- ❑ Palestra sobre Aplicação de Lei Nova a Prazos em Curso — O Código Civil e suas Regras de Transição. São Paulo, SP, 31-10-2003.
- ❑ Palestra sobre Conflito de Interesses na Sociedade por Ações. São Paulo, SP, 11-12-2003.
- ❑ Palestra sobre Direito Econômico e Agências Reguladoras. São Paulo, SP, 17-10-2003.
- ❑ Palestra sobre Internacionalização do Direito Penal. São Paulo, SP, 14-11-2003.
- ❑ Palestra sobre Regulação Econômica de Serviços Públicos. São Paulo, SP, 28-11-2003.
- ❑ Seminário sobre Regulação de Serviços Públicos na França e na União Européia. São Paulo, SP, 15-4-2003.
- ❑ I Workshop de Materiais para o Ensino do Direito. São Paulo, SP, 22 e 23-8-2003.

Co-promoção

- ❑ III Colóquio Internacional de Direitos Humanos, co-promovido pelo Consórcio Universitário pelos Direitos Humanos (USP, PUC-SP e Universidade de Colúmbia, EUA). São Paulo, SP, 25-5 a 6-6-2003.

- ❑ Seminário Latino-Americano de Advocacia Pro Bono, co-promovido pela American Bar Association, New York State Bar Association, Instituto Pro Bono e Conectas Direitos Humanos. São Paulo, SP, 4 e 5-12-2003.
- ❑ Seminário Regional Pós-Doha para os Países da América Latina e Caribe sobre Temas de Concorrência na Organização Mundial do Comércio (OMC), co-promovido pela Unctad e o Cade. São Paulo, SP, 23 a 25-4-2003.
- ❑ Seminário sobre Legal Education in Latin America, co-promovido pelo Consulado dos EUA em São Paulo. São Paulo, SP, 12 e 13-12-2003.
- ❑ I Simpósio sobre Direito Empresarial no Novo Código Civil, co-promovido pela OAB-SP. São Paulo, SP, 18 a 22-8-2003.
- ❑ Videoconferência Legal Education and Profession in Times of Globalization, co-promovida pela Harvard Law School. São Paulo, SP, 14-11-2003.

Participação

- ❑ Seminário sobre Ensino do Direito, promovido pelo Instituto Direito e Sociedade. Itaipava, RJ, 14 a 17-2-2003.
- ❑ Seminário sobre Ensino Jurídico, promovido pelo Centro de Ensino Jurídico da Universidade de Warwick. Kenilworth, Warwickshire, Reino Unido, 2 a 7-3-2003.

9. EDITORA FGV

Promoção

- ❑ Lançamento do livro *A formação do balé brasileiro: nacionalismo e estilização*, de Roberto Pereira. Rio de Janeiro, RJ, 13-11-2003.

- Lançamento do livro *Nova estrutura: reinventando sua empresa*, de Geraldo Guimarães, Marcos Rechtman e Roberto Lima Netto. Rio de Janeiro, RJ, 9-12-2003.
- Lançamento do livro *O impacto do direito dos consumidores nas práticas empresariais*, de Sylvia Helena Constant Vergara. Rio de Janeiro, RJ, 11-3-2003.
- Lançamento do livro *Pobreza no Brasil: afinal, de que se trata?*, de Sonia Rocha. Rio de Janeiro, RJ, 10-6-2003.
- Lançamento do livro *Heitor Villa-Lobos: o caminho sinuoso da predestinação*, de Paulo Renato Guérios, co-promovido pela Fundação Cultural de Curitiba. Curitiba, PR, 9-11-2003.
- Lançamento do livro *Jornadas urbanas*, de Janice Caiafa, co-promovido pela Livraria do Museu da República. Rio de Janeiro, RJ, 9-4-2003.
- Lançamento do livro *Marketing social e ético nas cooperativas*, de Helnon de Oliveira Crúzio, co-promovido pela Livraria Cultura. São Paulo, SP, 8-9-2003.

Co-promoção

- Lançamento de três títulos da série *Violência, Cultura e Poder*, co-promovido pela Livraria Timbre: *De olhos bem abertos: rede de tráfico em Copacabana*, de Luiz Fernando Almeida Pereira; *Torcer, lutar, ao inimigo massacrar: Raça Rubro-Negra*, de Rodrigo de Araujo Monteiro; *A Vila Olímpica da Verde-e-Rosa*, de Maria Alice Rezende Gonçalves. Rio de Janeiro, RJ, 19-11-2003.
- Lançamento do livro *A favela fala*, organizado por Dulce Chaves Pandolfi e Mario Grynszpan, co-promovido pela Livraria do Museu da República. Rio de Janeiro, RJ, 11-9-2003.
- Lançamento do livro *A reforma da previdência social na América Latina*, organizado por Vera Schattan P. Coelho, co-promovido pela EAESP São Paulo, SP, 6-11-2003.
- Lançamento do livro *Economia, espaço e sociedade no Rio de Janeiro*, de Angela Mulin S. Penalva Santos, co-promovido pela Livraria do Museu da República. Rio de Janeiro, RJ, 9-7-2003.
- Lançamento do livro *Espionagem e democracia*, de Marco A. C. Cepik, co-promovido pela Livraria Cultura. Porto Alegre, RS, 31-10-2003.
- Lançamento do livro *Mídia e política no Brasil*, de Alzira Alves de Abreu, Fernando Lattman-Weltman e Mônica Almeida Kornis, co-promovido pela Livraria da Travessa. Rio de Janeiro, RJ, 24-4-2003.
- Lançamento do livro *Mudança organizacional: teoria e gestão*, organizado por Suzana Maria Valle Lima, co-promovido pela Livraria Siciliano. Brasília, DF, 1-10-2003.
- Lançamento do livro *Organizações inovadoras: estudos e casos brasileiros*, organizado por José Carlos Barbieri, co-promovido pela EAESP. São Paulo, SP, 14-10-2003.
- Lançamento do livro *Propaganda: a arte de gerar descrédito*, de Armando Levy, co-promovido pela Livraria Cultura. São Paulo, SP, 18-8-2003.
- Lançamento dos 10 títulos da série *Gestão Empresarial das Publicações FGV Management*, co-promovido pelo FGV Management: *Aspectos comportamentais da gestão de pessoas*, de Ivanildo Izaías de Macêdo, Denize Ferreira Rodrigues, Maria Elizabeth Pupe Johann e Neisa Maria Martins da Cunha; *Contabilidade para executivos*, de André Luís Fernandes Limeira, Carlos Alberto dos Santos Silva, Carlos Vieira e Raimundo Nonato Souza e Silva; *Dimensões funcionais da gestão com*

peças, de Sandra Regina da Rocha-Pinto, Cláudio de Souza Pereira, Maria Teresa Correia Coutinho e Sílvio Luiz Johann; *Economia aplicada*, de Antonio Carlos Pôrto Gonçalves, Robson Ribeiro Gonçalves, Ruy Santacruz e Virene Roxo Matesco; *Estratégia de empresas*, de David Menezes Lobato, Jamil Moysés Filho, Maria Cândida Sotelino Torres e Murilo Ramos Alambert Rodrigues; *Finanças corporativas*, de José Carlos Franco de Abreu Filho, Cristóvão Pereira de Souza, Danilo Amerio Gonçalves e Marcus Vinicius Quintella Cury; *Fundamentos de marketing*, de Darci Basta, Fernando Roberto Marchesini, José Antônio Ferreira de Oliveira e Luiz Carlos Seixas de Sá; *Gestão da qualidade*, de Isnard Marshall Junior, Agliberto Alves Cierco, Alexandre Varanda Rocha e Edmarson Baccelar Mota; *Gestão de marketing*, de Miguel Lima, Arão Sapiro, João Baptista Vilhena e Mauricio Gangana; *Matemática financeira*, de Luis Geraldo Mendonça, George Joseph Boggiss, Luiz Alfredo Rodrigues Gaspar e Marcos Guilherme Heringer. Rio de Janeiro, RJ, 16-4-2003.

Participação

- I Bienal Capixaba de Livros. Vitória, ES, 27 a 30-6-2003.
- XI Bienal Internacional do Livro, promovida pelo Sindicato Nacional dos Editores de Livros. Rio de Janeiro, RJ, 15 a 25-5-2003.
- XII Compós, promovida pela Associação Nacional de Programas de Pós-Graduação em Comunicação. Recife, PE, 2 a 6-6-2003.
- III Conferência Internacional da Iberoamerican Academy of Management (IAM), promovida pela IAM e a EAESP. São Paulo, SP, 7-10-2003.
- XVII Congresso Brasileiro de Relações Públicas. Salvador, BA, 15 a 18-1-2003.
- XI Congresso Brasileiro de Sociologia, promovido pela Sociedade Brasileira de Sociologia. Campinas, SP, 1 a 7-9-2003.
- XXVII Encontro Anual da Anpocs, promovido pela Associação Nacional de Pós-Graduação e Pesquisa em Ciências Sociais. Caxambu, MG, 21 a 25-10-2003.
- XXVII Encontro da Anpad (Enanpad), promovido pela Associação Nacional de Pós-Graduação e Pesquisa em Administração. Atibaia, SP, 20 a 24-8-2003.
- Encontro de Arquivos Científicos, promovido pela Fundação Casa de Rui Barbosa e pelo Museu de Astronomia e Ciências Afins. Rio de Janeiro, RJ, 20 e 21-10-2003.
- IV Encontro de Psicólogos Jurídicos do Tribunal de Justiça do Estado do Rio de Janeiro. Rio de Janeiro, RJ, 24 e 25-11-2003.
- VIII Encontro Nacional de Estudos do Trabalho, promovido pela Associação Brasileira de Estudos do Trabalho. São Paulo, SP, 13 a 16-10-2003.
- V Encontro Regional Sudeste de História Oral, promovido pela Associação Brasileira de História Oral. Tiradentes, MG, 19 a 21-11-2003.
- Expo Management 2003. São Paulo, SP, 3 a 5-11-2003.
- XLIX Feira do Livro de Porto Alegre, promovida pela Câmara Rio-Grandense do Livro. Porto Alegre, RS, 31-10 a 16-11-2003.
- Feira Universitária da UFPR. Curitiba, PR, 1 a 3-10-2003.
- Feira Universitária de História, promovida pela Universidade Federal de Viçosa. Viçosa, MG, 6 a 11-10-2003.

- Fórum Social de Porto Alegre. Porto Alegre, RS, 15 a 18-1-2003.
- IV Jornada do Norte/Nordeste de Biblioteconomia e Documentação, promovida pela Associação Profissional de Bibliotecários de Pernambuco. Recife, PE, 26 a 29-11-2003.
- XXXIII Reunião Anual de Psicologia, promovida pela Sociedade Brasileira de Psicologia. Belo Horizonte, MG, 22 a 26-10-2003.
- Seminário Imprensa, História e Literatura, promovido pela Fundação Casa de Rui Barbosa. Rio de Janeiro, RJ, 26 a 28-10-2003.
- II Seminário sobre o Terceiro Setor no ABC. Santo André, SP, 3-12-2003.
- Simpósio Internacional sobre Álcool e Drogas, promovido pela Associação Brasileira de Psiquiatria. Rio de Janeiro, RJ, 3 a 5-10-2003.
- XXII Simpósio Nacional de História, promovido pela Associação Nacional de História (Anpuh). João Pessoa, PB, 27-7 a 1-8-2003.
- Urbis, Feira e Congresso Internacional de Cidades. São Paulo, SP, 22 a 25-7-2003.

10. COMITÊ DE COOPERAÇÃO EMPRESARIAL — CCE

Promoção

- Seminário Reavaliação do Risco Brasil. São Paulo, SP, 25-11-2003.

Co-promoção

- Conferência sobre Negociações Multilaterais: a Visão da União Européia, co-promovida pela Delegação da Comissão Européia no Brasil e pelo jornal *Valor Econômico*. Rio de Janeiro, RJ, 30-1-2003.
- Seminário sobre A Política Econômica do Governo Lula, co-promovido pela EAESP, pela Escola de Economia de São Paulo e pelo jornal *Valor Econômico*. São Paulo, SP, 31-3-2003.
- Seminário sobre Cenários da Economia Brasileira e Mundial em 2003, co-promovido pela Federação das Indústrias do Rio de Janeiro e pelo jornal *Valor Econômico*. Rio de Janeiro, RJ, 17-2-2003.
- Seminário sobre Negociações Comerciais: a Experiência Internacional, co-promovido pela Federação das Indústrias do Estado do Rio de Janeiro e pelo jornal *Valor Econômico*. Rio de Janeiro, RJ, 13-10-2003.

Cursos ministrados pela FGV

Cursos de Graduação

Cursos	Nº de candidatos	Matrículas novas	Nº de turmas	Total de matrículas		Nº de graduados	
				1º sem.	2º sem.	1º sem.	2º sem.
1. ESCOLA BRASILEIRA DE ADMINISTRAÇÃO PÚBLICA E DE EMPRESAS — EBAPE							
Administração (2003)	424	50	1	50	—	—	—
Administração (2004)	534	30	1	30	—	—	—
2. ESCOLA DE ADMINISTRAÇÃO DE EMPRESAS DE SÃO PAULO — EAESP							
Administração de Empresas (1ª sem.)	3.413	149	3	1.236	1.269	145	116
Administração de Empresas (2ª sem.)	2.211	150	3				
Administração Pública (1ª sem.)	252	50	1	410	420	62	37
Administração Pública (2ª sem.)	176	50	1				
3. ESCOLA DE PÓS-GRADUAÇÃO EM ECONOMIA — EPGE							
Graduação em Economia (2002)	500	50	1	50	29	—	—
Graduação em Economia (2003)	400	50	1	38	37	—	—

Cursos de Pós-Graduação

Cursos	Nº de candidatos	Matrículas novas	Nº de matriculados por período letivo				Nº de alunos		
			1º	2º	3º	4º	Com créditos completos	Aprovados exame final	Titulados
1. ESCOLA BRASILEIRA DE ADMINISTRAÇÃO PÚBLICA E DE EMPRESAS — EBAPE									
Doutorado em Administração	22	4	22	—	16	—	6	—	4
Mestrado em Administração Pública	153	25	52	—	48	—	12	—	29
Mestrado em Gestão Empresarial	150	30	143	—	127	—	41	—	82
2. ESCOLA DE ADMINISTRAÇÃO DE EMPRESAS DE SÃO PAULO — EAESP									
Doutorado em Administração de Empresas	89	17	103	—	91	—	51	13	34
Doutorado em Administração Pública e Governo	25	3	9	—	9	—	3	—	—
Doutorado em Economia de Empresas	13	8	24	—	23	—	11	3	2
Mestrado em Administração de Empresas	90	23	64	—	73	—	14	2	36
Mestrado em Administração Pública e Governo	100	15	37	—	34	—	15	12	23
Mestrado em Economia de Empresas	ND	8	18	—	13	—	5	3	3
Mestrado Profissional em Administração de Empresas — MPA	76	42	106	—	117	—	—	—	44
3. ESCOLA DE PÓS-GRADUAÇÃO EM ECONOMIA — EPGE									
Doutorado em Economia (2ª ano)	—	5	15	15	15	—	—	—	5
Mestrado em Economia (1ª ano)	—	29	29	19	19	—	—	—	—
Mestrado em Economia (2ª ano)	—	—	11	11	11	—	11	—	28
Mestrado em Finanças e Economia Empresarial (1ª ano)	—	40	—	—	40	—	—	—	—
Mestrado em Finanças e Economia Empresarial (2ª ano)	—	—	21	21	21	—	—	—	—
Mestrado em Finanças e Economia Empresarial (3ª ano)	—	—	20	20	—	—	—	—	—
4. CENTRO DE PESQUISA E DOCUMENTAÇÃO DE HISTÓRIA CONTEMPORÂNEA DO BRASIL — CPDOC									
Mestrado Profissionalizante em Bens Culturais e Projetos Sociais	93	25	—	25	—	—	—	—	—

*Cursos de Educação Continuada
(Cursos de extensão, especialização, reciclagem e outros)*

Cursos	Entidade para a qual se destina, em caso de convênio	Local	Período	Tipo	Horas /aula	Nº de candidatos	
						Matri- culados	Conclu- intes
1. INSTITUTO BRASILEIRO DE ECONOMIA — IBRE							
Agribusiness (Módulo 3)		SP	15-3-2002 a 14-6-2003	Exten.	132	32	32
Agribusiness (Módulo 1 — Turma 2)		SP	30-8 a 13-12-2003	Exten.	132	32	—*
Agribusiness (Turma 1)		GO	21-9-2001 a 12-4-2003	Espec.	360	32	32
Agribusiness (Turma 1)		MT	18-5-2002 a 7-3-2004	Espec.	360	35	—
Agribusiness (Turma 1)		SP	29-6-2002 a 4-10-2003	Espec.	360	34	—*
Agribusiness (Turma 1)		MS	7-11-2003 a 26-6-2005	Espec.	360	42	—
Agribusiness (Turma 1)		SC	24-10-2003 a 11-12-2004	Espec.	360	22	—
Agribusiness (Turma 2)		SP	22-3-2003 a 7-8-2004	Espec.	360	43	—
Agribusiness (Turma 2)		MT	24-10-2003 a 8-5-2005	Espec.	360	44	—
Agribusiness (Turma 3)		SP	17-5-2003 a 31-7-2004	Espec.	360	44	—
Aperfeiçoamento em Operadoras de Planos de Saúde (Turma 1)		RJ	21-3-2003 a 24-1-2004	Exten.	240	33	—
Atualização em Desenvolvimento de Líderes (Turma 1)		RJ	6-8 a 13-11-2003	Exten.	100	27	26
Atualização em Economia para Jornalistas (Turma 4)		RJ	17-3 a 23-7-2003	Exten.	105	45	40
Atualização em Economia para Jornalistas (Turma 5)		RJ	21-8-2003 a 19-12-2004	Exten.	108	30	—
Atualização em Formação de Negociadores (Turma 1)	Jari Celulose	PA	17-11-2003 a 31-3-2004	Exten.	110	30	—
Atualização em Formação de Negociadores (Turma 2)	Jari Celulose	PA	18-11-2003 a 1-4-2004	Exten.	110	30	—
Atualização em Formação de Negociadores (Turma 3)		RJ	31-3 a 1-7-2003	Exten.	100	30	26
Atualização em Formação de Negociadores (Turma 4)		RJ	15-5 a 2-8-2003	Exten.	100	31	27
Atualização em Formação de Negociadores (Turma 5)		RJ	8-9 a 22-12-2003	Exten.	130	38	—*

* Em avaliação.

Cursos	Entidade para a qual se destina, em caso de convênio	Local	Período	Tipo	Horas/aula	Nº de candidatos	
						Matriculados	Concluintes
Comunicação Corporativa		RJ	20-8 a 20-9-2003	Exten.	32	28	28
Direito Ambiental — IV		RJ	27-6 a 12-7-2003	Exten.	40	21	21
Formação de Auditores em Sistema de Gestão da Qualidade (Turma 1)		RJ	24 a 28-3-2003	Exten.	56	15	15
Formação de Auditor Líder em Sistema de Gestão da Qualidade (Turma 2)		RJ	16 a 20-6-2003	Exten.	56	17	17
Formação Executiva em Cinema & TV (Turma 1)		RJ	14-1 a 4-9-2003	Exten.	186	50	39
Formação Executiva em Cinema & TV (Turma 2)		RJ	11-3 a 23-10-2003	Exten.	186	49	39
Formação Executiva em Cinema & TV (Turma 3)		RJ	7-10-2003 a 15-6-2004	Exten.	198	44	—
Formação Executiva na Indústria do Livro (Turma 1)		RJ	1-7-2003 a 28-10-2004	Exten.	105	35	33
Formação Executiva na Indústria do Livro (Turma 2)		RJ	4-8-2003 a 1-12-2004	Exten.	105	35	32
Gestão Empresarial em Cooperativas		MT	5-4-2002 a 4-7-2003	Espec.	360	42	—*
Gestão Empresarial em Cooperativas		MS	9-8-2002 a 13-7-2003	Espec.	360	50	50
Gestão Empresarial em Cooperativas	Unimed	MT	20-9-2002 a 13-12-2003	Espec.	360	47	—*
Gestão Empresarial em Cooperativas		RO	1-9-2002 a 30-4-2004	Espec.	360	45	—
MBA em Gerência de Projetos (Turma 2)	Abemi/ Abdib	SP	6-6-2003 a 10-7-2004	Espec.	360	42	—
MBA em Gestão de Agronegócios (Turma 1)	Século XXI	MG	9-8-2002 a 6-12-2003	Espec.	360	24	—*
MBA em Gestão de Agronegócios (Turma 1)	Século XXI	MG	5-7-2002 a 6-12-2003	Espec.	360	26	—*
MBA em Gestão de Agronegócios (Turma 1)	Século XXI	MG	12-12-2003 a 2005	Espec.	360	33	—
MBA em Gestão Empresarial (Turma 1)	Século XXI	MG	30-8-2002 a 13-12-2003	Espec.	360	15	—*
MBA em Gestão Empresarial (Turma 1)	Século XXI	MG	16-8-2002 a 6-12-2003	Espec.	360	23	—*
MBA em Gestão Empresarial (Turma 1)	Século XXI	MG	23-5 a 1-11-2003	Espec.	360	37	37
MBA em Gestão Empresarial (Turma 5)	Fiat do Brasil	MG	27-3-2002 a 27-8-2003	Espec.	384	30	28
MBA em Gestão Empresarial (Turma 6)	Fiat do Brasil	MG	23-9-2002 a 17-2-2004	Espec.	384	33	—

* Em avaliação.

Cursos	Entidade para a qual se destina, em caso de convênio	Local	Período	Tipo	Horas /aula	Nº de candidatos	
						Matri- culados	Conclu- intes
MBA em Gestão Empresarial (Turma 7)	Fiat do Brasil	MG	24-2-2003 a 27-7-2004	Espec.	384	30	—
MBA em Gestão Empresarial (Turma 8)	Fiat do Brasil	MG	21-7-2003 a 9-5-2005	Espec.	384	30	—
MBA em Gestão Empresarial em Cooperativas (Turma 1)	Petrabalho-RJ	RJ	20-3-2002 a 23-5-2003	Espec.	360	30	28
MBA em Gestão Empresarial em Cooperativas (Turma 1)	Unimed-RO	RO	9-11-2001 a 5-4-2003	Espec.	360 / 382	44	40
MBA em Saneamento Ambiental		BA	9-5-2003 a 25-9-2004	Espec.	420	45	—
Prática de Gestão de Negócios (Turma 3)	Século XXI	MG	29-11-2002 a 1-11-2003	Exten.	180	28	27
Prática de Gestão de Negócios (Turma 1)	Século XXI	MG	5-7 a 6-12-2003	Exten.	180	34	—*
Programa de Desenvolvimento Empresarial (Turma 2)		MG	10-2 a 30-9-2003	Exten.	144	27	—*
Termo de Ajustamento de Conduta —TAC II		RJ	12-9-2003	Exten.	8	31	31

2. ESCOLA DE ADMINISTRAÇÃO DE EMPRESAS DE SÃO PAULO — EAESP

Academia de Vendas — Módulo I	Siemens	SP	2 a 29-4-2003	Exten.	40	16	16
Academia de Vendas — Módulo I — Executivo	Siemens	SP	2 a 29-4-2003	Exten.	40	16	16
Academia de Vendas — Módulo I — Executivo (Turma 2)	Siemens	SP	20-8 a 9-9-2003	Exten.	40	19	19
Academia de Vendas — Módulo I — Executivo (Turma 3)	Siemens	SP	3-11 a 2-12-2003	Exten.	40	19	18
Administração — MBA	PriceWaterhouse Coopers	SP	12-4-2002 a 1-9-2003	Espec.	148	30	30
Administração — MBA	PriceWaterhouse Coopers	SP	4-4-2003 a 10-10-2004	Espec.	520	30	—
Administração de Instituições Financeiras (Banking)	IBM	SP	1-2 a 31-5-2003	Exten.	72	35	30
Administração de Instituições Financeiras (Banking)	IBM	SP	2-8 a 22-11-2003	Exten.	96	25	25
Administração de Instituições Financeiras (Banking)	IBM	DF	8-8 a 18-10-2003	Exten.	96	15	15
Administração de Negócios com Sistemas Integrados		SP	fev. a jun. 2003	Espec.	390	75	33
Administração de Negócios com Sistemas Integrados		SP	ago. a dez. 2003	Espec.	390	68	—*
Administração e Finanças	Bradesco	SP	10 a 14-2-2003	Exten.	37	31	31

* Em avaliação.

Cursos	Entidade para a qual se destina, em caso de convênio	Local	Período	Tipo	Horas /aula	Nº de candidatos	
						Matri- culados	Conclu- intes
Administração e Finanças	Bradesco	SP	21-2-2003	17 a Exten.	37	31	31
Administração e Finanças	Bradesco	SP	14-3-2003	10 a Exten.	37	31	31
Administração e Finanças	Bradesco	SP	28-3-2003	24 a Exten.	37	33	33
Administração e Finanças	Bradesco	SP	16-5-2003	12 a Exten.	37	29	29
Administração e Finanças	Bradesco	SP	30-5-2003	26 a Exten.	37	32	32
Administração e Finanças	Bradesco	SP	13-6-2003	9 a Exten.	37	32	32
Administração e Finanças	Bradesco	SP	27-6-2003	23 a Exten.	37	34	34
Administração e Finanças	Bradesco	SP	15-8-2003	11 a Exten.	37	31	31
Administração e Finanças	Bradesco	SP	29-8-2003	25 a Exten.	37	30	30
Administração e Finanças	Bradesco	RJ	31-10-2003	27 a Exten.	37	30	30
Administração em Turismo e Hotelaria — CEAT		SP	jun. 2003	fev. a Espec.	630	78	19
Administração em Turismo e Hotelaria — CEAT		SP	dez. 2003	ago. a Espec.	630	77	—*
Administração Financeira e Controladoria	Daimler Chrysler	SP	12-4-2003 a 30-6-2004	fev. a Espec.	360	38	—
Administração Hospitalar e de Sistemas de Saúde		SP	jun. 2003	ago. a Espec.	540	97	25
Administração Hospitalar e de Sistemas de Saúde		SP	dez. 2003	ago. a Espec.	540	87	—*
Administração para Consultores	Deloitte Touche & Tohmatsu	SP	4-10-2003 a 30-12-2004	fev. a Exten.	360	40	—
Administração para Graduados — CEAG		SP	jun. 2003	fev. a Espec.	3.660	1.464	241
Administração para Graduados — CEAG		SP	dez. 2003	ago. a Espec.	3.690	1.402	—*
Administração para Graduados — CEAG		SP	jun. 2003	fev. a Espec.	690	211	33
Administração para Graduados — CEAG		SP	dez. 2003	ago. a Espec.	690	212	—*
Administração para Graduados — CEAG		SP	jun. 2003	fev. a Espec.	630	106	19
Administração para Graduados — CEAG		SP	ago. a dez. 2003	ago. a Espec.	630	97	—*

* Em avaliação.

Cursos	Entidade para a qual se destina, em caso de convênio	Local	Período	Tipo	Horas /aula	Nº de candidatos	
						Matri- culados	Conclu- intes
A Arte de Gerenciar Projetos	ABN AMRO Real	SP	24-9-2003	Exten.	27	25	25
Banking Simulation	IBM	SP	9-8-2003	Exten.	24	13	13
CEAHS	Isae	AM	2002-2003	Espec.	392	30	30
CEAHS	Isae	AM	2003-2004	Espec.	400	30	—
Como Atingir a Efetividade nas Equipes de Projetos	Credicard-Orbitall	SP	8-10-2003	Exten.	24	23	23
Competência em Gerenciamento de Projetos	Credicard-Orbitall	SP	22-8-2003	Exten.	64	28	28
Competências de Liderança	Coelba	BA	14-6-2003	Exten.	80	34	34
Derivativos	KPMG	SP	1-10-2003	Exten.	8	32	28
Desenvolvimento de Habilidades Interpessoais	Alpargatas	SP	15-8-2003	Exten.	16	21	21
Desenvolvimento de Habilidades Interpessoais	Alpargatas	SP	19-9-2003	Exten.	16	18	18
Desenvolvimento de Lideranças: o Desafio de Integrar, Formar e Inspirar Pessoas e Equipes	Cosan	SP	31-10-2003	Exten.	96	37	37
Desenvolvimento de Lideranças: o Desafio de Integrar, Formar e Inspirar Pessoas e Equipes	Cosan	SP	31-10-2003	Exten.	96	37	37
Desenvolvimento Gerencial	Hosp. Sírio-Libanês	SP	27-11-2003	Exten.	37,5	45	45
Desenvolvimento Profissional	Unibanco	SP	25-6-2003	Exten.	66	31	31
Dinâmica de Integração	Braskem	SP	16-10-2003	Exten.	4	35	35
Direção Estratégica e Planejamento Empresarial	BKR	MG	5-9-2003	Exten.	24	17	17
Doing Business in Brazil	Cornell Univ.	SP	10-1-2003	Exten.	16	31	31
Doing Business in Brazil	ESCP-EAP	SP	3-5-2003	Exten.	6	37	37
Doing Business in Brazil	Lauder Institute	SP	27-6-2003	Exten.	15	10	10
Doing Business in Brazil	Rotterdam School of Management	SP	4-7-2003	Exten.	14	41	41
Doing Business in Brazil	Copenhagen Business School	SP	28-11-2003	Exten.	8	18	17
Estratégia e Programas de Prospecção de Clientes	Computer Associates	SP	24-7-2003	Exten.	24	8	8
Finanças para Executivos Não-Financeiros	Novartis	SP	9-11-2003	Exten.	40	31	31

Cursos	Entidade para a qual se destina, em caso de convênio	Local	Período	Tipo	Horas /aula	Nº de candidatos	
						Matriculados	Concluintes
Fórum Regional de Tendências e Responsabilidade Social no Varejo (Turma 1)	Philip Morris	RS	21-5-2003	Exten.	8	100	100
Fórum Regional de Tendências e Responsabilidade Social no Varejo (Turma 1)	Philip Morris	SC	9-7-2003	Exten.	8	100	100
Fórum Regional de Tendências e Responsabilidade Social no Varejo (Turma 2)	Philip Morris	SP	20-8-2003	Exten.	8	100	100
Fórum Regional de Tendências e Responsabilidade Social no Varejo (Turma 3)	Philip Morris	DF	15-10-2003	Exten.	8	100	100
Fundamentos de Finanças na Gestão de Negócios e Negociação Estratégica	FMC	RS	14 a 18-7-2003	Exten.	32	26	26
Fundamentos de Finanças na Gestão de Negócios e Negociação Estratégica	FMC	GO	29-7 a 1-8-2003	Exten.	32	19	19
Fundamentos de Finanças na Gestão de Negócios e Negociação Estratégica	FMC	SP	4 a 8-8-2003	Exten.	32	26	26
Fundamentos de Finanças na Gestão de Negócios e Negociação Estratégica	FMC	MT	11 a 15-8-2003	Exten.	32	24	24
Fundamentos de Finanças na Gestão de Negócios e Negociação Estratégica	FMC	SP	13 a 17-10-2003	Exten.	32	25	25
Gerência Executiva de Vendas	GE	SP	12 e 13-5-2003	Exten.	16	22	18
Gerenciamento	Inst. Proteção Vôo	SP	27-5 a 24-6-2003	Exten.	96	22	22
Gerenciamento Estratégico de Projetos	HP	SP	28-1 a 25-2-2003	Exten.	51	15	15
Gestão	Nestlé	SP	2 a 25-9-2003	Exten.	32	40	40
Gestão Comercial para Gerentes de Loja	Sonae	RS	15 e 16-9-2003	Exten.	16	50	50
Gestão Comercial para Gerentes de Loja	Sonae	RS	17 e 18-9-2003	Exten.	16	50	50
Gestão Comercial para Gerentes de Loja	Sonae	SP	25 e 26-9-2003	Exten.	16	30	30
Gestão Comercial para Gerentes de Loja	Sonae	PR	8 e 9-10-2003	Exten.	16	40	40
Gestão de Contratos	EAN Brasil	SP	6 a 10-2-2003	Exten.	8	25	17
Gestão de Empresas de Energia Elétrica (MBA in company)	Coelba	BA	13-3-2003 a 23-1-2004	Espec.	360	41	—
Gestão de ONGs	ISSO	SP	8-9 a 2-10-2003	Exten.	40	30	27
Gestão do Risco de Crédito ao Consumidor	Serasa	SP	10 e 11-6-2003	Exten.	16	41	41

Cursos	Entidade para a qual se destina, em caso de convênio	Local	Período	Tipo	Horas /aula	Nº de candidatos	
						Matri- culados	Conclu- intes
Gestão em Varejo (MBA)	Lojas Renner	RS	31-5-2002 a 19-8-2003	Exten.	184	30	30
Gestão em Varejo (MBA)	Lojas Renner	RS	22-8-2003 a 27-11-2004	Espec.	376	30	—
Gestão Empresarial (MBA <i>in company</i>)	Braskem	SP	17-10-2003 a 1-3-2005	Espec.	532	35	35
Gestão Estratégica de Negócios	Daimler Chrysler	SP	11-9 a 18-12-2003	Exten.	60	22	21
Gestão Estratégica Voltada para o Processo (Turma 3)	Daimler Chrysler	SP	27-10 a 25-11-2003	Exten.	80	30	30
Gvnext — Negócios para Executivos (Turma 7)		SP	8-3 a 28-6-2003	Espec.	109	22	17
Gvnext — Negócios para Executivos (Turma 7)		SP	8-3 a 28-6-2003	Espec.	109	19	10
Gvnext — Negócios para Executivos (Turma 7)		MG	8-3 a 28-6-2003	Espec.	109	19	13
Gvnext — Negócios para Executivos (Turma 8)		SP	11-3 a 24-6-2003	Espec.	208	55	51
Gvnext — Negócios para Executivos (Turma 8)		DF	11-3 a 24-6-2003	Espec.	208	15	11
Gvnext — Negócios para Executivos (Turma 9)		SP	15-3 a 5-12-2003	Espec.	277	32	26
Gvnext — Negócios para Executivos (Turma 9)		MG	15-3 a 5-12-2003	Espec.	277	20	12
Gvnext — Negócios para Executivos (Turma 10)		SP	7-4 a 1-12-2003	Espec.	396	61	48
Gvnext — Negócios para Executivos (Turma 10)		DF	7-4 a 1-12-2003	Espec.	396	27	30
Gvnext — Negócios para Executivos (Turma 11)		SP	3-4 a 29-11-2003	Espec.	218	23	—*
Gvnext — Negócios para Executivos (Turma 11)		SP	3-4 a 29-11-2003	Espec.	218	33	—*
Gvnext — Negócios para Executivos (Turma 11)		MG	3-4 a 29-11-2003	Espec.	218	18	—*
Gvnext — Negócios para Executivos (Turma 11)		SP	3-4 a 29-11-2003	Espec.	218	9	—*
Gvnext — Negócios para Executivos (Turma 12)		SP	26-8 a 2-12-2003	Espec.	152	43	—*
Gvnext — Negócios para Executivos (Turma 12)		DF	26-8 a 2-12-2003	Espec.	152	22	—*
Gvnext — Negócios para Executivos (Turma 13)		SP	30-8 a 29-11-2003	Espec.	119	16	—*
Gvnext — Negócios para Executivos (Turma 13)		MG	30-8 a 29-11-2003	Espec.	119	25	—*

* Em avaliação.

Cursos	Entidade para a qual se destina, em caso de convênio	Local	Período	Tipo	Horas /aula	Nº de candidatos	
						Matri- culados	Conclu- intes
Gvnext — Negócios para Executivos (Turma 13)		SP	30-8 a 29-11-2003	Espec.	119	28	—*
Intrapreneurship e Criação de Novos Negócios	Atos Origin Brasil	SP	10-2 a 5-5-2003	Exten.	40	26	26
MBA em Gestão Empresarial	Algar	MG	11-7-2003 a 11-9-2004	Espec.	368	33	—
MBA em Gestão Empresarial (Turma 2)	Telecomunicações-SP	SP	29-9-2003 a 6-10-2004	Espec.	416	40	—
MBA em Gestão Empresarial (Turma 3)	Telecomunicações-SP	SP	22-10-2003 a 8-11-2004	Espec.	416	41	—
MBA em Gestão Empresarial (Turma 4)	Telecomunicações-SP	SP	6-11-2003 a 11-11-2004	Espec.	416	37	—
MBA Essenciais	Computer Associates	SP	5-5 a 3-11-2003	Exten.	165	30	30
MBA Essenciais (Turma 2)	Computer Associates	SP	3-11-2003 a 21-6-2004	Exten.	166	26	—
MBA Executivo em Gestão Empresarial	Cia. Bras. de Distribuição	SP	21-3-2003 a 23-4-2004	Espec.	400	34	—
Negociação	Copersucar	SP	20-3 a 30-6-2003	Exten.	55	27	23
Negociação com Grandes Clientes	Aventis Pasteur	BA	27-10-2003	Exten.	4	52	52
Negócios Bancários (MBA <i>in company</i>)	Bradesco	SP	20-8-2002 a 29-4-2003	Exten.	192	31	31
Negócios Bancários (MBA <i>in company</i>)	Bradesco	SP	2-9-2003 a 3-4-2004	Espec.	360	31	—
Negócios Bancários (MBA <i>in company</i>)	Bradesco	RJ	17-9-2003 a 2004	Espec.	360	30	—
Oficina de Projetos Aplicativos	ABN AMRO Real	SP	21 a 24-1-2003	Exten.	24	32	32
Oficina Plano Estratégico do Projeto	Petrobras	RJ	17 a 25-11-2003	Exten.	36	13	13
Práticas do Gerenciamento de Projetos	Credicard-Orbitall	SP	5-9 a 24-10-2003	Exten.	64	33	31
Programa de Atualização Gerencial	Itaú	SP	13-3 a 9-8-2003	Exten.	132	31	31
Programa de Atualização Gerencial	Itaú	SP	7-4 a 13-9-2003	Exten.	132	32	32
Programa de Atualização Gerencial	Itaú	SP	23-6 a 4-10-2003	Exten.	132	31	31
Programa de Atualização Gerencial (Turma 4)	Itaú	SP	18-8 a 8-11-2003	Exten.	132	40	40
Programa de Atualização Gerencial (Turma 5)	Itaú	SP	25-8 a 22-11-2003	Exten.	132	28	28

* Em avaliação.

Cursos	Entidade para a qual se destina, em caso de convênio	Local	Período	Tipo	Horas /aula	Nº de candidatos	
						Matri- culados	Conclu- intes
Programa de Atualização Gerencial (Turma 6)	Itaú	SP	22-9 a 13-12-2003	Exten.	132	35	35
Programa de Atualização para o Corpo Funcional das Gerências Executivas	INSS	SP	1 a 5-12-2003	Exten.	40	34	34
Programa de Atualização para o Corpo Funcional das Gerências Executivas	INSS	SP	1 a 5-12-2003	Exten.	40	37	37
Programa de Atualização para o Corpo Funcional das Gerências Executivas	INSS	SP	1 a 5-12-2003	Exten.	40	35	35
Programa de Atualização para o Corpo Funcional das Gerências Executivas	INSS	SP	1 a 5-12-2003	Exten.	40	33	33
Programa de Atualização para o Corpo Funcional das Gerências Executivas	INSS	SP	8 a 12-12-2003	Exten.	40	36	36
Programa de Atualização para o Corpo Funcional das Gerências Executivas	INSS	SP	8 a 12-12-2003	Exten.	40	36	36
Programa de Atualização para o Corpo Funcional das Gerências Executivas	INSS	SP	8 a 12-12-2003	Exten.	40	34	36
Programa de Atualização para o Corpo Funcional das Gerências Executivas	INSS	SP	8 a 12-12-2003	Exten.	40	32	36
Programa de Atualização para o Corpo Funcional das Gerências Executivas	INSS	SP	15 a 19-12-2003	Exten.	40	35	35
Programa de Atualização para o Corpo Funcional das Gerências Executivas	INSS	SP	15 a 19-12-2003	Exten.	40	35	35
Programa de Atualização para o Corpo Funcional das Gerências Executivas	INSS	SP	15 a 19-12-2003	Exten.	40	35	35
Programa de Atualização para o Corpo Funcional das Gerências Executivas	INSS	SP	15 a 19-12-2003	Exten.	40	35	35
Programa de Desenvolvimento Gerencial	Anglo American Brasil	GO	12-5 a 6-10-2003	Exten.	72	19	19
Programa de Desenvolvimento Gerencial	Copersucar	SP	3-10-2002 a 26-6-2003	Exten.	40	16	16
Programa de Desenvolvimento Gerencial	Copersucar	SP	10-10-2002 a 23-5-2003	Exten.	40	22	22
Programa de Desenvolvimento Gerencial	Siemens	SP	27-3 a 20-11-2003	Exten.	56	36	36
Programa de Desenvolvimento Gerencial	Siemens	SP	24-6-2003 a 21-5-2004	Exten.	72	35	—
Programa de Desenvolvimento Gerencial	Braskem	SP	1 a 3-12-2003	Exten.	12	32	32
Programa de Estratégia do Relacionamento com o Cliente	Computer Associates	SP	25-2 a 14-3-2003	Exten.	17	7	7
Programa de Estratégia e Gestão Empresarial	Lorenzetti	SP	4-9 a 5-12-2003	Exten.	52	24	24
Programa de Formação de Executivos	Agfa Gevaert	Colômbia	2 e 3-10-2003	Exten.	16	19	19

Cursos	Entidade para a qual se destina, em caso de convênio	Local	Período	Tipo	Horas /aula	Nº de candidatos	
						Matri- culados	Conclu- intes
Programa de Formação de Executivos	Agfa Gevaert	SP	6 e 7-10-2003	Exten.	16	13	13
Programa de Formação de Executivos	Agfa Gevaert	SP	8 e 9-10-2003	Exten.	16	18	18
Programa de Formação de Executivos	Agfa Gevaert	Argen- tina	14 e 15-10-2003	Exten.	16	19	19
Programa de Formação de Executivos	Agfa Gevaert	Argen- tina	14-10-2003	Exten.	8	7	7
Programa de Formação de Executivos	Agfa Gevaert	Argen- tina	16 e 17-10-2003	Exten.	16	21	21
Programa de Formação de Executivos	Agfa Gevaert	SP	5 e 6-11-2003	Exten.	16	18	18
Programa de Gerenciamento de Empreendimentos (Turma 2)	CVRD	MA	5 a 7-2-2003	Exten.	24	16	16
Programa de Gerenciamento de Projetos	ABN AMRO Real	SP	11-3 a 23-4-2003	Exten.	27	25	25
Programa de Gestão de Marcas: Criando Valor através do Conceito de <i>Branding</i>	Computer Associates	SP	24 a 30-4-2003	Exten.	16	7	7
Programa de Gestão de Pessoas e Comportamento Humano	Aster Petróleo	SP	24-3 a 25-6-2003	Exten.	80	25	25
Programa de Gestão de Projetos	Nextel	SP	14-11 a 10-12-2003	Exten.	32	24	24
Programa de Gestão Empresarial (MBA <i>in company</i>) (Turma 1)	Mahle	SP	22-3-2003 a 17-12-2004	Espec.	376	36	—
Programa de Gestão Empresarial (MBA <i>in company</i>) (Turma 2)	Mahle	SP	29-3-2003 a 17-12-2004	Espec.	376	34	—
Programa de Gestão Empresarial (Turma 3)	Coopertel	SP	20-3-2003 a 17-12-2004	Espec.	416	40	—
Programa de Negociação	Business Institute	MG	9-5 a 26-6-2003	Exten.	50	39	38
Programa de Trainees	Kraft Foods	PR	21-1-2002 a 27-2-2003	Exten.	28	24	24
Programa de Trainees	Kraft Foods	PR	28-1-2003 a 1-3-2004	Exten.	256	26	—
Programa de Trainees	Banco Santos	SP	3-7-2003 a 30-6-2004	Exten.	336	28	—
Programa de Treinamento	Museu da Pessoa	SP	22-7 a 10-10-2003	Exten.	24	25	25
Programa de Visão Integrada de Negócios	Alpargatas	SP	14 a 16-4-2003	Exten.	24	18	18
Programa de Visão Integrada de Negócios	Alpargatas	SP	6 a 8-5-2003	Exten.	24	19	19
Programa de Visão Integrada de Negócios	Alpargatas	SP	13 a 15-5-2003	Exten.	24	22	22

Cursos	Entidade para a qual se destina, em caso de convênio	Local	Período	Tipo	Horas /aula	Nº de candidatos	
						Matri- culados	Conclu- intes
Programa de Visão Integrada de Negócios	Alpargatas	PB	21 a 23-7-2003	Exten.	24	20	20
Programa de Visão Integrada de Negócios	Alpargatas	SP	13 a 15-10-2003	Exten.	24	20	18
Programa Gerencial Básico	Siemens	SP	13-5-2002 a 20-3-2003	Exten.	28	32	32
Seminário de Endomarketing	Computer Associates	SP	23 a 25-4-2003	Exten.	16	8	8
Tecnologia de Informação	Credibanco	SP	25 a 28-3-2003	Exten.	32	19	19
Workshop de Desenvolvimento de Competências	Kraft Foods	PR	20 a 21-8-2003	Exten.	4	33	33
Workshop de Retenção de Clientes	Computer Associates	SP	20 a 24-3-2003	Exten.	16	10	10
Workshop de Técnicas de Negociação	AVS Brasil Getoflex	SP	23-5 a 23-8-2003	Exten.	24	40	40
Workshop sobre Programa de Desenvolvimento Gerencial	Braskem	SP	28-8-2003	Exten.	8	10	10
Workshop Strategic Management Overview	Computer Associates	SP	20-5-2003	Exten.	8	17	17

3. ESCOLA DE DIREITO DO RIO DE JANEIRO — EDERJ

Arbitragem, Mediação e Negociação	RJ	25-8 a 10-12-2003	—	—	16	—
Direito do Consumidor Aplicado às Empresas	RJ	26-8 a 16-12-2003	—	—	14	—
Direito Empresarial do Trabalho	RJ	3-4 a 8-7-2003	—	—	23	—
Direito Empresarial do Trabalho	RJ	2-9 a 9-12-2003	—	—	21	—
Direito de Responsabilidade Civil	RJ	26-8 a 4-12-2003	—	—	17	—
Direito Societário e Mercado de Capitais	RJ	2-4 a 23-7-2003	—	—	39	—
Direito Societário e Mercado de Capitais	RJ	25-8 a 10-12-2003	—	—	32	—
Direito Tributário	RJ	3-4 a 2-10-2003	—	—	29	—
Propriedade Intelectual	RJ	25-8 a 24-11-2003	—	—	19	—
Teoria das Obrigações e Prática Contratual	RJ	2-4 a 4-8-2003	—	—	30	—
Teoria das Obrigações e Prática Contratual	RJ	25-8 a 8-12-2003	—	—	22	—

Cursos	Entidade para a qual se destina, em caso de convênio	Local	Período	Tipo	Horas /aula	Nº de candidatos	
						Matri- culados	Conclu- intes
4. ESCOLA DE DIREITO DE SÃO PAULO — EDESP							
Arbitragem, Mediação e Negociação		SP	1º sem. 2003	Exten.	120	30	26
Arbitragem, Mediação e Negociação		SP	2º sem. 2003	Exten.	120	17	17
Aspectos Legais do Project Finance		SP	2º sem. 2003	Exten.	14	6	6
Direito Administrativo Contratual		SP	1º sem. 2003	Exten.	80	25	24
Direito Administrativo Econômico		SP	1º sem. 2003	Exten.	60	22	21
Direito Administrativo Econômico		SP	2º sem. 2003	Exten.	60	32	32
Direito Ambiental		SP	1º sem. 2003	Exten.	98	26	20
Direito da Concorrência	SDE	DF	2º sem. 2003	Espec.	60	30	30
Direito da Economia e da Empresa		SP	1º sem. 2003	Espec.	372	36	—
Direito da Economia e da Empresa		SP	2º sem. 2003	Espec.	372	55	—
Direito das Telecomunicações Aplicado		SP	1º sem. 2003	Exten.	72	29	23
Direito do Terceiro Setor		SP	1º sem. 2003	Exten.	84	29	26
Direito do Terceiro Setor		SP	2º sem. 2003	Exten.	84	18	18
Direito Internacional das Relações Econômicas e do Comércio		SP	1º sem. 2003	Exten.	128	45	35
Direito Penal Econômico		SP	1º sem. 2003	Exten.	88	37	29
Direito Processual Civil		SP	2º sem. 2003	Exten.	112	13	13
Direito Securitário e Ressecuritário		SP	1º sem. 2003	Exten.	84	39	31
Direito Securitário e Ressecuritário		SP	2º sem. 2003	Exten.	84	20	—
Direito Societário		SP	1º sem. 2003	Exten.	96	45	40
Direito Societário		SP	2º sem. 2003	Exten.	104	34	32
Direito Tributário		SP	1º sem. 2003	Exten.	120	30	27
Direito Tributário		SP	2º sem. 2003	Exten.	120	33	33
Direito Tributário Avançado		SP	1º sem. 2003	Exten.	120	21	17
Direito Tributário — Tributação do Setor Comercial		SP	2º sem. 2003	Espec.	96	37	37
Gestão de Serviços Jurídicos		SP	1º sem. 2003	Exten.	104	36	29
Gestão de Serviços Jurídicos		SP	2º sem. 2003	Exten.	120	26	26
Investimentos Imobiliários		SP	1º sem. 2003	Exten.	96	35	35
Previdência Privada		SP	1º sem. 2003	Exten.	80	35	35
Regulação dos Mercados Financeiro e de Capitais		SP	1º sem. 2003	Exten.	72	26	21
Regulação dos Mercados Financeiro e de Capitais		SP	2º sem. 2003	Exten.	72	23	23
Responsabilidade Civil		SP	1º sem. 2003	Exten.	72	40	33
Responsabilidade Civil		SP	2º sem. 2003	Exten.	68	38	—

Cursos	Entidade para a qual se destina, em caso de convênio	Local	Período	Tipo	Horas /aula	Nº de candidatos	
						Matri- culados	Conclu- intes
5. INSTITUTO DE DESENVOLVIMENTO EDUCACIONAL — IDE							
Administração de Empresas e Negócios		RJ	jan. 2003 a abr. 2004	Espec.	392	29	—
Administração de Empresas e Negócios		RJ	abr. 2003 a maio 2004	Espec.	392	38	—
Administração de Empresas e Negócios		RJ	ago. 2003 a dez. 2004	Espec.	392	22	—
Administração de Empresas e Negócios — I		RJ	jan. 2002 a mar. 2003	Espec.	392	35	—
Administração de Empresas e Negócios — II		RJ	mar. 2002 a maio 2003	Espec.	392	26	—
Administração de Empresas e Negócios — III		RJ	jun. 2002 a ago. 2003	Espec.	392	33	—
Administração de Empresas e Negócios — IV		RJ	set. 2002 a nov. 2003	Espec.	392	33	—
Administração Empresarial na Indústria Farmacêutica		RJ	jul. 2002 a fev. 2003	Espec.	360	24	—
Administração Esportiva		RJ	maio 2003 a ago. 2004	Espec.	360	26	—
Administração Esportiva — I		RJ	out. 2002 a jan. 2004	Espec.	360	22	—
Administração para Organizações do Terceiro Setor — I		RJ	set. 2002 a set. 2003	Espec.	360	24	—
Administração para Organização do Terceiro Setor — II	Strong	SP	mar. 2003 a jul. 2004	Espec.	360	23	—
Administração Pública		RJ	maio 2003 a set. 2004	Espec.	388	15	—
Administração Pública (Cipad) — I		RJ	mar. 2002 a maio 2003	Espec.	388	22	—
Agribusiness — III	Business Institute	SP	maio 2003 a nov. 2004	Espec.	360	43	—
Auditoria em Ambientes de Negócios e Saúde		RJ	ago. 2002 a abr. 2003	Espec.	360	24	—
Banking	GEI	PA	out. 2002 a fev. 2004	Espec.	360	42	—
Banking — I	Strong	SP	jun. 2003 a nov. 2004	Espec.	360	22	—
Comércio e Finanças Internacionais (Comfint) — I		RJ	mar. 2002 a maio 2003	Espec.	412	29	—
Comércio e Finanças Internacionais para a Cadeia Têxtil		RJ	set. 2003 a nov. 2004	Espec.	360	11	—
Comércio e Finanças Internacionais para a Cadeia Têxtil — I		RJ	set. 2002 a nov. 2003	Espec.	360	17	—

Cursos	Entidade para a qual se destina, em caso de convênio	Local	Período	Tipo	Horas /aula	Nº de candidatos	
						Matri- culados	Conclu- intes
Comércio Exterior e Negócios Internacionais — I	COC	SP	mar. 2002 a jul. 2003	Espec.	360	29	—
Comércio Exterior e Negócios Internacionais — I	Ceem	RS	mar. 2002 a ago. 2003	Espec.	360	34	—
Comércio Exterior e Negócios Internacionais — I	Conexão	SP	maio 2003 a out. 2004	Espec.	360	35	—
Comércio Exterior e Negócios Internacionais — II	COC	SP	fev. 2003 a jun. 2004	Espec.	360	51	—
Comércio Exterior e Negócios Internacionais — II	Sociesc	SC	mar. 2003 a dez. 2004	Espec.	360	25	—
Controladoria — II	Strong	SP	abr. 2002 a out. 2003	Espec.	372	46	—
Controladoria — III	Strong	SP	mar. 2003 a ago. 2004	Espec.	372	45	—
Controladoria — IV	Strong	SP	maio 2003 a nov. 2004	Espec.	372	40	—
Controladoria e Auditoria — III	Decision	RS	abr. 2003 a nov. 2004	Espec.	360	44	—
Desenvolvimento e Gestão de Pessoas — I	Conexão	SP	maio 2002 a out. 2003	Espec.	384	39	—
Desenvolvimento e Gestão de Pessoas — I	M. Murad	ES	abr. 2003 a set. 2004	Espec.	372	43	—
Desenvolvimento e Gestão de Pessoas — II	Sociesc	SC	mar. 2002 a out. 2003	Espec.	408	22	—
Desenvolvimento e Gestão de Pessoas — III	Conexão	SP	abr. 2003 a ago. 2004	Espec.	372	40	—
Desenvolvimento e Gestão de Pessoas — IV	Strong	SP	maio 2002 a out. 2003	Espec.	372	48	—
Desenvolvimento e Gestão de Pessoas — IV	Strong	SP	mar. 2003 a jul. 2004	Espec.	372	45	—
Desenvolvimento e Gestão de Pessoas — V	Strong	SP	jun. 2003 a nov. 2004	Espec.	372	36	—
Direito		RJ	abr. 2003 a dez. 2004	Espec.	—	63	—
Direito Civil e Processual Civil — I	IEL	TO	jun. 2003 a nov. 2004	Espec.	360	27	—
Direito Civil e Processual Civil — II	Isan	MA	mar. 2002 a fev. 2004	Espec.	360	34	—
Direito Civil e Processual Civil — II	GEI	PA	abr. 2003 a jun. 2004	Espec.	360	41	—
Direito da Economia e da Empresa — II	COC	SP	ago. 2002 a nov. 2003	Espec.	360	41	—
Direito da Economia e da Empresa — IV	Decision	SC	jun. 2002 a nov. 2003	Espec.	384	27	—

Cursos	Entidade para a qual se destina, em caso de convênio	Local	Período	Tipo	Horas /aula	Nº de candidatos	
						Matri- culados	Conclu- intes
Direito da Economia e da Empresa — V	Decision	SC	mar. 2003 a dez. 2004	Espec.	384	22	—
Direito da Economia e da Empresa — VI	Business Institute	SP	fev. 2002 a ago. 2003	Espec.	360	28	—
Direito da Economia e da Empresa — VII	Business Institute	SP	out. 2002 a abr. 2004	Espec.	360	51	—
Direito da Economia e da Empresa — VIII	Business Institute	SP	mar. 2003 a set. 2004	Espec.	360	33	—
Direito da Economia e da Empresa — IX	Business Institute	MG	mar. 2002 a set. 2003	Espec.	360	46	—
Direito da Economia e da Empresa — X	Decision	RS	mar. 2002 a ago. 2003	Espec.	372	36	—
Direito da Economia e da Empresa — X	Business Institute	MG	maio 2002 a nov. 2003	Espec.	360	32	—
Direito da Economia e da Empresa — XI	Decision	RS	abr. 2002 a ago. 2003	Espec.	372	45	—
Direito da Economia e da Empresa — XI	Business Institute	MG	out. 2002 a mar. 2004	Espec.	360	37	—
Direito da Economia e da Empresa — XII	Business Institute	MG	abr. 2003 a out. 2004	Espec.	360	36	—
Direito da Economia e da Empresa — XII	Decision	RS	abr. 2003 a out. 2004	Espec.	360	42	—
Direito do Consumidor — I	Capital Humano	RJ	abr. 2003 a ago. 2005	Espec.	360	34	—
Direito Empresarial		RJ	abr. 2003 a maio 2004	Espec.	360	43	—
Direito Empresarial — I	Trecsson	PR	mar. 2002 a jul. 2003	Espec.	372	43	—
Direito Empresarial — I	Top Eventos	AL	mar. 2002 a nov. 2003	Espec.	360	39	—
Direito Empresarial — I	Vianna Jr.	MG	abr. 2002 a jan. 2004	Espec.	360	28	—
Direito Empresarial — I	Unicap	PE	ago. 2002 a jul. 2003	Espec.	360	34	—
Direito Empresarial — I		RJ	set. 2002 a dez. 2003	Espec.	360	23	—
Direito Empresarial — I	Agricon	MT	fev. 2003 a set. 2004	Espec.	360	46	—
Direito Empresarial — I	Ceem	RS	mar. 2003 a ago. 2004	Espec.	360	34	—
Direito Empresarial — I	Unicap	PE	abr. 2003 a fev. 2004	Espec.	360	32	—
Direito Empresarial — II	Strong	SP	mar. 2003 a set. 2004	Espec.	360	24	—

Cursos	Entidade para a qual se destina, em caso de convênio	Local	Período	Tipo	Horas /aula	Nº de candidatos	
						Matriculados	Concluintes
Direito Empresarial — III	Capital Humano	RJ	fev. 2002 a dez. 2003	Espec.	384	45	—
Direito Empresarial — III	Top Eventos	GO	set. 2002 a abr. 2004	Espec.	360	36	—
Direito Empresarial — III	COC	SP	mar. 2003 a ago. 2004	Espec.	360	50	—
Direito Empresarial — IV	Capital Humano	RJ	ago. 2002 a nov. 2004	Espec.	360	50	—
Direito Empresarial — V	Strong	SP	jul. 2002 a jan. 2004	Espec.	360	26	—
Direito Empresarial — V	Capital Humano	RJ	mar. 2003 a ago. 2005	Espec.	360	44	—
Direito Empresarial — VI	Strong	SP	ago. 2002a jan. 2004	Espec.	360	45	—
Direito Empresarial — VII	Strong	SP	mar. 2003 a jul. 2004	Espec.	372	45	—
Direito Tributário — I	GEI	PA	abr. 2002 a ago. 2003	Espec.	360	33	—
Direito Tributário — I	Decision	SC	set. 2002 a jul. 2004	Espec.	396	34	—
Direito Tributário — I	Capital Humano	RJ	set. 2002 a nov. 2004	Espec.	384	49	—
Direito Tributário — I	Business Institute	MG	abr. 2003 a out. 2004	Espec.	360	10	—
Direito Tributário — I	M. Murad	ES	abr. 2003 a out. 2004	Espec.	384	45	—
Direito Tributário — I	Business Institute	SP	abr. 2003 a out. 2004	Espec.	360	29	—
Direito Tributário — I	Top Educação	GO	set. 2003 a abr. 2005	Espec.	360	32	—
Direito Tributário — II	Isan	MA	fev. 2003 a nov. 2004	Espec.	360	49	—
Direito Tributário — II	Capital Humano	RJ	fev. 2003 a ago. 2004	Espec.	384	55	—
Direito Tributário — II	Sociesc	SC	ago. 2003 a dez. 2004	Espec.	384	23	—
Direito Tributário — III	Capital Humano	RJ	set. 2003 a ago. 2005	Espec.	384	52	—
Direito Tributário Empresarial — I	Decision	RS	jul. 2002 a dez. 2003	Espec.	360	56	—
Direito Tributário Empresarial — II	Decision	RS	abr. 2003 a nov. 2004	Espec.	360	53	—
E-business — VI	Business Institute	SP	abr. 2002 a mar. 2005	Espec.	360	36	—

Cursos	Entidade para a qual se destina, em caso de convênio	Local	Período	Tipo	Horas /aula	Nº de candidatos	
						Matri- culados	Conclu- intes
E-management — I	Capital Humano	RJ	abr. 2002 a nov. 2003	Espec.	360	28	—
E-management — II	Sociesc	SC	mar. 2002 a out. 2003	Espec.	372	22	—
E-management — VI	Strong	SP	mar. 2002 a jul. 2003	Espec.	384	47	—
E-management — VII	Strong	SP	abr. 2002 a out. 2003	Espec.	384	50	—
E-management — VIII	Strong	SP	jun. 2002 a jan. 2004	Espec.	372	37	—
E-management — IX	Strong	SP	out. 2002 a abr. 2004	Espec.	372	48	—
E-management — X	Strong	SP	fev. 2003 a jul. 2004	Espec.	372	47	—
E-management — XI	Strong	SP	mar. 2003 a ago. 2004	Espec.	372	47	—
E-management — XII	Strong	SP	set. 2003 a abr. 2005	Espec.	372	30	—
E-management em Tecnologia da Informação Aplicada à Nova Economia	Decision	SC	mar. 2002 a nov. 2003	Espec.	384	27	—
E-management em Tecnologia da Informação Aplicada à Nova Economia — III	Strong	SP	abr. 2002 a dez. 2003	Espec.	384	41	—
Estratégia de Marketing — III	Top Eventos	GO	mar. 2002 a nov. 2003	Espec.	372	48	—
Executivo em Finanças Empresariais — V	Unicap	PE	mar. 2002 a mar. 2003	Espec.	360	31	—
Executivo em Gestão Comercial — I	Top Eventos	GO	out. 2002 a abr. 2004	Espec.	360	50	—
Executivo em Gestão Empresarial — XXXI	Business Institute	MG	set. 2002 a set. 2003	Espec.	360	40	—
Executivo Jr.		RJ	abr. 2003 a abr. 2004	Espec.	—	27	—
Executivo Jr.	Isae	PR	abr. 2003 a out. 2004	Espec.	360	67	—
Executivo Jr.	Isae	PR	abr. 2003 a out. 2004	Espec.	360	23	—
Executivo Jr.	Isae	PR	abr. 2003 a out. 2004	Espec.	360	15	—
Executivo Jr. — I	Strong	SP	mar. 2003 a out. 2004	Espec.	424	22	—
Executivo Jr. — I	Business Institute	MG	mar. 2003 a out. 2004	Espec.	424	42	—
Executivo Jr. — I	Strong	SP	mar. 2003 a set. 2004	Espec.	424	52	—

Cursos	Entidade para a qual se destina, em caso de convênio	Local	Período	Tipo	Horas/aula	Nº de candidatos	
						Matriculados	Concluintes
Executivo Jr. — I	Business Institute	MG	set. 2003 a jul. 2005	Espec.	424	12	—
Executivo Jr. — I	Business Institute	MG	set. 2003 a jul. 2005	Espec.	424	16	—
Executivo Jr. — I	Capital Humano	RJ	set. 2003 a ago. 2005	Espec.	424	34	—
Executivo Jr. — II	Business Institute	MG	mar. 2003 a out. 2004	Espec.	424	43	—
Executivo Jr. — II	Strong	SP	ago. 2003 a jan. 2005	Espec.	424	35	—
Executivo Jr. — III	Business Institute	MG	mar. 2003 a out. 2004	Espec.	424	41	—
Executivo Jr. — IV	Business Institute	MG	mar. 2003 a out. 2004	Espec.	424	38	—
Executivo Jr. — V	Business Institute	MG	set. 2003 a abr. 2005	Espec.	424	41	—
Executivo Jr. — VI	Business Institute	MG	set. 2003 a abr. 2005	Espec.	424	43	—
FGV Executivo Jr. — I	Business Institute	SP	mar. 2003 a abr. 2004	Espec.	424	23	—
FGV Executivo Jr. — II	Business Institute	SP	mar. 2003 a out. 2004	Espec.	424	19	—
FGV Executivo Jr. — III	Business Institute	SP	mar. 2003 a out. 2004	Espec.	424	44	—
FGV Executivo Jr. — IV	Business Institute	SP	mar. 2003 a out. 2004	Espec.	424	41	—
FGV Executivo Jr. — V	Business Institute	SP	set. 2003 a abr. 2005	Espec.	424	41	—
FGV Executivo Jr. — VI	Business Institute	SP	set. 2003 a abr. 2005	Espec.	424	34	—
Finanças, Auditoria e Controladoria — I	M. Murad	ES	out. 2002 a abr. 2004	Espec.	372	40	—
Finanças, Auditoria e Controladoria — II	M. Murad	ES	abr. 2003 a out. 2004	Espec.	372	45	—
Finanças, Auditoria e Controladoria — II	Sociesc	SC	ago. 2003 a dez. 2004	Espec.	372	19	—
Finanças, Auditoria e Controladoria — III	M. Murad	ES	set. 2003 a mar. 2005	Espec.	372	41	—
Finanças Corporativas		RJ	mar. 2003 a set. 2004	Espec.	—	44	—
Finanças Corporativas		RJ	abr. 2003 a set. 2004	Espec.	—	54	—
Finanças Corporativas		RJ	ago. 2003 a nov. 2004	Espec.	375	25	—

Cursos	Entidade para a qual se destina, em caso de convênio	Local	Período	Tipo	Horas /aula	Nº de candidatos	
						Matri- culados	Conclu- intes
Finanças Corporativas — I	Conexão	SP	maio 2002 a out. 2003	Espec.	384	43	—
Finanças Corporativas — II	Decision	SC	mar. 2002 a out. 2003	Espec.	376	36	—
Finanças Corporativas — II	Strong	SP	set. 2003 a maio 2005	Espec.	372	20	—
Finanças Corporativas — IV	M. Murad	ES	abr. 2002 a ago. 2003	Espec.	372	43	—
Finanças Corporativas — V	Icef	BA	mar. 2002 a jun. 2003	Espec.	372	35	—
Finanças Corporativas — VI	Strong	SP	fev. 2002 a ago. 2003	Espec.	376	47	—
Finanças Corporativas — VI	Icef	BA	ago. 2002 a fev. 2004	Espec.	372	39	—
Finanças Corporativas — VII	Strong	SP	abr. 2002 a mar. 2003	Espec.	376	34	—
Finanças Corporativas — VII	Icef	BA	mar. 2003 a jun. 2004	Espec.	372	38	—
Finanças Corporativas — VIII	Icef	BA	ago. 2003 a nov. 2004	Espec.	372	29	—
Finanças Corporativas — IX	Strong	SP	fev. 2003 a jul. 2004	Espec.	372	45	—
Finanças Corporativas — X	Strong	SP	mar. 2003 a jan. 2005	Espec.	372	48	—
Finanças Corporativas — XI	Strong	SP	jun. 2003 a nov. 2004	Espec.	372	30	—
Finanças e Controladoria — I	Sociesc	SC	mar. 2002 a out. 2003	Espec.	372	29	—
Finanças e Controladoria — I	Capital Humano	RJ	abr. 2002 a nov. 2003	Espec.	360	34	—
Finanças e Controladoria — II	Capital Humano	RJ	maio 2003 a ago. 2005	Espec.	372	40	—
Finanças Empresariais — V	Business Institute	SP	mar. 2002 a set. 2003	Espec.	360	46	—
Finanças Empresariais — VI	Business Institute	SP	set. 2002 a fev. 2004	Espec.	360	43	—
Finanças Empresariais — VI	Unicap	PE	mar. 2003 a fev. 2004	Espec.	360	29	—
Finanças Empresariais — VII	Business Institute	SP	fev. 2003 a ago. 2004	Espec.	360	37	—
Finanças Empresariais — XVIII	Decision	RS	mar. 2002 a set. 2003	Espec.	360	39	—
Finanças Empresariais — XIX	Decision	RS	abr. 2002 a out. 2003	Espec.	360	45	—

Cursos	Entidade para a qual se destina, em caso de convênio	Local	Período	Tipo	Horas /aula	Nº de candidatos	
						Matriculados	Concluintes
Finanças Empresariais — XX	Decision	RS	set. 2002 a dez. 2003	Espec.	360	42	—
Finanças Empresariais — XXI	Decision	RS	maio 2003 a nov. 2004	Espec.	360	40	—
Gerência Avançada de Projetos — I	FELR	RJ	maio 2003 a dez. 2004	Espec.	360	40	—
Gerência de Energia — I	Business Institute	SP	fev. 2002 a ago. 2003	Espec.	360	26	—
Gerência de Projetos		RJ	ago. 2003 a nov. 2004	Espec.	369	29	—
Gerência de Projetos		RJ	ago. 2003 a nov. 2004	Espec.	369	29	—
Gerência de Projetos		RJ	ago. 2003 a dez. 2004	Espec.	369	24	—
Gerência de Projetos — I	Business Institute	SP	mar. 2002 a set. 2003	Espec.	360	42	—
Gerência de Projetos — I	Business Institute	MG	maio 2002 a out. 2003	Espec.	360	46	—
Gerência de Projetos — I	Decision	RS	jul. 2002 a dez. 2003	Espec.	360	49	—
Gerência de Projetos — II	Business Institute	MG	jun. 2002 a dez. 2003	Espec.	360	26	—
Gerência de Projetos — II	Business Institute	SP	out. 2002 a abr. 2004	Espec.	360	51	—
Gerência de Projetos — II	Decision	RS	abr. 2003 a nov. 2004	Espec.	360	51	—
Gerência de Projetos — III	Business Institute	MG	out. 2002 a abr. 2004	Espec.	360	44	—
Gerência de Projetos — III	Business Institute	SP	fev. 2003 a ago. 2004	Espec.	360	51	—
Gerência de Projetos — III	Decision	RS	maio 2003 a nov. 2004	Espec.	360	36	—
Gerência de Projetos — IV	Business Institute	MG	fev. 2003 a ago. 2004	Espec.	360	32	—
Gerência de Projetos — IV	Business Institute	SP	maio 2003 a nov. 2004	Espec.	360	38	—
Gerência de Projetos — V	Business Institute	MG	jul. 2003 a jan. 2005	Espec.	360	26	—
Gerência de Projetos — V	Business Institute	SP	set. 2003 a mar. 2005	Espec.	360	39	—
Gerência de Saúde — I	Sociesc	SC	ago. 2003 a dez. 2004	Espec.	372	21	—
Gerência de Saúde — III	Business Institute	SP	mar. 2002 a set. 2003	Espec.	360	50	—
Gerência de Saúde — IV	Business Institute	SP	jun. 2002 a nov. 2003	Espec.	360	32	—

Cursos	Entidade para a qual se destina, em caso de convênio	Local	Período	Tipo	Horas /aula	Nº de candidatos	
						Matri- culados	Conclu- intes
Gerência de Saúde — V	Business Institute	SP	fev. 2003 a ago. 2004	Espec.	360	21	—
Gerenciamento de Projetos — I	Capital Humano	RJ	fev. 2002 a nov. 2003	Espec.	372	44	—
Gerenciamento de Projetos — I	Sociesc	SC	mar. 2002 a out. 2003	Espec.	384	35	—
Gerenciamento de Projetos — I	Top Educação	GO	maio 2003 a dez. 2004	Espec.	360	40	—
Gerenciamento de Projetos — I	Strong	SP	jun. 2003 a abr. 2005	Espec.	360	33	—
Gerenciamento de Projetos — II	Sociesc	SC	mar. 2003 a dez. 2004	Espec.	360	31	—
Gerenciamento de Projetos — II	Capital Humano	RJ	abr. 2003 a ago. 2005	Espec.	372	48	—
Gerenciamento de Projetos — III	Capital Humano	RJ	set. 2003 a ago. 2005	Espec.	372	43	—
Gestão Ambiental		RJ	maio 2003 a jun. 2004	Espec.	384	37	—
Gestão Ambiental	Senac	SC	jul. 2003 a out. 2004	Espec.	360	40	—
Gestão Ambiental — I	GEI	PA	jun. 2002 a out. 2003	Espec.	384	31	—
Gestão Ambiental — I		RJ	ago. 2002 a set. 2003	Espec.	384	34	—
Gestão Ambiental — I	Isan	MA	set. 2002 a mar. 2004	Espec.	360	43	—
Gestão Ambiental — I	FELR	RJ	set. 2003 a dez. 2004	Espec.	360	43	—
Gestão Avançada em Finanças — I	Business Institute	MG	abr. 2002 a abr. 2003	Espec.	360	39	—
Gestão Avançada em Finanças — II	Business Institute	MG	mar. 2003 a set. 2004	Espec.	360	24	—
Gestão Comercial — I	Business Institute	MG	mar. 2003 a set. 2004	Espec.	360	25	—
Gestão Comercial — I	Decision	RS	maio 2003 a out. 2004	Espec.	372	35	—
Gestão Comercial — I	Business Institute	SP	ago. 2003 a fev. 2005	Espec.	360	33	—
Gestão, Controladoria, Auditoria e Tributos — III	Business Institute	SP	abr. 2003 a out. 2004	Espec.	360	39	—
Gestão de Comércio Exterior e Negócios Internacionais — I	Decision	SC	abr. 2002 a ago. 2003	Espec.	360	27	—
Gestão de Comércio Exterior e Negócios Internacionais — II	Business Institute	MG	mar. 2002 a set. 2003	Espec.	360	39	—

Cursos	Entidade para a qual se destina, em caso de convênio	Local	Período	Tipo	Horas /aula	Nº de candidatos	
						Matri- culados	Conclu- intes
Gestão de Comércio Exterior e Negócios Internacionais — III	Business Institute	SP	fev. 2002 a ago. 2003	Espec.	360	43	—
Gestão de Comércio Exterior e Negócios Internacionais — III	Strong	SP	fev. 2003 a ago. 2004	Espec.	360	44	—
Gestão de Comércio Exterior e Negócios Internacionais — III	Business Institute	MG	abr. 2003 a out. 2004	Espec.	360	19	—
Gestão de Comércio Exterior e Negócios Internacionais — III	Decision	RS	abr. 2003 a nov. 2004	Espec.	360	56	—
Gestão de Comércio Exterior e Negócios Internacionais — IV	Business Institute	SP	set. 2002 a fev. 2004	Espec.	360	32	—
Gestão de Comércio Exterior e Negócios Internacionais — IV	Strong	SP	jun. 2003 a nov. 2004	Espec.	360	35	—
Gestão de Comércio Exterior e Negócios Internacionais — V	Business Institute	SP	mar. 2003 a jul. 2004	Espec.	360	43	—
Gestão de Comércio Exterior e Negócios Internacionais — VI	Business Institute	SP	out. 2003 a mar. 2005	Espec.	360	27	—
Gestão de Estratégia e Operação em Logística — I	GEI	PA	mar. 2003 a jun. 2004	Espec.	360	26	—
Gestão de Negócios e Tecnologia da Informação		RJ	mar. 2003 a jul. 2004	Espec.	400	39	—
Gestão de Negócios e Tecnologia da Informação		RJ	set. 2003 a dez. 2004	Espec.	400	36	—
Gestão de Negócios e Tecnologia da Informação — I	GEI	PA	fev. 2002 a set. 2003	Espec.	360	43	—
Gestão de Negócios e Tecnologia da Informação — I		RJ	abr. 2002 a ago. 2003	Espec.	412	38	—
Gestão de Negócios e Tecnologia da Informação — II		RJ	jun. 2002 a out. 2003	Espec.	412	28	—
Gestão de Negócios e Tecnologia da Informação — II	GEI	PA	mar. 2003 a jun. 2004	Espec.	360	17	—
Gestão de Negócios e Tecnologia da Informação — III		RJ	out. 2002 a fev. 2004	Espec.	412	25	—
Gestão de Negócios e Tecnologia da Informação — VI	Business Institute	MG	maio 2002 a out. 2003	Espec.	360	48	—
Gestão de Negócios em Energia Elétrica — I	Marpe	CE	fev. 2002 a jun. 2003	Espec.	360	40	—
Gestão de Organizações Educacionais — I	ESANNF	RJ	set. 2003 a dez. 2004	Espec.	360	50	—
Gestão de Organizações Hospitalares e Sistemas de Saúde — I	Strong	SP	mar. 2003 a jul. 2004	Espec.	360	49	—
Gestão de Organizações Hospitalares e Sistemas de Saúde — I	COC	SP	abr. 2003 a jul. 2004	Espec.	360	36	—
Gestão de Organizações Hospitalares e Sistemas de Saúde — II	Top Educação	GO	abr. 2003 a nov. 2004	Espec.	360	43	—

Cursos	Entidade para a qual se destina, em caso de convênio		Local	Período	Tipo	Horas /aula	Nº de candidatos	
							Matri- culados	Conclu- intes
Gestão de Organizações Hospitalares e Sistemas de Saúde — III	Strong	SP		ago. 2003 a nov. 2004	Espec.	360	43	—
Gestão de Organizações Hospitalares e Sistemas de Saúde — IV	Business Institute	MG		maio 2002 a nov. 2003	Espec.	360	33	—
Gestão de Organizações Hospitalares e Sistemas de Saúde — V	Business Institute	MG		mar. 2003 a set. 2004	Espec.	360	30	—
Gestão de Organizações Hospitalares e Sistemas de Saúde — VI	Business Institute	MG		ago. 2003 a fev. 2005	Espec.	360	27	—
Gestão de Pessoas — I	Marpe	CE		mar. 2003 a ago. 2004	Espec.	372	23	—
Gestão de Pessoas em Ambiente de Mudanças — I	Business Institute	SP		fev. 2002 a ago. 2003	Espec.	360	45	—
Gestão de Pessoas em Ambiente de Mudanças — I	Capital Humano	RJ		fev. 2002 a jun. 2003	Espec.	384	35	—
Gestão de Pessoas em Ambiente de Mudanças — I	COC	SP		abr. 2002 a ago. 2003	Espec.	360	23	—
Gestão de Pessoas em Ambiente de Mudanças — II	Business Institute	MG		abr. 2002 a out. 2003	Espec.	360	27	—
Gestão de Pessoas em Ambiente de Mudanças — II	Business Institute	SP		fev. 2003 a ago. 2004	Espec.	360	51	—
Gestão de Pessoas em Ambiente de Mudanças — II	GEI	PA		mar. 2003 a jun. 2004	Espec.	360	38	—
Gestão de Pessoas em Ambiente de Mudanças — III	Business Institute	MG		abr. 2003 a out. 2004	Espec.	360	14	—
Gestão de Pessoas em Ambiente de Mudanças — III	Business Institute	SP		jul. 2003 a jan. 2005	Espec.	360	39	—
Gestão de Petróleo e Gás — I	Capital Humano	RJ		maio 2003 a ago. 2005	Espec.	384	38	—
Gestão de Petróleo e Gás — II	Capital Humano	RJ		out. 2003 a ago. 2005	Espec.	384	30	—
Gestão de Recursos Humanos		RJ		mar. 2003 a jul. 2004	Espec.	420	45	—
Gestão de Recursos Humanos — I		RJ		mar. 2002 a maio 2003	Espec.	400	31	—
Gestão de Recursos Humanos — II		RJ		maio 2002 a jul. 2003	Espec.	401	30	—
Gestão de Segurança Corporativa		RJ		jun. 2003 a jul. 2004	Espec.	360	20	—
Gestão dos Processos Empresariais para Qualidade — I		RJ		set. 2002 a set. 2004	Espec.	360	23	—
Gestão e Políticas Públicas — I	Atual	RR		mar. 2003 a jun. 2004	Espec.	360	54	—
Gestão e Políticas Públicas — I	Isan	MA		abr. 2003 a set. 2004	Espec.	360	41	—

Cursos	Entidade para a qual se destina, em caso de convênio	Local	Período	Tipo	Horas /aula	Nº de candidatos	
						Matri- culados	Conclu- intes
Gestão em Agribusiness	COC	SP	jun. 2002 a set. 2003	Espec.	360	39	—
Gestão Empresarial		RJ	abr. 2003 a ago. 2004	Espec.	360	37	—
Gestão Empresarial		RJ	abr. 2003 a jul. 2004	Espec.	360	37	—
Gestão Empresarial		RJ	abr. 2003 a ago. 2004	Espec.	360	35	—
Gestão Empresarial		RJ	abr. 2003 a jul. 2004	Espec.	360	49	—
Gestão Empresarial		RJ	abr. 2003 a ago. 2003	Espec.	360	36	—
Gestão Empresarial		RJ	ago. 2003 a out. 2004	Espec.	372	36	—
Gestão Empresarial		RJ	ago. 2003 a nov. 2004	Espec.	372	21	—
Gestão Empresarial		RJ	ago. 2003 a out. 2004	Espec.	372	37	—
Gestão Empresarial — I	Senac	SC	mar. 2002 a jul. 2003	Espec.	408	38	—
Gestão Empresarial — I	Marpe	RN	mar. 2002 a jun. 2003	Espec.	360	49	—
Gestão Empresarial — I	Trecsson	SP	abr. 2002 a jun. 2003	Espec.	360	49	—
Gestão Empresarial — I	Senac	SC	abr. 2002 a jun. 2003	Espec.	372	36	—
Gestão Empresarial — I	Usiminas	MG	abr. 2002 a jul. 2003	Espec.	360	48	—
Gestão Empresarial — I	Marpe	PB	maio 2002 a ago. 2003	Espec.	360	46	—
Gestão Empresarial — I	Ceem	RS	maio 2002 a out. 2003	Espec.	360	41	—
Gestão Empresarial — I	Ceem	RS	maio 2002 a out. 2003	Espec.	360	39	—
Gestão Empresarial — I	Trecsson	SP	jun. 2002 a jul. 2003	Espec.	360	46	—
Gestão Empresarial — I	IEL	TO	jul. 2002 a mar. 2003	Espec.	360	31	—
Gestão Empresarial — I	COC	SP	jul. 2002 a dez. 2003	Espec.	360	52	—
Gestão Empresarial — I	Atual	RR	mar. 2003 a jun. 2004	Espec.	360	41	—
Gestão Empresarial — I	COC	SP	mar. 2003 a jul. 2004	Espec.	360	52	—

Cursos	Entidade para a qual se destina, em caso de convênio	Local	Período	Tipo	Horas /aula	Nº de candidatos	
						Matri- culados	Conclu- intes
Gestão Empresarial — I	Icef	BA	mar. 2003 a jun. 2004	Espec.	360	25	—
Gestão Empresarial — I	Decision	RS	abr. 2003 a nov. 2004	Espec.	372	51	—
Gestão Empresarial — I	ESANNF	RJ	abr. 2003 a nov. 2004	Espec.	360	26	—
Gestão Empresarial — I	Trecsson	SP	ago. 2003 a dez. 2004	Espec.	360	40	—
Gestão Empresarial — I	Capital Humano	RJ	ago. 2003 a ago. 2005	Espec.	360	52	—
Gestão Empresarial — I	Capital Humano	RJ	set. 2003 a maio 2005	Espec.	360	50	—
Gestão Empresarial — II	Top Eventos	MG	mar. 2002 a jul. 2003	Espec.	372	39	—
Gestão Empresarial — II	ESANNF	RJ	mar. 2002 a out. 2003	Espec.	360	35	—
Gestão Empresarial — II	Senac	SC	mar. 2002 a jul. 2003	Espec.	408	39	—
Gestão Empresarial — II	Conexão	SP	maio 2002 a out. 2003	Espec.	384	40	—
Gestão Empresarial — II	Marpe	RN	jun. 2002 a ago. 2003	Espec.	360	49	—
Gestão Empresarial — II	Business Institute	MG	out. 2002 a abr. 2004	Espec.	360	36	—
Gestão Empresarial — II	Marpe	PB	out. 2002 a dez. 2003	Espec.	360	36	—
Gestão Empresarial — II	Ceem	RS	mar. 2003 a jul. 2004	Espec.	372	40	—
Gestão Empresarial — II	Ceem	RS	mar. 2003 a jul. 2004	Espec.	372	50	—
Gestão Empresarial — II	Trecsson	SP	abr. 2003 a out. 2004	Espec.	360	45	—
Gestão Empresarial — II	Senac	SC	abr. 2003 a ago. 2004	Espec.	372	26	—
Gestão Empresarial — II	GEI	PA	maio 2003 a set. 2004	Espec.	360	29	—
Gestão Empresarial — II	Icef	BA	set. 2003 a dez. 2004	Espec.	372	26	—
Gestão Empresarial — II	COC	SP	set. 2003 a jan. 2005	Espec.	360	47	—
Gestão Empresarial — III	Univel	PR	abr. 2002 a ago. 2003	Espec.	360	25	—
Gestão Empresarial — III	Fanese	SE	abr. 2002 a jul. 2003	Espec.	360	51	—
Gestão Empresarial — III	Usiminas	MG	abr. 2002 a jul. 2003	Espec.	360	48	—

Cursos	Entidade para a qual se destina, em caso de convênio	Local	Período	Tipo	Horas /aula	Nº de candidatos	
						Matri- culados	Conclu- intes
Gestão Empresarial — III	Marpe	RN	fev. 2003 a jun. 2004	Espec.	360	42	—
Gestão Empresarial — III	Conexão	SP	fev. 2003 a jun. 2004	Espec.	372	47	—
Gestão Empresarial — III	Top Educação	MG	mar. 2003 a out. 2004	Espec.	372	41	—
Gestão Empresarial — III	GEI	PA	abr. 2003 a jun. 2004	Espec.	360	26	—
Gestão Empresarial — III	Senac	SC	abr. 2003 a jul. 2004	Espec.	372	29	—
Gestão Empresarial — III	Marpe	PB	maio 2003 a ago. 2004	Espec.	360	33	—
Gestão Empresarial — III	ESANNF	RJ	jun. 2003 a ago. 2004	Espec.	360	30	—
Gestão Empresarial — III	Ceem	RS	ago. 2003 a abr. 2004	Espec.	372	13	—
Gestão Empresarial — IV	Trecsson	PR	mar. 2002 a jul. 2003	Espec.	372	45	—
Gestão Empresarial — IV	Agricon	MT	mar. 2002 a ago. 2003	Espec.	360	39	—
Gestão Empresarial — IV	Marpe	PI	mar. 2002 a dez. 2003	Espec.	372	39	—
Gestão Empresarial — IV	Vianna Jr.	MG	abr. 2002 a dez. 2004	Espec.	360	50	—
Gestão Empresarial — IV	Senac	SC	abr. 2002 a jul. 2003	Espec.	372	32	—
Gestão Empresarial — IV	Usiminas	MG	maio 2002 a jul. 2003	Espec.	360	49	—
Gestão Empresarial — IV	Fanese	SE	set. 2002 a fev. 2004	Espec.	360	43	—
Gestão Empresarial — IV	Univel	PR	abr. 2003 a ago. 2004	Espec.	372	42	—
Gestão Empresarial — IV	Marpe	RN	ago. 2003 a dez. 2004	Espec.	360	33	—
Gestão Empresarial — V	Isan	MA	fev. 2002 a jun. 2003	Espec.	360	44	—
Gestão Empresarial — V	Diagrama	SP	mar. 2002 a nov. 2003	Espec.	372	37	—
Gestão Empresarial — V	Top Eventos	AL	mar. 2002 a nov. 2003	Espec.	360	44	—
Gestão Empresarial — V	Consultem	RS	abr. 2002 a ago. 2003	Espec.	372	43	—
Gestão Empresarial — V	FELR	RJ	abr. 2002 a out. 2003	Espec.	360	45	—

Cursos	Entidade para a qual se destina, em caso de convênio	Local	Período	Tipo	Horas /aula	Nº de candidatos	
						Matri- culados	Conclu- intes
Gestão Empresarial — V	Marpe	PI	out. 2002 a jan. 2004	Espec.	372	39	—
Gestão Empresarial — V	Fanese	SE	mar. 2003 a ago. 2004	Espec.	360	49	—
Gestão Empresarial — V	Agricon	MT	mar. 2003 a jul. 2004	Espec.	372	50	—
Gestão Empresarial — V	Vianna Jr.	MG	abr. 2003 a set. 2004	Espec.	360	53	—
Gestão Empresarial — V	Senac	SC	abr. 2003 a ago. 2004	Espec.	372	36	—
Gestão Empresarial — VI	AEDB	RJ	fev. 2002 a jun. 2003	Espec.	360	40	—
Gestão Empresarial — VI	Diagrama	SP	fev. 2002 a maio 2003	Espec.	360	47	—
Gestão Empresarial — VI	Diagrama	SP	mar. 2002 a nov. 2003	Espec.	372	39	—
Gestão Empresarial — VI	Unicap	PE	mar. 2002 a mar. 2003	Espec.	360	42	—
Gestão Empresarial — VI	Agricon	MS	mar. 2002 a ago. 2003	Espec.	360	49	—
Gestão Empresarial — VI	Capital Humano	RJ	abr. 2002 a nov. 2003	Espec.	384	43	—
Gestão Empresarial — VI	Top Eventos	AL	maio 2002 a dez. 2003	Espec.	360	45	—
Gestão Empresarial — VI	Isan	MA	maio 2002 a out. 2003	Espec.	360	44	—
Gestão Empresarial — VI	FELR	RJ	out. 2002 a maio 2004	Espec.	360	37	—
Gestão Empresarial — VI	Usiminas	MG	mar. 2003 a maio 2004	Espec.	360	48	—
Gestão Empresarial — VI	Consultem	RS	mar. 2003 a jul. 2004	Espec.	360	36	—
Gestão Empresarial — VI	Fanese	SE	ago. 2003 a dez. 2004	Espec.	360	44	—
Gestão Empresarial — VI	Marpe	PI	set. 2003 a mar. 2005	Espec.	372	29	—
Gestão Empresarial — VII	Decision	SC	mar. 2002 a set. 2003	Espec.	384	45	—
Gestão Empresarial — VII	Capital Humano	RJ	mar. 2002 a nov. 2003	Espec.	372	28	—
Gestão Empresarial — VII	Diagrama	SP	mar. 2002 a jul. 2003	Espec.	360	47	—
Gestão Empresarial — VII	Diagrama	SP	mar. 2002 a nov. 2003	Espec.	372	31	—

Cursos	Entidade para a qual se destina, em caso de convênio	Local	Período	Tipo	Horas /aula	Nº de candidatos	
						Matri- culados	Conclu- intes
Gestão Empresarial — VII	Marpe	CE	mar. 2002 a maio 2003	Espec.	372	33	—
Gestão Empresarial — VII	AEDB	RJ	jun. 2002 a out. 2003	Espec.	360	39	—
Gestão Empresarial — VII	Unicap	PE	ago. 2002 a jul. 2003	Espec.	360	46	—
Gestão Empresarial — VII	Isan	MA	nov. 2002 a mar. 2004	Espec.	360	51	—
Gestão Empresarial — VII	Top Educação	AL	mar. 2003 a nov. 2004	Espec.	360	50	—
Gestão Empresarial — VII	Agricon	MS	mar. 2003 a jul. 2004	Espec.	372	54	—
Gestão Empresarial — VII	FELR	RJ	maio 2003 a dez. 2004	Espec.	360	40	—
Gestão Empresarial — VII	Consultem	RS	set. 2003 a fev. 2005	Espec.	372	20	—
Gestão Empresarial — VIII	Conexão	SP	fev. 2002 a jul. 2003	Espec.	384	42	—
Gestão Empresarial — VIII	GEI	PA	fev. 2002 a jun. 2003	Espec.	360	46	—
Gestão Empresarial — VIII	Marpe	CE	mar. 2002 a maio 2003	Espec.	372	35	—
Gestão Empresarial — VIII	Top Eventos	MG	mar. 2002 a jul. 2003	Espec.	372	42	—
Gestão Empresarial — VIII	Diagrama	SP	jun. 2002 a ago. 2003	Espec.	360	39	—
Gestão Empresarial — VIII	Capital Humano	RJ	ago. 2002 a set. 2004	Espec.	384	46	—
Gestão Empresarial — VIII	Diagrama	SP	nov. 2002 a fev. 2004	Espec.	360	42	—
Gestão Empresarial — VIII	AEDB	RJ	fev. 2003 a jun. 2004	Espec.	360	50	—
Gestão Empresarial — VIII	Decision	SC	mar. 2003 a ago. 2004	Espec.	384	37	—
Gestão Empresarial — VIII	AEDB	RJ	mar. 2003 a jun. 2004	Espec.	360	40	—
Gestão Empresarial — VIII	Isan	MA	abr. 2003 a set. 2004	Espec.	360	52	—
Gestão Empresarial — VIII	Agricon	MS	set. 2003 a jun. 2005	Espec.	360	46	—
Gestão Empresarial — IX	Conexão	SP	fev. 2002 a jul. 2003	Espec.	372	40	—
Gestão Empresarial — IX	Top Eventos	GO	mar. 2002 a nov. 2003	Espec.	372	44	—

Cursos	Entidade para a qual se destina, em caso de convênio			Local	Período	Tipo	Nº de candidatos	
							Horas /aula	Matri- culados
Gestão Empresarial — IX	Ceem	RS	mar. 2002 a set. 2003	Espec.	360	47	—	
Gestão Empresarial — IX	GEI	PA	mar. 2002 a ago. 2003	Espec.	360	43	—	
Gestão Empresarial — IX	Decision	SC	ago. 2002 a dez. 2003	Espec.	384	51	—	
Gestão Empresarial — IX	Diagrama	SP	out. 2002 a jan. 2004	Espec.	360	32	—	
Gestão Empresarial — IX	Marpe	CE	out. 2002 a mar. 2004	Espec.	372	15	—	
Gestão Empresarial — IX	Marpe	CE	fev. 2003 a jun. 2004	Espec.	372	43	—	
Gestão Empresarial — IX	Capital Humano	RJ	mar. 2003 a ago. 2005	Espec.	384	49	—	
Gestão Empresarial — IX	Decision	SC	jun. 2003 a nov. 2004	Espec.	384	54	—	
Gestão Empresarial — IX	Diagrama	SP	jul. 2003 a jan. 2005	Espec.	360	40	—	
Gestão Empresarial — IX	Unicap	PE	ago. 2003 a jul. 2004	Espec.	360	32	—	
Gestão Empresarial — IX	AEDB	RJ	set. 2003 a nov. 2004	Espec.	384	40	—	
Gestão Empresarial — X	Decision	SC	mar. 2002 a ago. 2003	Espec.	384	40	—	
Gestão Empresarial — X	Top Eventos	GO	mar. 2002 a jul. 2003	Espec.	372	47	—	
Gestão Empresarial — X	Top Eventos	MG	abr. 2002 a set. 2003	Espec.	372	41	—	
Gestão Empresarial — X	GEI	PA	jun. 2002 a out. 2003	Espec.	360	43	—	
Gestão Empresarial — X	Ceem	RS	jul. 2002 a dez. 2003	Espec.	360	42	—	
Gestão Empresarial — X	Diagrama	SP	fev. 2003 a jul. 2004	Espec.	360	45	—	
Gestão Empresarial — X	Decision	SC	mar. 2003 a dez. 2004	Espec.	384	37	—	
Gestão Empresarial — X	Marpe	CE	abr. 2003 a ago. 2004	Espec.	372	45	—	
Gestão Empresarial — X	Capital Humano	RJ	jun. 2003 a ago. 2005	Espec.	384	39	—	
Gestão Empresarial — X	Diagrama	SP	ago. 2003 a maio 2005	Espec.	360	39	—	
Gestão Empresarial — XI	Conexão	SP	fev. 2002 a jul. 2003	Espec.	372	45	—	
Gestão Empresarial — XI	Top Eventos	GO	mar. 2002 a nov. 2003	Espec.	372	30	—	

Cursos	Entidade para a qual se destina, em caso de convênio	Local	Período	Tipo	Horas /aula	Nº de candidatos	
						Matri- culados	Conclu- intes
Gestão Empresarial — XI	M. Murad	ES	mar. 2002 a ago. 2003	Espec.	372	43	—
Gestão Empresarial — XI	Top Eventos	MG	ago. 2002 a abr. 2004	Espec.	372	43	—
Gestão Empresarial — XI	Decision	SC	nov. 2002 a jul. 2004	Espec.	372	39	—
Gestão Empresarial — XI	GEI	PA	jan. 2003 a maio 2004	Espec.	360	41	—
Gestão Empresarial — XI	Ceem	RS	mar. 2003 a ago. 2004	Espec.	372	43	—
Gestão Empresarial — XI	Marpe	CE	jul. 2003 a fev. 2005	Espec.	372	44	—
Gestão Empresarial — XI	Diagrama	SP	jul. 2003 a nov. 2004	Espec.	360	43	—
Gestão Empresarial — XI	Capital Humano	RJ	out. 2003 a ago. 2005	Espec.	384	42	—
Gestão Empresarial — XII	Strong	SP	fev. 2002 a ago. 2003	Espec.	372	46	—
Gestão Empresarial — XII	M. Murad	ES	mar. 2002 a ago. 2003	Espec.	372	48	—
Gestão Empresarial — XII	Conexão	SP	mar. 2002 a jul. 2003	Espec.	372	46	—
Gestão Empresarial — XII	Top Eventos	GO	ago. 2002 a abr. 2004	Espec.	372	43	—
Gestão Empresarial — XII	GEI	PA	fev. 2003 a maio 2004	Espec.	360	45	—
Gestão Empresarial — XII	Decision	SC	jun. 2003 a dez. 2004	Espec.	372	46	—
Gestão Empresarial — XII	Ceem	RS	ago. 2003 a dez. 2004	Espec.	372	26	—
Gestão Empresarial — XII	Diagrama	SP	set. 2003 a dez. 2004	Espec.	360	26	—
Gestão Empresarial — XIII	COC	SP	fev. 2002 a maio 2003	Espec.	360	49	—
Gestão Empresarial — XIII	M. Murad	ES	maio 2002 a out. 2003	Espec.	372	41	—
Gestão Empresarial — XIII	Strong	SP	maio 2002 a set. 2003	Espec.	384	44	—
Gestão Empresarial — XIII	Conexão	SP	set. 2002 a abr. 2004	Espec.	372	49	—
Gestão Empresarial — XIII	Top Educação	MG	mar. 2003 a out. 2004	Espec.	372	40	—
Gestão Empresarial — XIV	Icef	BA	mar. 2002 a ago. 2003	Espec.	372	37	—

Cursos	Entidade para a qual se destina, em caso de convênio	Local	Período	Tipo	Horas /aula	Nº de candidatos	
						Matri- culados	Conclu- intes
Gestão Empresarial — XIV	COC	SP	mar. 2002 a jul. 2003	Espec.	360	48	—
Gestão Empresarial — XIV	Sociesc	SC	mar. 2002 a out. 2003	Espec.	384	47	—
Gestão Empresarial — XIV	M. Murad	ES	ago. 2002 a dez. 2003	Espec.	372	46	—
Gestão Empresarial — XIV	Strong	SP	ago. 2002 a jan. 2004	Espec.	372	41	—
Gestão Empresarial — XIV	Conexão	SP	set. 2002 a abr. 2004	Espec.	372	47	—
Gestão Empresarial — XIV	Top Educação	GO	mar. 2003 a nov. 2004	Espec.	372	43	—
Gestão Empresarial — XV	Icef	BA	mar. 2002 a ago. 2003	Espec.	372	39	—
Gestão Empresarial — XV	Sociesc	SC	jul. 2002 a mar. 2004	Espec.	384	48	—
Gestão Empresarial — XV	COC	SP	set. 2002 a dez. 2003	Espec.	360	49	—
Gestão Empresarial — XV	M. Murad	ES	out. 2002 a set. 2003	Espec.	372	47	—
Gestão Empresarial — XV	Strong	SP	jan. 2003 a ago. 2004	Espec.	372	43	—
Gestão Empresarial — XV	Conexão	SP	fev. 2003 a jun. 2004	Espec.	372	50	—
Gestão Empresarial — XV	Top Educação	GO	mar. 2003 a out. 2004	Espec.	372	52	—
Gestão Empresarial — XVI	Icef	BA	mar. 2002 a abr. 2003	Espec.	372	37	—
Gestão Empresarial — XVI	M. Murad	ES	dez. 2002 a jun. 2004	Espec.	372	40	—
Gestão Empresarial — XVI	Sociesc	SC	mar. 2003 a dez. 2004	Espec.	372	52	—
Gestão Empresarial — XVI	Strong	SP	maio 2003 a nov. 2004	Espec.	372	37	—
Gestão Empresarial — XVI	Top Educação	GO	ago. 2003 a abr. 2005	Espec.	372	42	—
Gestão Empresarial — XVII	Icef	BA	ago. 2002 a dez. 2003	Espec.	360	46	—
Gestão Empresarial — XVII	COC	SP	jan. 2003 a maio 2004	Espec.	360	51	—
Gestão Empresarial — XVII	Conexão	SP	mar. 2003 a jul. 2004	Espec.	372	50	—
Gestão Empresarial — XVII	M. Murad	ES	abr. 2003 a out. 2004	Espec.	372	45	—
Gestão Empresarial — XVII	Sociesc	SC	ago. 2003 a dez. 2004	Espec.	372	19	—

Cursos	Entidade para a qual se destina, em caso de convênio	Local	Período	Tipo	Horas /aula	Nº de candidatos	
						Matri- culados	Conclu- intes
Gestão Empresarial — XVII	Strong	SP	set. 2002 a mar. 2003	Espec.	372	23	—
Gestão Empresarial — XVIII	Icef	BA	out. 2002 a set. 2003	Espec.	360	33	—
Gestão Empresarial — XVIII	M. Murad	ES	abr. 2003 a ago. 2004	Espec.	372	44	—
Gestão Empresarial — XVIII	Conexão	SP	abr. 2003 a jul. 2004	Espec.	372	48	—
Gestão Empresarial — XVIII	COC	SP	maio 2003 a set. 2004	Espec.	360	41	—
Gestão Empresarial — XVIII	Sociesc	SC	ago. 2003 a dez. 2004	Espec.	372	26	—
Gestão Empresarial — XIX	Icef	BA	mar. 2003 a jul. 2004	Espec.	372	38	—
Gestão Empresarial — XIX	Conexão	SP	maio 2003 a ago. 2004	Espec.	372	50	—
Gestão Empresarial — XIX	M. Murad	ES	jun. 2003 a out. 2004	Espec.	372	45	—
Gestão Empresarial — XIX	COC	SP	ago. 2003 a jan. 2005	Espec.	360	51	—
Gestão Empresarial — XX	Strong	SP	mar. 2002 a jul. 2003	Espec.	372	50	—
Gestão Empresarial — XX	Icef	BA	mar. 2003 a fev. 2004	Espec.	372	27	—
Gestão Empresarial — XX	Conexão	SP	ago. 2003 a mar. 2005	Espec.	372	48	—
Gestão Empresarial — XX	M. Murad	ES	set. 2003 a fev. 2005	Espec.	372	42	—
Gestão Empresarial — XXI	Strong	SP	mar. 2002 a out. 2003	Espec.	372	44	—
Gestão Empresarial — XXI	Conexão	SP	maio 2002 a out. 2003	Espec.	384	41	—
Gestão Empresarial — XXI	Icef	BA	ago. 2003 a nov. 2004	Espec.	372	45	—
Gestão Empresarial — XXI	Conexão	SP	set. 2003 a mar. 2005	Espec.	372	51	—
Gestão Empresarial — XXII	Strong	SP	abr. 2002 a set. 2003	Espec.	372	46	—
Gestão Empresarial — XXII	Conexão	SP	maio 2002 a out. 2003	Espec.	384	43	—
Gestão Empresarial — XXIII	Decision	RS	mar. 2002 a ago. 2003	Espec.	384	45	—
Gestão Empresarial — XXIII	Strong	SP	maio 2002 a nov. 2003	Espec.	372	49	—

Cursos	Entidade para a qual se destina, em caso de convênio	Local	Período	Tipo	Horas /aula	Nº de candidatos	
						Matri- culados	Conclu- intes
Gestão Empresarial — XXIII	Conexão	SP	maio 2002 a out. 2003	Espec.	384	40	—
Gestão Empresarial — XXIV	Business Institute	SP	fev. 2002 a ago. 2003	Espec.	360	48	—
Gestão Empresarial — XXIV	Decision	RS	mar. 2002 a ago. 2003	Espec.	384	49	—
Gestão Empresarial — XXIV	Strong	SP	abr. 2002 a set. 2003	Espec.	372	46	—
Gestão Empresarial — XXIV	Conexão	SP	maio 2002 a out. 2003	Espec.	384	42	—
Gestão Empresarial — XXV	Business Institute	SP	fev. 2002 a fev. 2003	Espec.	360	45	—
Gestão Empresarial — XXV	Decision	RS	abr. 2002 a ago. 2003	Espec.	384	45	—
Gestão Empresarial — XXV	Strong	SP	maio 2002 a out. 2003	Espec.	372	49	—
Gestão Empresarial — XXV	Conexão	SP	jun. 2002 a out. 2003	Espec.	372	47	—
Gestão Empresarial — XXVI	Business Institute	SP	abr. 2002 a mar. 2003	Espec.	360	44	—
Gestão Empresarial — XXVI	Decision	RS	abr. 2002 a ago. 2003	Espec.	384	43	—
Gestão Empresarial — XXVI	Strong	SP	ago. 2002 a fev. 2004	Espec.	372	49	—
Gestão Empresarial — XXVI	Conexão	SP	out. 2002 a abr. 2004	Espec.	372	44	—
Gestão Empresarial — XXVII	Conexão	SP	fev. 2003 a ago. 2004	Espec.	372	48	—
Gestão Empresarial — XXVII	Business Institute	SP	abr. 2002 a mar. 2004	Espec.	360	42	—
Gestão Empresarial — XXVII	Strong	SP	jul. 2002 a nov. 2003	Espec.	372	50	—
Gestão Empresarial — XXVII	Decision	RS	ago. 2002 a dez. 2003	Espec.	384	50	—
Gestão Empresarial — XXVIII	Business Institute	SP	abr. 2002 a mar. 2005	Espec.	360	44	—
Gestão Empresarial — XXVIII	Decision	RS	ago. 2002 a dez. 2003	Espec.	384	36	—
Gestão Empresarial — XXVIII	Strong	SP	set. 2002 a abr. 2004	Espec.	372	44	—
Gestão Empresarial — XXVIII	Conexão	SP	fev. 2003 a jun. 2004	Espec.	372	48	—
Gestão Empresarial — XXIX	Business Institute	MG	fev. 2002 a fev. 2003	Espec.	360	52	—

Cursos	Entidade para a qual se destina, em caso de convênio	Local	Período	Tipo	Horas /aula	Nº de candidatos	
						Matri- culados	Conclu- intes
Gestão Empresarial — XXIX	Business Institute	SP	jun. 2002 a dez. 2003	Espec.	360	44	—
Gestão Empresarial — XXIX	Strong	SP	out. 2002 a abr. 2004	Espec.	372	50	—
Gestão Empresarial — XXIX	Conexão	SP	mar. 2003 a jul. 2004	Espec.	372	47	—
Gestão Empresarial — XXIX	Decision	RS	mar. 2003 a out. 2004	Espec.	384	53	—
Gestão Empresarial — XXX	Business Institute	SP	ago. 2002 a ago. 2003	Espec.	360	36	—
Gestão Empresarial — XXX	Business Institute	MG	maio 2002 a maio 2003	Espec.	360	43	—
Gestão Empresarial — XXX	Strong	SP	out. 2002 a maio 2004	Espec.	372	40	—
Gestão Empresarial — XXX	Decision	RS	mar. 2003 a ago. 2004	Espec.	384	51	—
Gestão Empresarial — XXX	Conexão	SP	out. 2003 a fev. 2005	Espec.	372	35	—
Gestão Empresarial — XXXI	Business Institute	SP	out. 2002 a abr. 2004	Espec.	360	50	—
Gestão Empresarial — XXXI	Strong	SP	fev. 2003 a jul. 2004	Espec.	372	48	—
Gestão Empresarial — XXXI	Decision	RS	mar. 2003 a out. 2004	Espec.	384	51	—
Gestão Empresarial — XXXI	Conexão	SP	maio 2003 a out. 2004	Espec.	372	48	—
Gestão Empresarial — XXXII	Strong	SP	fev. 2003 a set. 2004	Espec.	372	48	—
Gestão Empresarial — XXXII	Decision	RS	mar. 2003 a jul. 2004	Espec.	384	45	—
Gestão Empresarial — XXXII	Business Institute	SP	maio 2003 a nov. 2004	Espec.	360	47	—
Gestão Empresarial — XXXIII	Business Institute	MG	fev. 2003 a ago. 2004	Espec.	360	50	—
Gestão Empresarial — XXXIII	Business Institute	SP	fev. 2003 a ago. 2004	Espec.	360	39	—
Gestão Empresarial — XXXIII	Strong	SP	mar. 2003 a ago. 2004	Espec.	372	47	—
Gestão Empresarial — XXXIV	Business Institute	MG	mar. 2003 a set. 2004	Espec.	360	28	—
Gestão Empresarial — XXXIV	Business Institute	SP	mar. 2003 a set. 2004	Espec.	360	34	—
Gestão Empresarial — XXXIV	Strong	SP	abr. 2003 a out. 2004	Espec.	372	45	—

Cursos	Entidade para a qual se destina, em caso de convênio	Local	Período	Tipo	Horas /aula	Nº de candidatos	
						Matri- culados	Conclu- intes
Gestão Empresarial — XXXV	Strong	SP	mar. 2003 a out. 2004	Espec.	372	50	—
Gestão Empresarial — XXXV	Business Institute	MG	mar. 2003 a ago. 2004	Espec.	360	45	—
Gestão Empresarial — XXXV	Business Institute	SP	abr. 2003 a out. 2004	Espec.	360	45	—
Gestão Empresarial — XXXVI	Business Institute	MG	abr. 2003 a out. 2004	Espec.	360	36	—
Gestão Empresarial — XXXVI	Business Institute	SP	jul. 2003 a jan. 2005	Espec.	360	50	—
Gestão Empresarial — XXXVI	Strong	SP	ago. 2003 a out. 2004	Espec.	372	43	—
Gestão Empresarial — XXXVII	Business Institute	MG	jul. 2003 a jan. 2005	Espec.	360	29	—
Gestão Empresarial — XXXVII	Strong	SP	set. 2003 a fev. 2005	Espec.	372	49	—
Gestão Empresarial — XXXVII	Business Institute	SP	out. 2003 a abr. 2005	Espec.	360	27	—
Gestão Empresarial — XXXVIII	Business Institute	MG	ago. 2003 a fev. 2005	Espec.	360	30	—
Gestão Empresarial — XXXVIII	Strong	SP	nov. 2003 a maio 2005	Espec.	372	28	—
Gestão Empresarial — XXXIX	Strong	SP	maio 2003 a out. 2004	Espec.	372	47	—
Gestão Empresarial com Foco em Finanças — I	Trecsson	PR	maio 2003 a nov. 2004	Espec.	396	49	—
Gestão Empresarial Estratégica em Agribusiness — I	Senac	SC	out. 2003 a mar. 2005	Espec.	360	21	—
Gestão Empresarial Estratégica em Agribusiness — I	Agricon	MS	out. 2003 a maio 2005	Espec.	360	42	—
Gestão Empresarial Estratégica em Agribusiness — II	COC	SP	mar. 2003 a jan. 2004	Espec.	360	40	—
Gestão Empresarial Estratégica em Agribusiness — II	Agricon	MT	set. 2003 a abr. 2005	Espec.	360	49	—
Gestão Estratégica da Tecnologia da Informação — III	Decision	RS	abr. 2002 a out. 2003	Espec.	384	44	—
Gestão Estratégica de Hospitais — I	ESANNF	RJ	abr. 2002 a dez. 2003	Espec.	360	47	—
Gestão Estratégica de Hospitais — II	ESANNF	RJ	set. 2002 a fev. 2004	Espec.	360	47	—
Gestão Estratégica de Hospitais — III	ESANNF	RJ	set. 2003 a dez. 2004	Espec.	360	54	—
Gestão Estratégica de Marketing — I	Trecsson	SP	mar. 2003 a jul. 2004	Espec.	360	47	—

Cursos	Entidade para a qual se destina, em caso de convênio	Local	Período	Tipo	Horas /aula	Nº de candidatos	
						Matri- culados	Conclu- intes
Gestão Estratégica de Serviços — I	Top Eventos	GO	abr. 2002 a nov. 2003	Espec.	360	29	—
Gestão Estratégica de Serviços — I	COC	SP	abr. 2003 a set. 2004	Espec.	372	36	—
Gestão Estratégica e Tecnologia da Informação — IV	Strong	SP	fev. 2003 a out. 2004	Espec.	384	32	—
Gestão Estratégica e Tecnologia da Informação — IV	Decision	RS	mar. 2003 a out. 2004	Espec.	384	56	—
Gestão Financeira — I	Marpe	CE	mar. 2002 a maio 2003	Espec.	372	38	—
Gestão Financeira, Controladoria e Auditoria — I	Atual	RR	set. 2003 a dez. 2004	Espec.	360	56	—
Gestão Financeira e Controladoria — I	Top Eventos	GO	abr. 2002 a nov. 2003	Espec.	360	30	—
Gestão Financeira e Controladoria — I	Diagrama	SP	nov. 2002 a fev. 2004	Espec.	372	36	—
Gestão Financeira e Controladoria — II	GEI	PA	abr. 2002 a jun. 2003	Espec.	360	36	—
Gestão Financeira e Controladoria — II	Top Educação	GO	abr. 2003 a nov. 2004	Espec.	360	45	—
Gestão Financeira e Controladoria — III	Diagrama	SP	mar. 2002 a jul. 2003	Espec.	360	50	—
Gestão Financeira e Controladoria — III	Top Educação	GO	jun. 2003 a fev. 2005	Espec.	360	50	—
Gestão Financeira e Controladoria — IV	COC	SP	jun. 2002 a set. 2003	Espec.	360	33	—
Gestão Financeira e Controladoria — IV	Diagrama	SP	mar. 2003 a ago. 2004	Espec.	372	34	—
Gestão Financeira e Controladoria — V	COC	SP	abr. 2003 a ago. 2004	Espec.	360	38	—
Gestão Financeira e Controladoria — VII	Business Institute	SP	mar. 2002 a set. 2003	Espec.	360	47	—
Gestão Financeira e Controladoria — VIII	Business Institute	SP	jun. 2002 a nov. 2003	Espec.	372	35	—
Gestão Financeira e Controladoria — IX	Business Institute	MG	maio 2002 a nov. 2003	Espec.	360	45	—
Gestão Financeira e Controladoria — IX	Business Institute	SP	mar. 2003 a set. 2004	Espec.	360	41	—
Gestão Financeira e Controladoria — X	Business Institute	SP	set. 2003 a mar. 2005	Espec.	372	50	—
Gestão Financeira e Controladoria — XI	Business Institute	MG	mar. 2003 a set. 2004	Espec.	360	31	—
Gestão Financeira e Controladoria — XII	Business Institute	MG	ago. 2003 a fev. 2005	Espec.	360	30	—

Cursos	Entidade para a qual se destina, em caso de convênio	Local	Período	Tipo	Horas/aula	Nº de candidatos	
						Matriculados	Concluintes
Gestão Industrial — I	Business Institute	SP	fev. 2003 a ago. 2004	Espec.	360	39	—
Gestão Municipal — II	ESANNF	RJ	set. 2002 a mar. 2004	Espec.	360	50	—
Logística — III	Sociesc	SC	ago. 2003 a dez. 2004	Espec.	360	19	—
Logística Empresarial		RJ	abr. 2003 a maio 2004	Espec.	360	35	—
Logística Empresarial — I	Top Eventos	MG	abr. 2002 a set. 2003	Espec.	360	30	—
Logística Empresarial — I	Capital Humano	RJ	mar. 2002 a nov. 2003	Espec.	360	34	—
Logística Empresarial — I	Decision	RS	abr. 2002 a out. 2003	Espec.	360	40	—
Logística Empresarial — I		RJ	abr. 2002 a jul. 2003	Espec.	360	27	—
Logística Empresarial — II	Sociesc	SC	mar. 2002 a out. 2003	Espec.	384	36	—
Logística Empresarial — II	M. Murad	ES	abr. 2002 a ago. 2003	Espec.	360	44	—
Logística Empresarial — II	Conexão	SP	abr. 2002 a jul. 2003	Espec.	372	8	—
Logística Empresarial — II	Conexão	SP	maio 2002 a out. 2003	Espec.	384	42	—
Logística Empresarial — II		RJ	set. 2002 a dez. 2003	Espec.	360	18	—
Logística Empresarial — II	Strong	SP	mar. 2003 a set. 2004	Espec.	360	33	—
Logística Empresarial — II	Decision	RS	ago. 2003 a dez. 2004	Espec.	360	29	—
Logística Empresarial — III	Business Institute	SP	mar. 2002 a set. 2003	Espec.	360	45	—
Logística Empresarial — III	Strong	SP	maio 2002 a out. 2003	Espec.	372	50	—
Logística Empresarial — III	Business Institute	MG	jun. 2002 a dez. 2003	Espec.	360	39	—
Logística Empresarial — III	M. Murad	ES	jan. 2003 a jun. 2004	Espec.	360	48	—
Logística Empresarial — III	Conexão	SP	maio 2003 a ago. 2004	Espec.	360	38	—
Logística Empresarial — IV	Business Institute	SP	abr. 2002 a mar. 2005	Espec.	360	40	—
Logística Empresarial — IV	Strong	SP	out. 2002 a mar. 2004	Espec.	360	31	—

Cursos	Entidade para a qual se destina, em caso de convênio	Local	Período	Tipo	Horas /aula	Nº de candidatos	
						Matri- culados	Conclu- intes
Logística Empresarial — IV	Business Institute	MG	mar. 2003 a set. 2004	Espec.	360	33	—
Logística Empresarial — IV	M. Murad	ES	set. 2003 a mar. 2005	Espec.	360	26	—
Logística Empresarial — IV	Strong	SP	out. 2003 a mar. 2004	Espec.	360	37	—
Logística Empresarial — V	Business Institute	SP	set. 2002 a mar. 2004	Espec.	360	39	—
Logística Empresarial — V	Strong	SP	maio 2003 a out. 2004	Espec.	360	48	—
Logística Empresarial — VI	Business Institute	SP	fev. 2003 a ago. 2004	Espec.	360	47	—
Logística Empresarial — VI	Strong	SP	ago. 2003 a fev. 2005	Espec.	360	30	—
Logística Empresarial — VII	Business Institute	SP	nov. 2003 a jun. 2004	Espec.	360	32	—
Marketing		RJ	abr. 2003 a ago. 2004	Espec.	360	30	—
Marketing		RJ	abr. 2003 a ago. 2004	Espec.	360	40	—
Marketing		RJ	abr. 2003 a set. 2004	Espec.	360	51	—
Marketing		RJ	abr. 2003 a set. 2004	Espec.	360	42	—
Marketing		RJ	ago. 2003 a nov. 2004	Espec.	396	19	—
Marketing		RJ	ago. 2003 a nov. 2004	Espec.	396	29	—
Marketing		RJ	ago. 2003 a dez. 2004	Espec.	396	17	—
Marketing — I	Isan	MA	jun. 2002 a maio 2004	Espec.	360	50	—
Marketing — I	Marpe	RN	nov. 2002 a abr. 2004	Espec.	360	20	—
Marketing — I	Senac	SC	mar. 2003 a out. 2004	Espec.	360	28	—
Marketing — I	Marpe	RN	mar. 2003 a nov. 2004	Espec.	360	35	—
Marketing — II	Diagrama	SP	nov. 2001 a mar. 2003	Espec.	360	44	—
Marketing — II	Top Educação	AL	abr. 2002 a nov. 2003	Espec.	360	44	—
Marketing — II	Decision	SC	abr. 2003 a set. 2004	Espec.	384	27	—

Cursos	Entidade para a qual se destina, em caso de convênio	Local	Período	Tipo	Horas /aula	Nº de candidatos	
						Matri- culados	Conclu- intes
Marketing — II	Agricon	MT	maio 2003 a nov. 2004	Espec.	360	36	—
Marketing — III	Top Eventos	MG	mar. 2002 a jul. 2003	Espec.	360	39	—
Marketing — III	Decision	SC	mar. 2002 a ago. 2003	Espec.	384	47	—
Marketing — III	Strong	SP	abr. 2002 a out. 2003	Espec.	360	45	—
Marketing — III	Conexão	SP	abr. 2002 a set. 2003	Espec.	372	40	—
Marketing — III	Diagrama	SP	nov. 2002 a fev. 2004	Espec.	360	38	—
Marketing — IV	Capital Humano	RJ	fev. 2002 a nov. 2003	Espec.	360	31	—
Marketing — IV	Top Eventos	GO	ago. 2002 a abr. 2004	Espec.	360	37	—
Marketing — IV	Strong	SP	out. 2002 a maio 2004	Espec.	360	49	—
Marketing — IV	Conexão	SP	mar. 2003 a jul. 2004	Espec.	360	50	—
Marketing — IV	Top Educação	MG	abr. 2003 a nov. 2004	Espec.	360	42	—
Marketing — IV	Decision	SC	abr. 2003 a nov. 2004	Espec.	360	41	—
Marketing — V	Marpe	CE	fev. 2002 a jun. 2003	Espec.	372	43	—
Marketing — V	Sociesc	SC	mar. 2002 a out. 2003	Espec.	384	38	—
Marketing — V	M. Murad	ES	abr. 2002 a ago. 2003	Espec.	360	41	—
Marketing — V	Capital Humano	RJ	abr. 2002 a nov. 2003	Espec.	360	35	—
Marketing — V	Top Educação	GO	maio 2003 a dez. 2004	Espec.	360	40	—
Marketing — V	Strong	SP	set. 2003 a maio 2005	Espec.	360	20	—
Marketing — VI	Ceem	RS	mar. 2002 a set. 2003	Espec.	360	46	—
Marketing — VI	GEI	PA	abr. 2002 a jun. 2003	Espec.	360	45	—
Marketing — VI	M. Murad	ES	ago. 2002 a dez. 2003	Espec.	360	47	—
Marketing — VI	Unicap	PE	ago. 2002 a ago. 2003	Espec.	360	35	—

Cursos	Entidade para a qual se destina, em caso de convênio	Local	Período	Tipo	Horas /aula	Nº de candidatos	
						Matri- culados	Conclu- intes
Marketing — VI	Marpe	CE	11-2 a abr. 2003	Espec.	360	42	—
Marketing — VI	Capital Humano	RJ	jan. 2003 a ago. 2005	Espec.	360	46	—
Marketing — VI	Sociesc	SC	mar. 2003 a dez. 2004	Espec.	360	40	—
Marketing — VII	Strong	SP	abr. 2002 a out. 2003	Espec.	372	52	—
Marketing — VII	GEI	PA	ago. 2002 a jan. 2004	Espec.	360	35	—
Marketing — VII	M. Murad	ES	jan. 2003 a jun. 2004	Espec.	360	44	—
Marketing — VII	Ceem	RS	mar. 2003 a set. 2004	Espec.	360	48	—
Marketing — VII	Capital Humano	RJ	nov. 2003 a maio 2005	Espec.	360	36	—
Marketing — VIII	COC	SP	mar. 2002 a jul. 2003	Espec.	360	35	—
Marketing — VIII	Strong	SP	set. 2002 a mar. 2004	Espec.	360	48	—
Marketing — VIII	M. Murad	ES	jun. 2003 a out. 2004	Espec.	360	35	—
Marketing — VIII	GEI	PA	ago. 2003 a fev. 2005	Espec.	360	36	—
Marketing — IX	Strong	SP	jul. 2002 a out. 2003	Espec.	360	51	—
Marketing — IX	COC	SP	set. 2002 a fev. 2003	Espec.	360	50	—
Marketing — X	Business Institute	SP	fev. 2002 a fev. 2003	Espec.	360	38	—
Marketing — X	COC	SP	fev. 2003 a maio 2004	Espec.	360	50	—
Marketing — X	Strong	SP	fev. 2003 a jul. 2004	Espec.	360	47	—
Marketing — XI	Business Institute	SP	fev. 2002 a ago. 2003	Espec.	360	40	—
Marketing — XI	Strong	SP	mar. 2003 a jun. 2004	Espec.	360	49	—
Marketing — XI	COC	SP	maio 2003 a set. 2004	Espec.	360	44	—
Marketing — XII	Business Institute	SP	jun. 2002 a nov. 2003	Espec.	360	46	—
Marketing — XII	Strong	SP	ago. 2003 a nov. 2004	Espec.	360	43	—

Cursos	Entidade para a qual se destina, em caso de convênio	Local	Período	Tipo	Horas /aula	Nº de candidatos	
						Matriculados	Concluintes
Marketing — XIII	Decision	RS	mar. 2002 a set. 2003	Espec.	372	48	
Marketing — XIII	Business Institute	SP	set. 2002 a mar. 2004	Espec.	360	40	—
Marketing — XIII	Strong	SP	set. 2003 a dez. 2004	Espec.	360	20	—
Marketing — XIV	Decision	RS	abr. 2002 a out. 2003	Espec.	372	47	—
Marketing — XIV	Business Institute	SP	fev. 2003 a ago. 2004	Espec.	360	47	—
Marketing — XIV	Strong	SP	out. 2003 a mar. 2005	Espec.	360	21	—
Marketing — XV	Decision	RS	ago. 2002 a dez. 2003	Espec.	360	43	
Marketing — XV	Business Institute	SP	mar. 2003 a set. 2004	Espec.	360	42	—
Marketing — XVI	Decision	RS	mar. 2003 a out. 2004	Espec.	360	51	—
Marketing — XVI	Business Institute	SP	jun. 2003 a dez. 2004	Espec.	360	41	—
Marketing — XVIII	Business Institute	MG	mar. 2002 a fev. 2003	Espec.	360	46	—
Marketing — XIX	Business Institute	MG	ago. 2002 a fev. 2004	Espec.	360	51	—
Marketing — XX	Business Institute	MG	mar. 2003 a set. 2004	Espec.	360	23	—
Marketing Brasil — III	Icef	BA	abr. 2002 a ago. 2003	Espec.	372	30	—
MBA em Administração de Recursos Humanos (Turma 3)		DF	abr. 2002 a abr. 2003	Espec.	390	33	—
MBA em Administração de Recursos Humanos (Turma 4)		DF	abr. 2003 a abr. 2004	Espec.	390	44	—
MBA em Administração Estratégica de Sistemas de Informação (Turma 6)		DF	abr. 2002 a jun. 2003	Espec.	405	42	—
MBA em Administração Estratégica de Sistemas de Informação (Turma 9)		DF	abr. 2003 a jun. 2004	Espec.	420	40	—
MBA em Administração Financeira		RJ	abr. 2002 a jul. 2003	Espec.	360	52	—
MBA em Administração Financeira (Turma 5)		DF	abr. 2002 a jul. 2003	Espec.	420	36	—
MBA em Administração Financeira (Turma 6)		DF	ago. 2002 a out. 2003	Espec.	420	39	—
MBA em Administração Financeira e Mercado de Capitais (Turma 1)		DF	abr. 2003 a jun. 2004	Espec.	420	32	—

Cursos	Entidade para a qual se destina, em caso de convênio	Local	Período	Tipo	Horas /aula	Nº de candidatos	
						Matri- culados	Conclu- intes
MBA em Comércio Exterior, Câmbio e Negociações Comerciais		DF	set. 2002 a set. 2003	Espec.	390	23	—
MBA em Controladoria e Finanças (Turma 1)		DF	abr. 2003 a fev. 2004	Espec.	390	35	—
MBA em Desenvolvimento e Gestão de Pessoas — I	FELR	RJ	out. 2003 a maio 2005	Espec.	372	34	—
MBA em Direito da Economia e da Empresa		RJ	abr. 2002 a set. 2003	Espec.	360	41	—
MBA em Direito da Economia e da Empresa		RJ	abr. 2002 a out. 2003	Espec.	360	39	—
MBA em Direito da Economia e da Empresa		RJ	abr. 2002 a set. 2004	Espec.	360	60	—
MBA em Direito e Política Tributária (Turma 2)		DF	abr. 2003 a abr. 2004	Espec.	390	34	—
MBA em Direito Econômico e das Empresas (Turma 5)		DF	abr. 2002 a mar. 2003	Espec.	390	35	—
MBA em Estratégia Empresarial (Turma 6)		DF	abr. 2002 a jul. 2003	Espec.	420	34	—
MBA em Estratégia Empresarial (Turma 7)		DF	abr. 2002 a jun. 2003	Espec.	420	34	—
MBA em Estratégia Empresarial (Turma 8)		DF	ago. 2002 a nov. 2003	Espec.	420	37	—
MBA em Estratégia Empresarial (Turma 9)		DF	abr. 2003 a jul. 2004	Espec.	420	42	—
MBA em Executivo Jr. (Turma 1)		DF	mar. 2003 a ago. 2004	Espec.	424	14	—
MBA em Finanças Corporativas — III	Decision	SC	ago. 2003 a dez. 2004	Espec.	372	25	—
MBA em Finanças Empresariais — XXII	Decision	RS	ago. 2003 a nov. 2004	Espec.	360	27	—
MBA em Gerência de Energia		RJ	abr. 2002 a maio 2003	Espec.	360	37	—
MBA em Gerência de Projetos		RJ	abr. 2002 a maio 2003	Espec.	360	57	—
MBA em Gerência de Projetos		RJ	abr. 2002 a jul. 2003	Espec.	360	61	—
MBA em Gerência de Projetos		RJ	abr. 2002 a ago. 2003	Espec.	360	61	—
MBA em Gerência de Projetos		RJ	abr. 2002 a ago. 2003	Espec.	360	58	—
MBA em Gerência de Projetos		SP	maio 2002 a maio 2003	Espec.	360	35	—
MBA em Gerência de Projetos		RJ	ago. 2002 a dez. 2003	Espec.	360	42	—

Cursos	Entidade para a qual se destina, em caso de convênio	Local	Período	Tipo	Horas /aula	Nº de candidatos	
						Matriculados	Concluintes
MBA em Gerência de Saúde		RJ	abr. 2002 a maio 2003	Espec.	360	46	—
MBA em Gerência de Saúde		RJ	abr. 2002 a maio 2003	Espec.	360	45	—
MBA em Gerência de Saúde		RJ	abr. 2002 a maio 2003	Espec.	360	29	—
MBA em Gerência de Telecomunicações		RJ	abr. 2002 a nov. 2003	Espec.	360	24	—
MBA em Gerência de Transporte e Logística		RJ	abr. 2002 a jul. 2003	Espec.	360	20	—
MBA em Gestão e Finanças Corporativas		RJ	abr. 2002 a ago. 2003	Espec.	360	58	—
MBA em Gestão e Finanças Corporativas		RJ	abr. 2002 a ago. 2003	Espec.	360	42	—
MBA em Gestão Empresarial		RJ	abr. 2002 a maio 2003	Espec.	360	57	—
MBA em Gestão Empresarial		RJ	abr. 2002 a jul. 2003	Espec.	360	61	—
MBA em Gestão Empresarial		RJ	abr. 2002 a jul. 2003	Espec.	360	57	—
MBA em Gestão Empresarial		RJ	abr. 2002 a ago. 2003	Espec.	360	34	—
MBA em Gestão Empresarial		RJ	abr. 2002 a ago. 2003	Espec.	360	38	—
MBA em Gestão Empresarial		RJ	ago. 2002 a nov. 2003	Espec.	360	63	—
MBA em Gestão Empresarial		RJ	ago. 2002 a nov. 2003	Espec.	360	36	—
MBA em Gestão Empresarial — I	Isae	RS	ago. 2003 a dez. 2004	Espec.	372	42	—
MBA em Gestão Empresarial — VI	Agricon	MT	set. 2003 a jun. 2005	Espec.	360	45	—
MBA em Gestão Empresarial — XXXIII	Decision	RS	ago. 2003 a dez. 2004	Espec.	384	39	—
MBA em Gestão Estratégica de Marketing (Turma 1)		DF	abr. 2003 a maio 2004	Espec.	420	41	—
MBA em Gestão Estratégica de Serviços		RJ	abr. 2002 a jul. 2003	Espec.	360	38	—
MBA em Gestão Financeira, Controladoria e Auditoria — I	GEI	PA	jun. 2003 a out. 2004	Espec.	360	37	—
MBA em Management — Formação de Gerentes e Diretores		RJ	abr. 2002 a ago. 2003	Espec.	360	53	—
MBA em Marketing		RJ	abr. 2002 a jun. 2003	Espec.	360	53	—

Cursos	Entidade para a qual se destina, em caso de convênio	Local	Período	Tipo	Horas /aula	Nº de candidatos	
						Matri- culados	Conclu- intes
MBA em Marketing		RJ	abr. 2002 a jul. 2003	Espec.	360	44	—
MBA em Marketing		RJ	abr. 2002 a ago. 2003	Espec.	360	48	—
MBA em Marketing		RJ	abr. 2002 a ago. 2003	Espec.	360	55	—
MBA em Marketing		RJ	abr. 2002 a ago. 2003	Espec.	360	53	—
MBA em Marketing		RJ	abr. 2002 a ago. 2003	Espec.	360	50	—
MBA em Marketing		RJ	abr. 2002 a ago. 2003	Espec.	360	57	—
MBA em Marketing		RJ	ago. 2002 a nov. 2003	Espec.	360	31	—
MBA em Marketing		RJ	ago. 2002 a nov. 2003	Espec.	360	45	—
MBA em Marketing — II	Agricon	MS	maio 2003 a nov. 2004	Espec.	360	40	—
MBA em Marketing — XVII	Decision	RS	ago. 2003 a nov. 2004	Espec.	372	39	—
MBA em Marketing (Turma 7)		DF	abr. 2002 a abr. 2003	Espec.	420	40	—
MBA em Marketing (Turma 8)		DF	abr. 2002 a jun. 2003	Espec.	420	31	—
MBA em Marketing (Turma 9)		DF	ago. 2002 a nov. 2003	Espec.	420	38	—
MBA em Petróleo e Gás — I	FELR	RJ	out. 2003 a maio 2005	Espec.	360	32	—
MBA em Planejamento, Orçamento e Gestão Pública (Turma 4)		DF	abr. a dez. 2003	Espec.	390	28	—
MBA em Política e Gestão de Sistemas de Saúde		DF	abr. 2002 a abr. 2003	Espec.	390	32	—
MBA em Previdência e Gestão de Fundos de Pensão (Turma 1)		DF	maio 2002 a jul. 2003	Espec.	420	37	—
MBA em Projetos (Turma 4)		DF	ago. 2002 a set. 2003	Espec.	405	34	—
MBA em Projetos (Turma 5)		DF	abr. a dez. 2003	Espec.	405	39	—
MBA Executivo em Administração de Empresas e Negócios — I	Isae	PR	mar. 2003 a fev. 2004	MBA Exec.	420	42	—
MBA Executivo em Direito da Economia e da Empresa	Isae	PR	abr. 2003 a mar. 2004	MBA Exec.	420	28	—
MBA Executivo em Gerência de Projetos — I	Isae	PR	mar. 2003 a abr. 2004	MBA Exec.	420	42	—

Cursos	Entidade para a qual se destina, em caso de convênio	Local	Período	Tipo	Horas /aula	Nº de candidatos	
						Matri- culados	Conclu- intes
MBA Executivo em Gerenciamento de Projetos — I	Ceem	RS	mar. 2003 a set. 2004	Espec.	360	28	—
MBA Executivo em Gerenciamento de Projetos — I	Conexão	SP	out. 2003 a fev. 2005	Espec.	360	50	—
MBA Executivo em Gerenciamento de Projetos — I	Top Educação	MG	out. 2003 a abr. 2005	Espec.	360	39	—
MBA Executivo em Gestão Avançada de Negócios	Isae	PR	mar. 2003 a mar. 2004	MBA Exec.	420	41	—
MBA Executivo em Gestão de Negócios e Tecnologia da Informação	Isae	PR	abr. 2003 a abr. 2004	MBA Exec.	420	23	—
MBA Executivo em Gestão e Políticas Públicas — I	IEL	TO	maio 2003 a out. 2004	Espec.	360	30	—
MBA Executivo em Gestão Empresarial	Isae	AM	mar. 2003 a jun. 2004	Espec.	380	34	—
MBA Executivo em Gestão Empresarial	Isae	AM	abr. 2003 a jun. 2004	Espec.	380	36	—
MBA Executivo em Gestão Empresarial — I	Isae	PR	mar. 2003 a mar. 2004	MBA Exec.	420	45	—
MBA Executivo em Gestão Empresarial — I	Isae	PR	abr. 2003 a mar. 2004	MBA Exec.	420	45	—
MBA Executivo em Gestão Empresarial — I	Isae	PR	abr. 2003 a abr. 2004	MBA Exec.	420	32	—
MBA Executivo em Gestão Empresarial — I	GEI	PA	maio 2003 a nov. 2004	Espec.	360	32	—
MBA Executivo em Gestão Empresarial — I	GEI	RO	jun. 2003 a out. 2004	Espec.	360	39	—
MBA Executivo em Gestão Empresarial — I	Conexão	MG	ago. 2003 a out. 2004	Espec.	360	42	—
MBA Executivo em Gestão Empresarial — II	Isae	PR	mar. 2003 a mar. 2004	MBA Exec.	420	37	—
MBA Executivo em Gestão Empresarial — II	IEL	TO	maio 2003 a out. 2004	Espec.	360	35	—
MBA Executivo em Gestão Empresarial — VII	Usiminas	MG	ago. 2003 a dez. 2004	Espec.	360	48	—
MBA Executivo em Gestão Empresarial — VIII	Unicap	PE	mar. 2003 a jan. 2004	Espec.	360	45	—
MBA Executivo em Gestão Empresarial — XIII	GEI	PA	mar. 2003 a jun. 2004	Espec.	360	51	—
MBA Executivo em Gestão Empresarial — XIV	GEI	PA	ago. 2003 a nov. 2004	Espec.	360	31	—
MBA Executivo em Gestão Financeira, Controladoria e Auditoria	Isae	PR	mar. 2003 a mar. 2004	MBA Exec.	420	38	—
MBA Executivo em Logística Empresarial	Isae	PR	abr. 2003 a maio 2004	MBA Exec.	420	37	—

Cursos	Entidade para a qual se destina, em caso de convênio	Local	Período	Tipo	Horas /aula	Nº de candidatos	
						Matriculados	Concluintes
MBA Executivo em Marketing — I	Isae	PR	mar. 2003 a abr. 2004	MBA Exec.	420	45	—
MBA Executivo em Team Management	Isae	PR	abr. 2003 a dez. 2004	MBA Exec.	420	21	—
MBA Executivo em Turismo, Hotelaria e Entretenimento		RJ	jun. 2003 a set. 2004	Espec.	360	22	—
Negócios Eletrônicos e Operações Logísticas		RJ	abr. 2002 a jul. 2003	Espec.	384	7	—
Organizações Hospitalares e Sistemas de Saúde — I	Strong	SP	ago. 2003 a mar. 2005	Espec.	360	38	—
Petrobras		RJ	jun. 2002 a dez. 2003	Espec.	360	36	—
Política Internacional		RJ	maio 2002 a maio 2003	Espec.	380	16	—
Pós-Graduação em Administração Pública — CIPAD (Turma 3)		DF	maio 2002 a jul. 2003	Espec.	418	30	—
Projetos		RJ	abr. 2003 a ago. 2004	Espec.	360	45	—
Projetos		RJ	abr. 2003 a ago. 2005	Espec.	360	41	—
Projetos		RJ	abr. 2003 a ago. 2005	Espec.	360	52	—
Recursos Humanos		RJ	ago. 2003 a mar. 2005	Espec.	436	23	—
Saúde		RJ	abr. 2003 a maio 2004	Espec.	360	57	—
Saúde		BA	abr. 2003 a ago. 2004	Espec.	360	45	—
Tecnologia da Informação Aplicada à Gestão Estratégica — VI	Business Institute	SP	fev. 2002 a ago. 2003	Espec.	360	40	—
Tecnologia da Informação Aplicada à Gestão Estratégica — VII	Business Institute	SP	set. 2002 a mar. 2004	Espec.	360	49	—
Tecnologia da Informação Aplicada à Gestão Estratégica de Negócios — I	Business Institute	MG	abr. 2003 a out. 2004	Espec.	360	19	—
Tecnologia da Informação Aplicada à Gestão Estratégica de Negócios — VIII	Business Institute	SP	fev. 2003 a ago. 2004	Espec.	360	33	—
Telecomunicações — V	Business Institute	SP	abr. 2002 a mar. 2005	Espec.	360	44	—
Turismo, Hotelaria e Entretenimento		RJ	jun. 2002 a jun. 2003	Espec.	360	25	—
Turismo, Hotelaria e Entretenimento — II	Business Institute	SP	fev. 2002 a ago. 2003	Espec.	360	27	—

Cursos	Entidade para a qual se destina, em caso de convênio	Local	Período	Tipo	Horas /aula	Nº de candidatos	
						Matri- culados	Conclu- intes
5.1 CURSOS DE ADMINISTRAÇÃO DE EMPRESAS — CADEMP							
Administração de Conflitos — a Dinâmica de Grupo		RJ	12 e 13-5-2003	Exten.	16	11	11
Administração do Tempo		RJ	26 a 29-5-2003	Exten.	10	24	24
Administração Financeira		RJ	10-2 a 10-4-2003	Exten.	80	23	23
Administração Financeira		RJ	28-4 a 18-6-2003	Exten.	80	18	18
Análise e Demonstrações Financeiras		RJ	20 e 21-3-2003	Exten.	16	12	12
Auditoria		RJ	21 e 22-5-2003	Exten.	24	16	16
Básico de Exportação e Importação		RJ	19 e 20-3-2003	Exten.	16	16	16
Comunicação e Apresentação de Eficazes		RJ	21 e 23-5-2003	Exten.	16	16	16
Comunicação Empresarial		RJ	10 a 17-5-2003	Exten.	16	18	18
Desenvolvimento Gerencial		RJ	31-3 a 10-4-2003	Exten.	20	15	15
Estratégias de Compras e Sistemas de Parceria		RJ	24 a 27-2-2003	Exten.	32	22	22
Estratégias de Comunicação em Marketing		RJ	31-3 a 10-4-2003	Exten.	20	26	26
Estratégias de Comunicação em Marketing		RJ	19 a 29-5-2003	Exten.	20	24	24
Fluxo de Caixa e Gestão do Capital de Giro		RJ	15 a 22-3-2003	Exten.	16	17	17
Fluxo de Caixa e Gestão de Capital de Giro		RJ	10 a 17-5-2003	Exten.	16	15	15
Formação de Profissionais de Recrutamento e Seleção		RJ	12-5 a 5-6-2003	Exten.	30	19	19
Formação de Profissionais em Cargos e Salários		RJ	10 a 27-3-2003	Exten.	30	16	16
Gerência de Vendas		RJ	10-3 a 17-4-2003	Exten.	60	18	18
Gestão de Estoques		RJ	13 a 15-3-2003	Exten.	24	14	14
Gestão e Liderança		RJ	10 a 13-3-2003	Exten.	10	30	30
Gestão e Liderança		RJ	19 a 22-5-2003	Exten.	10	36	36

Cursos	Entidade para a qual se destina, em caso de convênio	Local	Período	Tipo	Horas /aula	Nº de candidatos	
						Matri- culados	Conclu- intes
Licitações		RJ	10 a 14-3-2003	Exten.	40	13	13
Licitações		RJ	26 a 30-5-2003	Exten.	40	30	30
Liderança de Equipes		RJ	31-3 a 10-4-2003	Exten.	20	28	28
A Logística e a Cadeia de Suprimentos		RJ	17 a 20-3-2003	Exten.	32	21	21
Marketing de Serviços		RJ	10-3 a 9-4-2003	Exten.	20	19	19
Marketing de Serviços		RJ	19-5 a 11-6-2003	Exten.	24	18	18
Matemática Financeira Aplicada		RJ	17-3 a 3-4-2003	Exten.	30	32	32
Mercado de Capitais		RJ	19 a 21-5-2003	Exten.	24	22	22
Mercado de Capitais: Produtos e Riscos		RJ	1 a 3-4-2003	Exten.	24	14	14
Negociação		RJ	10 a 27-2-2003	Exten.	30	21	21
Negociação		RJ	28-4 a 15-5-2003	Exten.	30	24	24
Orçamento como Instrumento de Gestão		RJ	24 a 26-3-2003	Exten.	24	9	9
Orçamento e Contabilidade Pública com Ênfase na Lei LRF		RJ	27-5 a 6-6-2003	Exten.	32	13	13
Organização e Métodos		RJ	10-3 a 3-4-2003	Exten.	40	17	17
Planejamento e Controle da Produção		RJ	15-3 a 5-4-2003	Exten.	32	20	20
Planejamento e Controle Financeiro		RJ	17 a 19-2-2003	Exten.	24	9	9
Planejamento e Controle Gerencial		RJ	17 a 19-2-2003	Exten.	24	12	12
A Secretária do Futuro		RJ	24 e 25-2-2003	Exten.	16	17	17
Técnicas de Redação Empresarial		RJ	18 a 20-3-2003	Exten.	24	15	15
Técnicas de Redação Empresarial		RJ	6 a 8-5-2003	Exten.	40	19	19
Técnicas de Vendas		RJ	10 a 27-3-2003	Exten.	30	28	28
Técnicas para Melhoria de Processos		RJ	25 a 28-3-2003	Exten.	32	15	15

Cursos	Entidade para a qual se destina, em caso de convênio	Local	Período	Tipo	Horas /aula	Nº de candidatos	
						Matri- culados	Conclu- intes
Administração do Tempo	Lafarge	RJ	23 e 24-9-2003	Exten.	10	27	27
Administração do Tempo	Lafarge	MG	21 e 22-10-2003	Exten.	10	29	29
Administração Judiciária	Tjerj	RJ	23-9-2002 a 31-10-2003	Espec.	360	35	35
Advocacia Pública	Procuradoria Geral	RJ	25-3-2002 a 24-3-2003	Espec.	360	51	51
Apoio Acadêmico ao Curso de Especialização em Gestão de Pessoas	Ufpa	PA	7-4 a 23-10-2003	Aperf.	150	40	40
Apoio Acadêmico ao II Curso de Especialização em Administração Estratégica	Ufpa	PA	17-3 a 24-10-2003	Aperf.	210	40	40
Apresentações Executivas	Usiminas	MG	7 a 10-7-2003	Atual.	16	30	—
Auditoria de Desempenho	TCM-RJ	RJ	16-10-2003 a 12-3-2004	Atual.	88	35	—
Cipad Executivo em Gestão Pública	Fundação Bi Social Quaresma	SP	10-10-2003 a 14-12-2004	Espec.	412	40	—
Criando Competências para o Processo de Internacionalização	Usiminas	MG	28-4 a 7-5-2003	Atual.	32	90	90
Curso a Distância	BNDES	RJ	17-12-2002 a 16-12-2003	Atual.	30	50	—
Direção Estratégica e Práticas de Negociação	Geap	RJ	28 a 31-8-2003	Exten.	32	40	40
Finanças Corporativas	BB	RJ	5-9-2002 a 18-12-2003	Espec.	396	40	40
Financiamento em Projetos de Transportes	CBTU	RJ	7-8-2003 a 27-4-2004	Atual.	180	42	—
Formação de Pregoeiros	INSS	RJ	8 a 11-9-2003	Exten.	16	25	25
Formação Geral e Desenvolvimento de Executivos	BB	RJ	9-8-2002 a 23-8-2003	Espec.	384	36	36
Pfundamentos de Gerenciamento de Projetos	Mineração Serra da Fortaleza	MG	8 a 10-10-2003	Exten.	24	22	22
Gerência de Projetos	Usiminas	MG	1 e 2-10-2003	Exten.	16	30	16
Gestão Estratégica: Finanças Corporativas	BB	RJ	12-12-2003 a 18-9-2004	Espec.	368	40	—
Gestão Financeira	Senac-RJ	RJ	6 a 10-10-2003	Exten.	40	30	30
Gestão Inteligente de Serviços	Abralimp	SP	15-3-2003 a 20-6-2004	Espec.	360	45	—

Cursos	Entidade para a qual se destina, em caso de convênio	Local	Período	Tipo	Horas /aula	Nº de candidatos	
						Matri- culados	Conclu- intes
Governança Corporativa no Contexto Previdenciário	Previ	RJ	13-10 a 19-12-2003	Atual.	120	25	25
Liderança de Equipes	TRT-RJ	RJ	27 a 30-10-2003	Exten.	20	26	26
Liderança de Equipes	TRT-RJ	RJ	10 a 13-11-2003	Exten.	20	30	30
Liderança de Equipes	TRT-RJ	RJ	24 a 27-11-2003	Exten.	20	30	30
Liderança de Equipes	TRT-RJ	RJ	8 a 11-12-2003	Exten.	20	26	26
Liderança de Equipes	TRT-RJ	RJ	15 a 18-12-2003	Exten.	20	27	27
Logística Básica	Globex Utilidades	RJ	17 a 19-12-2003	Exten.	24	21	21
Marketing Básico	Globex Utilidades	RJ	.24 e 25-9-2003	Exten.	16	23	23
MBA em Finanças e Mercado de Capitais	BBM	RJ	jul. 2002 a jul. 2003	Aperf.	292,5	30	30
MBA em Finanças e Mercado de Capitais	BBM	SP	out. 2002 a maio 2003	Aperf.	218	30	30
MBA em Finanças e Mercado de Capitais	BBM	RJ	jul. 2003 a ago. 2004	Aperf.	220,5	30	—
MBA em Gerência de Projetos para a Área Social	Seeps	PA	31-10-2003 a 31-10-2004	Espec.	396	47	—
MBA em Gerência de Saúde	Fundação Bi Social Quaresma	SP	10-7-2003 a 10-9-2004	Espec.	360	40	—
MBA em Gerência de Saúde	Fundação Bi Social Quaresma	SP	11-11-2003 a 16-3-2005	Espec.	360	40	—
MBA em Gestão de Comércio Exterior e Negócios Internacionais	Usiminas	MG	8-8-2003 a 6-11-2004	Espec.	372	40	—
MBA em Gestão de Projetos	Min. Aeronáutica (Sivam)	RJ	1-3-2002 a 1-6-2003	Espec.	408	40	40
MBA em Gestão Empresarial	Senac-SC	SP	10-6-2002 a 21-10-2003	Espec.	408	38	38
MBA em Gestão Empresarial	Senai	RO	17-10-2002 a 17-1-2004	Espec.	360	47	—
MBA em Gestão Empresarial — Ênfase em Negócios	Eletronuclear	RJ	12-9-2003 a 11-12-2004	Espec.	382	42	—
MBA em Gestão Empresarial — Ênfase em Negócios	Eletronuclear	RJ	12-9-2003 a 1-12-2004	Espec.	382	40	—
MBA em Gestão Empresarial de Cooperativas (Turma 2)	Sescoop	MT	5-4-2002 a 5-11-2003	Espec.	360	45	45
MBA em Gestão Empresarial de Cooperativas	Unimed-MS	MT	9-8-2002 a 9-11-2003	Espec.	360	50	50

Cursos	Entidade para a qual se destina, em caso de convênio	Local	Período	Tipo	Horas /aula	Nº de candidatos	
						Matri- culados	Conclu- intes
MBA em Gestão Empresarial de Cooperativas	Unimed-MT	MT	23-8-2002 a 23-11-2003	Espec.	360	45	45
MBA em Gestão Empresarial de Cooperativas	Unimed-RO	RO	1-9-2002 a 30-4-2004	Espec.	360	45	—
MBA em Gestão Empresarial de Cooperativas de Saúde	Unimed-BA	BA	13-6-2003 a 24-9-2004	Espec.	360	45	—
MBA em Gestão Financeira para Cooperativas de Crédito	Unicred-MS	MS	13-6-2003 a 4-12-2004	Espec.	376	50	—
MBA em Planejamento Financeiro para Cooperativas de Crédito	Ocerj	RJ	25-4-2003 a 25-7-2004	Espec.	372	40	—
MBA em Regulação de Saúde Suplementar	ANS	RJ	17-12-2001 a 16-12-2003	Espec.	390	30	30
MBA em Tecnologia da Informação e Comunicação	Min. Saúde	RJ	ago. 2002 a jul. 2003	Espec.	380	35	—
MBA Executivo	Comando do Exército	RJ	19-5 a 5-9-2003	Espec.	360	35	35
MBA Executivo em Gestão Administrativa — Nível Estratégico	Comando da Aeronáutica	RJ	28-4 a 6-11-2003	Espec.	360	49	49
MBA Executivo em Gestão e Políticas Públicas	Estado de Sergipe	SE	out. 2003 a abr. 2005	Espec.	372	50	—
MPA em Controle Externo	TCE-RJ	RJ	7-2 a 29-11-2003	Espec.	372	47	—
MPA em Controle Externo	TCE-RJ	RJ	14-2 a 6-12-2003	Espec.	372	43	—
MPA em Controle Externo	TCM-RJ	RJ	14-2 a 6-12-2003	Espec.	388	10	10
MPA Executivo em Gestão Pública com Ênfase na Dimensão Estratégica e Orientada para Resultados	TCDF	DF	16-5-2002 a 16-5-2003	Espec.	448	30	30
Negociação	Endesa	RJ	4 a 19-12-2003	Exten.	30	11	11
Pós-Graduação em Administração Judiciária — II	Tjerj	RJ	10-10-2003 a 26-11-2004	Espec.	360	38	—
Programa de Técnicas de Gestão	Pnud	RJ	21-11-2002 a 20-1-2003	Atual.	64	100	100
Seguro de Pessoas	Sincor	SP	maio 2003 a out. 2004	Aperf.	210	40	—

Publicações editadas pela FGV

	Nº de páginas	Nº de exemplares	Nº de visitas/ downloads
1. INSTITUTO BRASILEIRO DE ECONOMIA — IBRE			
<i>Periódicos</i>			
□ Agroanalysis, v. 23 (mensal)	256	32.000	
□ Conjuntura Econômica, v. 57 (mensal)	764	150.000	
□ GV Prevê, v. 2 (trimestral)	72	3.000	
2. ESCOLA BRASILEIRA DE ADMINISTRAÇÃO PÚBLICA E DE EMPRESAS — EBAPE			
<i>Periódicos e Publicações Seriadadas</i>			
□ Revista de Administração Pública, v. 36, n. 6, nov./dez. 2002, e v. 37, n. 1/4, jan./ago. 2003 (bimestral)	1.164	12.500	
□ Revista Eletrônica Cadernos EBAPE, v. 1, n. 1/2, 2003	135		851/5.304
□ Revista Portuguesa e Brasileira de Gestão, jan./set. 2003 (trimestral)	340	9.000	
3. ESCOLA DE ADMINISTRAÇÃO DE EMPRESAS DE SÃO PAULO — EAESP			
<i>Livro</i>			
□ Gestão empresarial: estratégias de marketing (em parceria com a Editora Atlas)	292	1.000	

	Nº de páginas	Nº de exemplares	Nº de visitas/ downloads
<i>Periódicos</i>			
□ RAE-eletrônica, v. 2, n. 1/2, jan./dez. 2003	26 artigos		
□ RAE-Executivo, v. 2, n. 2/4, maio/dez. 2003	312	30.000	
4. ESCOLA DE PÓS-GRADUAÇÃO EM ECONOMIA — EPGE			
<i>Livros</i>			
□ Evolução da produtividade total dos fatores na economia brasileira: uma análise comparativa, de Victor Gomes, Samuel de Abreu Pessoa e Fernando A. Veloso	45	70	
□ Idade, incapacidade e a inflação do número de pessoas com deficiência, de Marcelo Néri e Wagner Soares	54	70	
□ A new incidence analysis of Brazilian social policies using multiple data sources, de Marcelo Côrtes Néri	55	70	
□ Nonparametric specification tests for conditional duration models, de Marcelo Fernandes e Joachim Grammig	42	70	
□ Speculative attacks on debts and optimum currency area: a welfare analysis, de Aloisio Araujo e Márcia Leon	50	70	
<i>Folhetos</i>			
□ The aliasing effect, the Fejer Kernel and temporally aggregated long memory processes, de Leonardo R. Souza	32	70	
□ Avaliando pesquisadores e departamentos de economia no Brasil a partir de citações internacionais, de João Victor Issler e Rachel Couto Ferreira	29	70	
□ Bounds for the probability distribution function of the linear ACD process, de Marcelo Fernandes	10	70	
□ Capitais internacionais: complementares ou substitutos?, de Carlos Hamilton V. Araújo e Renato G. Flôres Jr.	24	70	
□ Convex combinations of long memory estimates from different sampling rates, de Leonardo R. Souza, Jeremy Smith e Reinaldo C. Souza	20	70	
□ The costs of education, longevity and the poverty of nations, de Pedro Cavalcanti Ferreira e Samuel de Abreu Pessoa	31	70	

	Nº de páginas	Nº de exemplares	Nº de visitas/ downloads
□ Custo de ciclo econômico no Brasil em um modelo com restrição a crédito, de Bárbara Vasconcelos Boavista da Cunha e Pedro Cavalcanti Ferreira	21	70	
□ Desenho de um sistema de metas sociais, de Marcelo Côrtes Néri e Marcelo Xerez	24	70	
□ Elasticity of substitution between capital and labor: a panel data approach, de Samuel de Abreu Pessoa, Sílvia Matos Pessoa e Rafael Rob	30	70	
□ Empresários nãnicos, garantias e acesso a crédito, de Marcelo Côrtes Néri e Fabiano da Silva Giovanini	23	70	
□ Endogenous collateral, de Aloísio Araújo, José Fajardo Barbachan e Mario R. Páscoa	37	70	
□ Endogenous time-dependent rules and the costs of disinflation with imperfect credibility, de Marco Bonomo e Carlos Viana de Carvalho	27	70	
□ Equilibria in security markets with a continuum of agents, de A. Araujo, V. F. Martins da Rocha e P. K. Monteiro	17	70	
□ A experiência de crescimento das economias de mercado nos últimos 40 anos, de Samuel de Abreu Pessoa	22	70	
□ A family of autoregressive conditional duration models, de Marcelo Fernandes e Joachim Grammig	37	70	
□ Forecasting electricity load demand: analysis of the 2001 rationing period in Brazil, de Leonardo Rocha Souza e Lacir Jorge Soares	27	70	
□ Forecasting electricity demand using generalized long memory, de Lacir Jorge Soares e Leonardo Rocha Souza	22	70	
□ A generalization of Judd's method of out-steady-state comparisons in perfect foresight models, de Paulo Barelli e Samuel de Abreu Pessoa	7	70	
□ A hipótese das expectativas na estrutura a termo de juros no Brasil: uma aplicação de modelos de valor presente, Alexandre Maia Correia Lima e João Victor Issler	30	70	
□ As leis de falência: uma abordagem econômica, de Aloisio Pessoa de Araújo	25	70	
□ The long-run economic impact of Aids, de Pedro Cavalcanti G. Ferreira e Samuel de Abreu Pessoa	30	70	
□ O método generalizado dos momentos (MGM): conceitos básicos, de Renato G. Flôres Jr.	27	70	
□ Migração, seleção e diferenças regionais de renda no Brasil, de Enestor da Rosa dos Santos Junior, Naércio Menezes Filho e Pedro Cavalcanti Ferreira	23	70	

	Nº de páginas	Nº de exemplares	Nº de visitas/ downloads
□ The missing link: using the NBER recession indicator to construct coincident and leading indices of economic activity, de João Victor Issler e Farshid Vahid	26	70	
□ A monetary mechanism for sharing capital: Diamond and Dybvig meet Kiyotaki and Wright, de Ricardo de O. Cavalcanti	16	70	
□ Non-monotone insurance contracts and their empirical consequences, de Aloísio Araujo e Humberto Moreira	31	70	
□ Normality under uncertainty, de Carlos Eugênio E. da Costa	8	70	
□ A note on Chambers' "long memory and aggregation in macroeconomic time series", de Leonardo Rocha Souza	11	70	
□ A note on Cole and Stockman, de Paulo Barelli e Samuel de Abreu Pessoa	8	70	
□ On choice of technique in the Robinson-Solow-Srinivasan model, de M. Ali Khan	34	70	
□ On the welfare costs of business cycles in the 20th century, de João Victor Issler, Afonso Arinos de Mello Franco e Osmani Teixeira de Carvalho Guillén	29	70	
□ Optimal taxation with gradual learning of types, de Carlos Eugênio E. da Costa	26	70	
□ Output convergence in Mercosur: multivariate time series evidence, de Mariam Camarero, Renato G. Flôres Jr. e Cecilio Tamarit	36	70	
□ Real exchange rate misalignments, de Maria Cristina T. Terra e Frederico Estrella Carneiro Valladares	26	70	
□ Redistribution with unobserved ex ante choices, de Carlos Eugênio E. da Costa	30	70	
□ Retornos anormais e estratégias contrárias, de Marco Antonio Bonomo e Ivana Dall'Agnol	27	70	
□ The risk premium on Brazilian government debt, 1996-2002, de André Soares Loureiro e Fernando de Holanda Barbosa	16	70	
□ Risk sharing and the household collective model, de Carlos Eugênio E. da Costa	15	70	
□ Should educational policies be regressive?, de Daniel Gottlieb e Humberto Moreira	25	70	
□ Temporal aggregation and bandwidth selection in estimating long memory, de Leonardo R. Souza	19	70	
□ Testing production functions used in empirical growth studies, de Pedro Cavalcanti Ferreira, João Victor Issler e Samuel de Abreu Pessoa	8	70	

	Nº de páginas	Nº de exemplares	Nº de visitas/ downloads
<input type="checkbox"/> Trade and co-operation in the EU-Mercosul free trade agreement, de Renato G. Flôres Jr.	33	70	
<input type="checkbox"/> Using irregularly spaced returns to estimate multi-factor models: application to Brazilian equity data, de Álvaro Veiga e Leonardo Rocha Souza	26	70	
<input type="checkbox"/> O valor da moeda e a teoria dos preços dos ativos, de Fernando de Holanda Barbosa	17	70	
<input type="checkbox"/> Variáveis instrumentais e o MGM: uso de momentos condicionais, de Renato G. Flôres Jr.	27	70	

Periódico

<input type="checkbox"/> Revista Brasileira de Economia, v. 56, n. 4, out./dez. 2002, e v. 57, n. 1/4, jan./dez. 2003 (trimestral)	1.192	7.000	
--	-------	-------	--

5. CENTRO DE PESQUISA E DOCUMENTAÇÃO DE HISTÓRIA CONTEMPORÂNEA DO BRASIL — CPDOC

Periódico

<input type="checkbox"/> Estudos Históricos, n. 30, 2002, e n. 31, 2003	432	2.000	
---	-----	-------	--

6. EDITORA FGV

Livros

<input type="checkbox"/> Aprendizagem tecnológica e <i>performance</i> competitiva, de Paulo N. Figueiredo	292	1.530	
<input type="checkbox"/> Arquivos modernos: princípios e técnicas, 2. ed., de T. R. Schellenberg	388	534	
<input type="checkbox"/> Aspectos comportamentais da gestão de pessoas, de Ivanildo Izaías de Macedo, Denize Ferreira Rodrigues, Maria Elizabeth Pupe Johann e Neisa Maria Martins da Cunha (Publ. FGV Management, série Gestão Empresarial)	148	6.000	
<input type="checkbox"/> Aspectos comportamentais da gestão de pessoas, 2. ed. rev. e atual., de Ivanildo Izaías de Macedo, Denize Ferreira Rodrigues, Maria Elizabeth Pupe Johann e Neisa Maria Martins da Cunha (Publ. FGV Management, série Gestão Empresarial)	148	6.000	

	Nº de páginas	Nº de exemplares	Nº de visitas/ downloads
□ Como fazer monografia na prática, 7. ed., de Takeshy Tachizawa e Gildásio Mendes (Col. FGV Prática)	148	1.004	
□ Como fazer monografia na prática, 8. ed., de Takeshy Tachizawa e Gildásio Mendes (Col. FGV Prática)	148	1.546	
□ Como são feitas as pesquisas eleitorais e de opinião, 2. ed., de Carlos Alberto Almeida	196	1.024	
□ Comunicação em prosa moderna, 23. ed., de Othon M. Garcia	540	5.000	
□ A construção da política: democracia, cidadania e meios de comunicação de massa, de Alessandra Aldé	216	1.000	
□ Contabilidade para executivos, de André Luís Fernandes Limeira, Carlos Alberto dos Santos Silva, Carlos Vieira e Raimundo Nonato Souza e Silva (Publ. FGV Management, série Gestão Empresarial)	112	6.000	
□ Contabilidade para executivos, 2. ed. rev. e atual., de André Luís Fernandes Limeira, Carlos Alberto dos Santos Silva, Carlos Vieira e Raimundo Nonato Souza e Silva (Publ. FGV Management, série Gestão Empresarial)	112	6.000	
□ Conversando com..., org. de Lúcia Lippi Oliveira, Marieta de Moraes Ferreira e Celso Castro	220	1.030	
□ CPDOC 30 anos, de Célia Camargo e outros (em parceria com o CPDOC)	192	500	
□ De olhos bem abertos: rede de tráfico em Copacabana, de Luiz Fernando Almeida Pereira (Série Violência, Cultura e Poder)	128	1.000	
□ Dimensões funcionais da gestão de pessoas, de Sandra Regina da Rocha-Pinto, Cláudio de Souza Pereira, Maria Teresa Correia Coutinho e Silvio Luiz Johann (Publ. FGV Management, série Gestão Empresarial)	132	5.864	
□ Dimensões funcionais da gestão de pessoas, 2. ed. rev. e atual., de Sandra Regina da Rocha-Pinto, Cláudio de Souza Pereira, Maria Teresa Correia Coutinho e Silvio Luiz Johann (Publ. FGV Management, série Gestão Empresarial)	132	5.838	
□ Diplomacia em alto-mar, 2. ed., de Vasco Leitão da Cunha	400	1.018	
□ Economia aplicada, de Antonio Carlos Pôrto Gonçalves, Robson Ribeiro Gonçalves, Ruy Santacruz e Virene Roxo Matesco (Publ. FGV Management, série Gestão Empresarial)	156	6.000	
□ Economia aplicada, 2. ed. rev. e atual., de Antonio Carlos Pôrto Gonçalves, Robson Ribeiro Gonçalves, Ruy Santacruz e Virene Roxo Matesco (Publ. FGV Management, série Gestão Empresarial)	156	5.948	

	Nº de páginas	Nº de exemplares	Nº de visitas/ downloads
□ Economia, espaço e sociedade no Rio de Janeiro, de Angela Moulin S. Penalva Santos	228	1.010	
□ Eles mudaram a imprensa; depoimentos ao CPDOC, de Alzira Alves de Abreu, Fernando Lattman-Weltman e Dora Rocha	400	1.510	
□ Os entraves da democracia no Brasil, de Barry Ames	412	1.500	
□ Espionagem e democracia, de Marco A. C. Cepik	232	1.000	
□ Estratégia de empresas, de David Menezes Lobato, Jamil Moysés Filho, Maria Cândida Sotelino Torres e Murilo Ramos Alambert Rodrigues (Publ. FGV Management, série Gestão Empresarial)	144	5.939	
□ Estratégia de empresas, 2. ed. rev., de David Menezes Lobato, Jamil Moysés Filho, Maria Cândida Sotelino Torres e Murilo Ramos Alambert Rodrigues (Publ. FGV Management, série Gestão Empresarial)	144	6.000	
□ O fator humano, 4. ed., de Christophe Dejourns	104	500	
□ A favela fala, org. de Dulce Chaves Pandolfi e Mario Grynszpan	364	1.000	
□ Fernand Braudel: tempo e história, org. de Marcos Antônio Lopes	184	1.000	
□ Finanças corporativas, de José Carlos Franco de Abreu Filho, Cristóvão Pereira de Souza, Danilo Amerio Gonçalves e Marcus Vinicius Quintella Cury (Publ. FGV Management, série Gestão Empresarial)	132	6.000	
□ Finanças corporativas, 2. ed. rev e atual., de José Carlos Franco de Abreu Filho, Cristóvão Pereira de Souza, Danilo Amerio Gonçalves e Marcus Vinicius Quintella Cury (Publ. FGV Management, série Gestão Empresarial)	144	6.000	
□ Financiamento à habitação e instabilidade econômica: experiências passadas, desafios e propostas para a ação futura, de Dionísio Dias Carneiro e Marcus Vinicius Ferrero Valpassos (em parceria com o Sindicato Nacional da Indústria do Cimento)	200	2.500	
□ A formação do balé brasileiro: nacionalismo e estilização, de Roberto Pereira	332	1.500	
□ Fundamentos de marketing, de Darci Basta, Fernando Roberto Marchesini, José Antônio Ferreira de Oliveira e Luiz Carlos Seixas de Sá (Publ. FGV Management, série Gestão Empresarial)	148	6.000	
□ Fundamentos de marketing, 2. ed. rev. e atual., de Darci Basta, Fernando Roberto Marchesini, José Antônio Ferreira de Oliveira e Luiz Carlos Seixas de Sá (Publ. FGV Management, série Gestão Empresarial)	148	6.000	
□ Gerenciamento arquivístico de documentos eletrônicos, 2. ed., de Rosely Curi Rondinelli	160	533	

	Nº de páginas	Nº de exemplares	Nº de visitas/ downloads
□ Gestão-cidadã: ações estratégicas para a participação social no Brasil, 2. ed. de Luiz Fernando da Silva Pinto	436	1.000	
□ Gestão da qualidade, de Isnard Marshall Junior, Agliberto Alves Cierco, Alexandre Varanda Rocha e Edmarson Bacelar Mota (Publ. FGV Management, série Gestão Empresarial)	160	6.000	
□ Gestão da qualidade, 2. ed. rev. e atual., de Isnard Marshall Junior, Agliberto Alves Cierco, Alexandre Varanda Rocha e Edmarson Bacelar Mota (Publ. FGV Management, série Gestão Empresarial)	160	5.983	
□ Gestão de marketing, de Miguel Lima, Arão Sapiro, João Baptista Vilhena e Maurício Gangana (Publ. FGV Management, série Gestão Empresarial)	152	6.000	
□ Gestão de marketing, 2. ed. rev. e atual., de Miguel Lima, Arão Sapiro, João Baptista Vilhena e Maurício Gangana (Publ. FGV Management, série Gestão Empresarial)	156	6.000	
□ Gestão de ONGs: principais funções gerenciais, 7. ed., org. de Fernando G. Tenório (Col. FGV Prática)	132	1.043	
□ Gestão de serviços e marketing interno, de Eduardo Santiago Spiller, Daniel Plá, João Ferreira da Luz e Patricia Riccelli Galante de Sá (Publicações FGV Management, série Marketing)	140	6.220	
□ Gestão social: metodologia e casos, 4. ed. rev. e atual., coord. de Fernando G. Tenório (Col. FGV Prática)	100	540	
□ Heitor Villa-Lobos: o caminho sinuoso da predestinação, de Paulo Renato Guérios	268	1.000	
□ Henrique Morize e o ideal de ciência pura na República Velha, de Antonio Augusto Passos Videira (Col. Os Que Fazem a História)	120	1.500	
□ História & teoria: historicismo, modernidade, temporalidade e verdade, de José Carlos Reis	248	970	
□ As identidades do Brasil: de Varnhagen a FHC, 6. ed., de José Carlos Reis	280	1.000	
□ Igualdade e meritocracia: a ética do desempenho na sociedade moderna, 4. ed., de Livia Barbosa	216	519	
□ O impacto dos direitos dos consumidores nas práticas empresariais, de Sylvia Helena Constant Vergara	112	1.026	
□ Internacionalização de competências tecnológicas, de Norlela Ariffin e Paulo N. Figueiredo (em parceria com o ISAE-Amazônia, a EBAPE, a Fucapi e o Ciam)	172	3.000	

	Nº de páginas	Nº de exemplares	Nº de visitas/ downloads
□ O livro da sabedoria e das virtudes redescobertas, de Jean Guittou e Jean-Jacques Antier	236	1.551	
□ Manual de ONGs: guia prático de orientação jurídica, 4. ed. rev. e atual., de Maria Nazaré Lins Barbosa e Carolina Felipe de Oliveira (Col. FGV Prática)	180	2.000	
□ Mario Henrique Simonsen: um homem e seu tempo, org. de Verena Alberti, Carlos Eduardo Sarmento e Dora Rocha	312	3.500	
□ Marketing de varejo, de Eliane de Castro Bernardino, Mauro Pacanowski, Nicolau Khouri e Ulysses Reis (Publicações FGV Management, série Marketing)	156	6.000	
□ Marketing social e ético nas cooperativas, de Helnon de Oliveira Crúzio (Col. FGV Negócios)	332	1.500	
□ Matemática financeira, de Luís Geraldo Mendonça, George Joseph Boggiss, Luiz Alfredo Rodrigues Gaspar e Marcos Guilherme Heringer (Publ. FGV Management, série Gestão Empresarial)	132	6.000	
□ Matemática financeira, 2. ed. rev. e atual., de Luis Geraldo Mendonça, George Joseph Boggiss, Luiz Alfredo Rodrigues Gaspar e Marcos Guilherme Heringer (Publ. FGV Management, série Gestão Empresarial)	132	6.000	
□ Mídia e política no Brasil, de Alzira Alves de Abreu, Fernando Latman-Weltman e Mônica Almeida Kornis	184	1.048	
□ Mudança organizacional: teoria e gestão, org. de Suzana Maria Valle Lima	348	1.500	
□ A nova empresa na era da concorrência e da gestão do conhecimento, de Gilberto de Abreu Sodré Carvalho (Col. FGV Negócios)	128	1.000	
□ Nova estrutura: reinventando sua empresa, de Geraldo Guimarães, Marcos Rechtman e Roberto Lima Netto (Col. FGV Negócios)	180	1.500	
□ Novo controlador? Práticas adotadas na gestão de pessoas, de Eduardo de Camargo Oliva (Col. FGV Negócios)	96	1.500	
□ O orçamento público e a transição do poder, de Armando Cunha e Fernando Rezende (em parceria com a EBAPE e o IBRE)	160	2.000	
□ Organizações inovadoras: estudos e casos brasileiros, org. de José Carlos Barbieri	164	1.023	
□ Organizações, instituições e poder no Brasil, org. de Marcelo Milano Falcão Vieira e Cristina Amélia Carvalho	324	1.000	
□ Pobreza no Brasil: afinal, de que se trata?, de Sonia Rocha	244	1.500	
□ Por uma história política, 2. ed., org. de René Remond	472	1.504	

	Nº de páginas	Nº de exemplares	Nº de visitas/ downloads
□ O problema da consciência histórica, 2. ed., org. de Hans-Georg Gadamer e Pierre Fruchon	72	530	
□ Propaganda: a arte de gerar descrédito, de Armando Levy	124	1.000	
□ Propostas para uma gestão pública municipal efetiva, org. de Sylvia Constant Vergara e Vera Lúcia de Almeida (Col. FGV Prática)	188	1.000	
□ A reforma da previdência social na América Latina, org. de Vera Schattan P. Coelho (em parceria com o Memorial da América Latina)	256	1.462	
□ Reforma do Estado e administração pública gerencial, 5. ed., de Luiz Carlos Bresser-Pereira e Peter Spink	316	530	
□ Rio Branco: a Monarquia e a República, de Cristina Patriota de Mora (Col. Os Que Fazem a História)	108	1.064	
□ Sagres: a revolução estratégica, 9. ed., de Luiz Fernando da Silva Pinto	326	518	
□ Textos escolhidos, de Mario Henrique Simonsen	456	3.500	
□ Torcer, lutar, ao inimigo massacrar: Raça Rubro-Negra!, de Rodrigo de Araujo Monteiro (Série Violência, Cultura e Poder)	120	1.000	
□ Velhice ou terceira idade?, 3. ed., de Myriam Moraes Lins de Barros	236	540	
□ A Vila Olímpica da Verde-e-Rosa, de Maria Alice Rezende Gonçalves (Série Violência, Cultura e Poder)	268	1.000	
<i>Folheto</i>			
□ Catálogo Editora FGV 2003	100	5.000	
<i>Publicação seriada</i>			
□ FGV: relatório de atividades — 2002	288	500	

Consultoria e cooperação técnica, científica e acadêmica

1. INSTITUTO BRASILEIRO DE ECONOMIA — IBRE

- Agência Nacional de Telecomunicações — Anatel
Data: 19-12-2003
Finalidade: Desenvolvimento de critérios a serem utilizados na elaboração das estruturas relativas à implementação de índices setoriais exclusivos para o segmento de telecomunicações.
- Agência Nacional de Transportes Terrestres — ANTT
Data: 20-8-2003
Finalidade: Acesso ao FGVDados — Banco de Dados Econômicos na Internet.
- Andrade Gutierrez Concessões
Data: 27-5-2003
Finalidade: Protocolo de intenções para estabelecer bases gerais de mútua cooperação para o desenvolvimento de projetos ou atividades de interesse da Gutierrez nas áreas de conhecimento da FGV.
- Associação Brasileira de Instituições Financeiras de Desenvolvimento — ABDE
Data: 14-1-2003
Finalidade: Elaboração de plano de trabalho de negócio para a Agência de Fomento do Estado de Rio de Janeiro.
- Associação Comitê Rio da Ação da Cidadania contra a Fome, a Miséria e pela Vida
Data: 23-5-2003
Finalidade: Mapa do Fim da Fome II: diagnóstico e políticas de combate à miséria.
- Banco BBM
Data: 14-3-2003
Finalidade: Fornecimento de informações empresariais.
- Banco do Nordeste do Brasil — BNB
Data: 10-7-2003
Finalidade: Levantamento de preços agrícolas na Região Nordeste, cálculo IPR-NE.
- Banco do Nordeste do Brasil — BNB
Data: 12-12-2003
Finalidade: Colaboração financeira para o projeto Mapa do Fim da Fome II: metas sociais contra a miséria em Pernambuco; criação de um banco de dados para os municípios do estado de Pernambuco e para subdistritos do município de Recife.
- Banco Santos
Data: 10-6-2003
Finalidade: Elaboração de um estudo, na forma de *position paper*, intitulado: Os Impactos da Concentração Bancária no Setor Real da Economia.
- Bolsa de Mercadorias & Futuros — BM&F
Data: 25-3-2003
Finalidade: Atualização da parte relativa à economia agrícola constante do estudo elaborado no ano de 2000 e intitulado "A Abertura de um Eixo de Comércio Exterior no Oceano Pacífico e o Impacto Econômico e Espacial da Ocupação do Centro-Oeste do Brasil".

- Bolsa de Mercadorias & Futuros — BM&F
 Data: 1-7-2003
 Finalidade: Desenvolvimento, implementação, operação e divulgação de indicadores de preços do milho comercializado em dias úteis no mercado brasileiro.
- Companhia Nacional de Abastecimento — Conab
 Data: 3-4-2003
 Finalidade: Elaboração e utilização do índice de preços recebidos pelos produtores rurais (IRP), e do índice de preços pagos pelos produtores rurais (IPP).
- Consórcio CNO-CQG (Odebrecht)
 Data: 20-3-2003
 Finalidade: Cálculo de índices.
- Consórcio CNO-Queiroz Galvão
 Data: 18-11-2003
 Finalidade: Atualização do Índice de Superestrutura de Via Permanente sem Fornecimento de Material para o período de dezembro de 2002 a novembro de 2003.
- Consórcio Construtor Queiroz Galvão-Camargo Corrêa-QGCC
 Data: 1-7-2003
 Finalidade: Serviços técnicos especializados de cálculo de índices setoriais e pesquisa de preços.
- Construtora Andrade Gutierrez
 Data: 5-6-2003
 Finalidade: Realização do seminário fechado "Mudanças Climáticas: o Protocolo de Quito e seus Mecanismos de Flexibilização" em 12-6-2003.
- Construtora OAS (Brasília)
 Data: 11-7-2003
 Finalidade: Cálculo de índices setoriais e pesquisa de preços de insumos (mão-de-obra, serviços e equipamentos) e análise da aderência do Índice de Edificações, coluna 35, da revista *Conjuntura Econômica*.
- Construtora OAS (Piauí)
 Data: 2-9-2003
 Finalidade: Cálculo de índices setoriais e pesquisa de preços de insumos (mão-de-obra, serviços e equipamentos).
- Department of the Treasury (Inter-American Foundation — IAF)
 Data: 25-9-2003
 Finalidade: Avaliação de 10 projetos de pesquisa de campo na América Latina.
- Editora Brasileira de Guias Especiais — EBGE
 Data: 4-1-2003
 Finalidade: Fornecimento do ranking das maiores indústrias do estado do Rio de Janeiro e da classificação das maiores indústrias do estado do Rio de Janeiro segundo critérios de excelência empresarial.
- Eletrobrás Termonuclear — Eletronuclear
 Data: 1-9-2003
 Finalidade: Estabelecimento de um programa de cooperação e intercâmbio técnico-científico.
- Empresa Brasileira de Aeronáutica — Embraer
 Data: 30-4-2003
 Finalidade: Desenvolvimento de atividades de assessoria técnica na área econômica.
- Empresa Brasileira de Pesquisa Agropecuária — Embrapa
 Data: 17-9-2003
 Finalidade: Projeto de apoio ao desenvolvimento de tecnologia agropecuária para o Brasil (Prodatab). Desenho das características do mecanismo de crédito para o acesso à tecnologia.
- Empresa Brasileira de Telecomunicações — Embratel
 Data: 20-2-2003
 Finalidade: Pesquisa de orçamento familiar (POF).

- Estado do Pará — Núcleo Administrativo-Financeiro
 Data: 20-8-2003
 Finalidade: Prestação de serviço para o projeto “Plano de Desenvolvimento Social Sustentável do Pará: Diagnóstico, Proposições de Políticas e Metas”, bem como para o projeto “Políticas de Apoio aos Microempreendedores do Estado do Pará”.
- Federação das Associações Comerciais, Industriais, Agropecuárias e de Serviços do Estado de Minas Gerais — Federaminas
 Data: 19-5-2003
 Finalidade: Estabelecimento de bases gerais de cooperação técnica e comercial.
- Federação Nacional das Empresas de Segurança e Transportes de Valores — Fenavist
 Data: 6-2-2003
 Finalidade: Implantação e acompanhamento mensal de índices de preço para o setor de vigilância e segurança.
- Fundação Banco do Brasil
 Data: 13-2-2003
 Finalidade: Construção, realização e elaboração de mapa do conhecimento sobre o universo das pessoas portadoras de deficiência.
- Fundação Rede Ferroviária de Seguridade Social — Refer
 Data: 22-9-2003
 Finalidade: Elaboração de estudos econômicos para subsidiar a tomada de decisões financeiras.
- Instituto Nacional de Metrologia, Normalização e Qualidade Industrial — Inmetro
 Data: 30-5-2003
 Finalidade: Elaboração de estudos da sistemática de cobrança relacionada à avaliação de conformidade.
- J. A. Agropecuária e Comercial S.A.
 Data: 1-12-2003
 Finalidade: Formulação de índices mensais para a atualização monetária do preço de terra nua no estado de São Paulo.
- J. S. Engenharia, Topografia e Sondagens
 Data: 12-5-2003
 Finalidade: Serviços técnicos de retroação para os meses de outubro de 2001 e outubro de 2002, atualização e manutenção trimestral do índice de superestrutura de via permanente com fornecimento de material.
- M. Prado Consultoria Empresarial
 Data: 15-4-2003
 Finalidade: Estabelecimento de bases gerais de cooperação técnica entre as partícipes em projetos de pesquisa, consultoria, cursos de treinamento de curta duração, aperfeiçoamento, especialização, seminários, palestras e outros eventos de interesse.
- Ministério da Defesa
 Data: 18-6-2003
 Finalidade: Execução de serviços de consultoria e suporte metodológico para o desenvolvimento de projeto de reengenharia de processos de gestão administrativa das Forças Armadas.
- Ministério da Justiça/Secretaria Especial dos Direitos Humanos
 Data: 21-3-2003
 Finalidade: Diagnóstico do projeto Alvorada, aí incluindo sua lógica, simulação de impactos e proposta de um conjunto integrado de aprimoramentos.
- Ministerio del Trabajo y Asuntos Sociales
 Data: 9-7-2003
 Finalidade: Estudo, análise, elaboração da situação econômica dos emigrantes espanhóis no Brasil.

- Município do Rio de Janeiro
 Data: 31-5-2003
 Finalidade: Serviços técnicos profissionais relativos a pesquisa, coleta e fornecimento de preços e apurações de custos dos itens: serviços de limpeza e conservação, serviços de vigilância e segurança, serviços de alimentação.
- Município do Rio de Janeiro
 Data: 31-5-2003
 Finalidade: Serviços de coleta e fornecimento de preços dos insumos para as seguintes categorias: materiais diversos, gêneros alimentícios, material hospitalar e medicamentos.
- Organização das Cooperativas Brasileiras — OCB
 Data: 16-7-2003
 Finalidade: Planejamento, organização de temas, conteúdos e assessoramento técnico para a execução das atividades do II Seminário de Tendências do Cooperativismo Contemporâneo, de 15 a 18 de dezembro de 2003, em Recife, PE.
- Organização das Nações Unidas para a Educação, a Ciência e a Cultura — Unesco
 Data: 15-12-2003
 Finalidade: Desenvolvimento e implantação de um sistema de acompanhamento dos indicadores de preços, custos e frequência do mercado de assistência suplementar à saúde.
- Petróleo Brasileiro S.A. — Petrobras
 Data: 2-6-2003
 Finalidade: Serviços técnicos especializados de avaliação dos processos de aquisição de bens e serviços no E&P das unidades de negócio da Petrobras — diagnóstico.
- Petróleo Brasileiro S.A. — Petrobras
 Data: 25-6-2003
 Finalidade: Pesquisa de preços dos energéticos, concorrentes do gás natural.
- Petróleo Brasileiro S.A. — Petrobras
 Data: 29-8-2003
 Finalidade: Elaboração de pesquisa relativa à indústria de gás natural.
- Petróleo Brasileiro S.A. — Petrobras
 Data: 1-9-2003
 Finalidade: Serviços técnicos especializados de avaliação dos processos de aquisição de bens e serviços no E&P das unidades de negócio da Petrobras — diagnóstico.
- Prefeitura Municipal de Itaguaí
 Data: 28-7-2003
 Finalidade: Elaboração do Plano Diretor do Município de Itaguaí 2003-2005.
- Prefeitura Municipal de Mogi das Cruzes
 Data: 11-8-2003
 Finalidade: Fornecimento mensal de 2.500 preços médicos de insumos pesquisados nos estados do Rio de Janeiro e São Paulo.
- Prefeitura Municipal do Salgueiro, PE
 Data: 21-2-2003
 Finalidade: Elaboração do projeto de reestruturação e modernização da prefeitura, com recursos do Banco Interamericano de Desenvolvimento (BID).
- PriceWaterhouseCoopers International
 Data: 27-2-2003
 Finalidade: Estabelecimento das bases gerais de mútua cooperação voltada para a prospecção, a contratação e o desenvolvimento de soluções para o mercado de redução de emissões de gases do efeito estufa.
- Sergio Bermudes Advogados
 Data: 20-2-2003
 Finalidade: Avaliação dos ativos de instituição financeira.

- Serviço Nacional de Aprendizagem Rural — Senar
 Data: 10-9-2003
 Finalidade: Análise do perfil da produção agropecuária, dos produtores e trabalhadores rurais do Brasil.
 - Serviço Social do Comércio — Sesc-PE
 Data: 8-12-2003
 Finalidade: Serviços técnicos para o projeto “Mapa do Fim da Fome II — Metas Sociais contra a Miséria em Pernambuco e Recife.
 - Serviço Social do Comércio — Sesc-RJ
 Data: 10-6-2003
 Finalidade: Estabelecimento de bases de cooperação.
 - Serviço Social do Comércio — Sesc-RJ
 Data: 1-9-2003
 Finalidade: Serviços técnicos para a atualização do projeto “Mapa do Fim da Fome II: Diagnóstico e Políticas de Combate à Miséria”.
 - Sindicato da Indústria da Extração de Carvão do Estado de Santa Catarina — Siecesc
 Data: 1-10-2003
 Finalidade: Cálculo de índice setorial.
 - Sindicato dos Lojistas do Comércio do Município do Rio de Janeiro — Sindilojas-RJ
 Data: 22-8-2003
 Finalidade: Elaboração da pesquisa “Reajustamento de Aluguéis × Evolução de Preços e Desempenho das Vendas do Comércio Varejista em Lojas de *Shopping Centers* na Cidade do Rio de Janeiro”.
 - Star One
 Data: 10-1-2003
 Finalidade: Elaboração e cálculo de índice setorial para o segmento espacial.
 - Supervia Concessionária de Transporte Ferroviário
 Data: 30-4-2003
 Finalidade: Elaboração de estudo da situação econômica do serviço de transporte ferroviário urbano na Região Metropolitana de Estado do Rio de Janeiro.
 - TIM Brasil
 Data: 11-11-2003
 Finalidade: Extração da pesquisa sobre orçamento familiar (POF) das participações dos gastos médios de uma família de vários itens discriminados na proposta.
 - Tribunal de Contas do Estado do Rio de Janeiro — TCE-RJ
 Data: 2-5-2003
 Finalidade: Elaboração de estudo econômico-social para servir de subsídio ao trabalho de análise das contas do governo do estado do Rio de Janeiro referentes ao exercício de 2002, abrangendo os aspectos relevantes da economia fluminense.
 - Tribunal de Contas do Estado do Rio de Janeiro — TCE-RJ
 Data: 17-7-2003
 Finalidade: Programa de cooperação e intercâmbio científico e tecnológico.
- 2. ESCOLA DE ADMINISTRAÇÃO DE EMPRESAS DE SÃO PAULO — EAESP**
- Abrapi
 Data: 24-7-2003
 Finalidade: Prestação de serviços de consultoria para apresentar as vantagens econômicas, sociais, financeiras, tributárias e jurídicas às empresas nacionais, na possibilidade de reabertura do primeiro Refis.

- Alumina do Norte do Brasil S.A. — Alunorte
 Data: 3-2-2003
 Finalidade: Prestação de serviços de consultoria para desenvolvimento do sistema GVA (Geração de Valor ao Acionista).
- Alumínio Brasileiro S.A. — Albrás
 Data: 20-2-2003
 Finalidade: Prestação de serviços de consultoria para desenvolvimento e aplicação do sistema GVA (Geração de Valor ao Acionista).
- Alumínio Brasileiro S.A. — Albrás
 Data: 1-4-2003
 Finalidade: Prestação de serviços de consultoria para a realização de uma turma (cerca de 25 participantes) do programa GVA de Treinamento.
- Alumínio Brasileiro S.A. — Albrás
 Data: 5-11-2003
 Finalidade: Prestação de serviços de consultoria com o objetivo de continuar o desenvolvimento do sistema GVA (Gerenciamento de Valor ao Acionista).
- Anhembi S.A.
 Data: 31-7-2003
 Finalidade: Prestação de serviços de consultoria para a empresa na área de licitações.
- Associação Brasileira da Indústria do Plástico — Abiplast
 Data: 12-5-2003
 Finalidade: Prestação de serviços de consultoria para apresentar as vantagens econômicas, sociais, financeiras, tributárias e jurídicas às empresas nacionais, na possibilidade de reabertura do primeiro Refis.
- Associação Brasileira das Entidades Fechadas de Previdência Complementar — Abrapp
 Data: 18-11-2003
 Finalidade: Prestação de serviços de consultoria para elaborar projeção de crescimento do sistema de previdência complementar fechado no Brasil e dos principais impactos sociais resultantes dessa expansão.
- Associação Brasileira de Alumínio — Abal
 Data: 15-9-2003
 Finalidade: Prestação de serviços de consultoria para elaboração do balanço econômico social da indústria do alumínio no Brasil.
- Associação Brasileira de Grandes Consumidores Industriais de Energia — Abrace
 Data: 27-1-2003
 Finalidade: Prestação de serviços de consultoria para levantamento da intensidade relativa e do consumo de energia dos setores industriais da economia brasileira, segundo classificação de atividades Cnae 1995; levantamento dos indicadores de valor da produção e levantamento dos principais indicadores do corpo funcional desses segmentos, e elaboração dos indicadores de encadeamento industrial.
- Associação Brasileira de Grandes Consumidores Industriais de Energia — Abrace
 Data: 28-4-2003
 Finalidade: Prestação de serviços de consultoria para fornecer estudo que identifique os principais impactos da elevação do preço de algumas fontes de energia fóssil — óleo combustível, óleo diesel e gás natural — sobre a inflação e os custos industriais.
- Associação Brasileira de Grandes Consumidores Industriais de Energia — Abrace
 Data: 28-10-2003
 Finalidade: Prestação de serviços de consultoria sobre impactos macroeconômicos da elevação do ICMS sobre a energia elétrica.
- Associação Nacional de Defesa Vegetal — Andef
 Data: 16-5-2003
 Finalidade: Prestação de serviços de consultoria para avaliação, análise, interpretação e comen-

- tários do relatório final 2003 da pesquisa “Comercialização de Produtos Fitossanitários no Brasil e na Argentina”.
- ❑ Banco do Estado de São Paulo S.A. — Banespa
Data: 17-6-2003
Finalidade: Prestação de serviços de consultoria para implantação de gerenciamento de mudanças em agências pilotos.
 - ❑ Banco Itaú BBA
Data: 25-11-2003
Finalidade: Prestação de serviços de consultoria para a realização de um workshop sobre geração de valor ao acionista (GVA) a um grupo de executivos do banco.
 - ❑ Banco Nacional de Desenvolvimento Econômico e Social — BNDES
Data: 28-8-2003
Finalidade: Prestação de serviços de consultoria para fornecer ao BNDES uma visão integrada dos trabalhos de exploração mineral executados nas propriedades, objeto dos mencionados contratos de risco, e análise crítica das atividades propostas pela CVRD.
 - ❑ BCP S.A.
Data: 1-1-2003
Finalidade: Prestação de serviços de consultoria para a implementação de modelo de gestão de projetos BCP.
 - ❑ Braco S.A.
Data: 31-7-2003
Finalidade: Prestação de serviços de consultoria visando desenvolver os conceitos básicos de negócios, com foco na lógica da geração de valor ao acionista, permitindo aos participantes o entendimento e o acompanhamento das empresas a que estão ligados.
 - ❑ Caixa Econômica Federal-DF
Data: 26-9-2003
 - Finalidade: Prestação de serviços de consultoria para plano de ação visando a otimização dos processos da matriz.
 - ❑ Câmara Municipal de Hortolândia
Data: 17-7-2003
Finalidade: Prestação de serviços de consultoria para assessoria jurídica na elaboração de plano de cargos, carreiras, salários e remuneração.
 - ❑ Caminhos do Paraná S.A.
Data: 31-7-2003
Finalidade: Prestação de serviços de consultoria para estudo econômico-financeiro do contrato de concessão; valor da indenização por encampação.
 - ❑ Comercializadora Brasileira de Energia Emergencial — CBEE
Data: 6-2-2003
Finalidade: Prestação de serviços de consultoria para diagnóstico de situação financeira que compreende a análise de fórmulas contratuais de reajuste.
 - ❑ Companhia de Desenvolvimento Agrícola de São Paulo — Codasp
Data: 4-6-2003
Finalidade: Prestação de serviços de consultoria para identificação de novas oportunidades de prestação de serviços e de ativos e avaliação econômico-financeira de sua política de contratações.
 - ❑ Companhia de Gás de São Paulo — Comgás
Data: 29-8-2003
Finalidade: Prestação de serviços de consultoria para o processo de revisão tarifária da Comgás.
 - ❑ Companhia de Saneamento Básico do Estado de São Paulo — Sabesp
Data: 15-10-2003
Finalidade: Prestação de serviços de consultoria na área de saneamento básico.

- Companhia de Saneamento de Diadema
 Data: 23-7-2003
 Finalidade: Revisão do contrato de municipalização com a Sabesp e do contrato sobre pagamentos de contas do atacado em atraso, balanço de pagamentos, sistema tarifário, reestruturação administrativa e planejamento estratégico.
- Computer Associates — Programas de Computador Ltda.
 Data: 4-9-2003
 Finalidade: Prestação de serviços de consultoria visando o aperfeiçoamento do funcionamento e a organização das suas áreas administrativa e financeira.
- Computer Associates — Programas de Computador Ltda.
 Data: 25-9-2003
 Finalidade: Prestação de serviços de consultoria para a preparação de documentação específica visando o cumprimento de exigências do Sarbanes-Oxley Act para as operações da empresa na América Latina.
- Concessionária da Rodovia Osório-Porto Alegre S.A.
 Data: 28-10-2003
 Finalidade: Prestação de serviços de consultoria técnica para a determinação do reajuste da tarifa básica de pedágio na rodovia Osório-Porto Alegre.
- Concessionária de Rodovias do Interior Paulista S.A. — Interviews
 Data: 12-11-2003
 Finalidade: Prestação de serviços de consultoria sobre avaliação econômico-financeira.
- Concessionária de Rodovias Integradas S.A. — Rodonorte
 Data: 15-9-2003
 Finalidade: Prestação de serviços de consultoria para estudo econômico-financeiro do contrato de concessão; valor da indenização por encampação.
- Concessionária Ecovia Caminho do Mar S.A.
 Data: 31-7-2003
 Finalidade: Prestação de serviços de consultoria para estudo econômico-financeiro do contrato de concessão; valor da indenização por encampação.
- Confederação Nacional de Dirigentes Lojistas
 Data: 30-7-2003
 Finalidade: Prestação de serviços de consultoria para analisar a *performance* de empresas que utilizaram o Refis, incluindo vantagens econômicas, tributárias, sociais, financeiras e jurídicas.
- CP Ships Ltda.
 Data: 17-2-2003
 Finalidade: Prestação de serviços de consultoria para análise da cadeia de suprimentos no Brasil.
- CP Ships Ltda.
 Data: 21-8-2003
 Finalidade: Prestação de serviços de consultoria para a elaboração de pesquisa e análise conjuntural de empresas; mercado de logística.
- De Nadai Alimentação com Tecnologia
 Data: 21-8-2003
 Finalidade: Prestação de serviços de consultoria para elaboração de metodologia analítica para o levantamento de custos e a precificação de refeições, e gestão de cozinha.
- Desenvolvimento Rodoviário S.A. — Dersa
 Data: 10-1-2003
 Finalidade: Prestação de serviços de consultoria para estudo técnico inicial de viabilidade de parceria público-privada.
- Desenvolvimento Rodoviário S.A. — Dersa
 Data: 17-3-2003
 Finalidade: Prestação de serviços de consultoria para suporte no processo de obtenção da licença

- prévia na fase de audiências públicas, seminários e *workshops* do EIA/Rima dos trechos norte, sul e leste do rodoanel Mário Covas.
- Desenvolvimento Rodoviário S.A. — Dersa
Data: 19-3-2003
Finalidade: Prestação de consultoria para serviços técnicos especializados de apoio e suporte ao gerenciamento ambiental do rodoanel Mário Covas, envolvendo os planos de monitoramento e conclusão dos compromissos ambientais conveniados do trecho oeste, o atendimento técnico às audiências públicas e às exigências formuladas na aprovação do EIA/Rima dos trechos sul, leste e norte, e o desenvolvimento do projeto executivo de engenharia do trecho sul quanto ao programa básico ambiental aprovado no EIA/Rima.
 - Desenvolvimento Rodoviário S.A. — Dersa
Data: 28-3-2003
Finalidade: Prestação de serviços de consultoria especializada de apoio à elaboração de estudo técnico inicial de viabilidade de parceria público-privada, visando a implantação do trecho sul do rodoanel Mário Covas — 2ª etapa.
 - Econorte — Empresa Concessionária do Norte S.A.
Data: 31-7-2003
Finalidade: Prestação de serviços de consultoria para estudo econômico-financeiro do contrato de concessão; valor da indenização por encampação.
 - Econorte — Empresa Concessionária do Norte S.A.
Data: 20-11-2003
Finalidade: Serviços de consultoria para cálculo do reajuste de tarifa.
 - Empresa Municipal de Urbanização — Emurb
Data: 24-3-2003
Finalidade: Prestação de serviços de consultoria para a elaboração de proposta de estruturação para a Agência de Desenvolvimento da Área Central (Procentro).
 - Empresa Municipal de Urbanização — Emurb
Data: 12-5-2003
Finalidade: Prestação de serviços de consultoria para realização dos estudos e serviços técnicos necessários à avaliação da viabilidade da participação de entidades fechadas de previdência complementar no financiamento de operações urbanas no município de São Paulo por meio de aquisição de Cepacs.
 - Federação das Indústrias do Estado de São Paulo — Fiesp
Data: 22-4-2003
Finalidade: Prestação de serviços de consultoria para estudos econômicos sobre supermercados no Brasil.
 - Federação das Indústrias do Estado de São Paulo — Fiesp
Data: 12-5-2003
Finalidade: Prestação de serviços de consultoria para apresentar as vantagens econômicas, sociais, financeiras, tributárias e jurídicas às empresas nacionais da reabertura do primeiro Refis.
 - Federação de Serviços do Estado de São Paulo — Fesesp
Data: 22-4-2003
Finalidade: Prestação de serviços de consultoria para elaboração de estudos sobre a carga tributária que incide sobre os serviços no Brasil.
 - Federação de Serviços do Estado de São Paulo — Fesesp
Data: 23-9-2003
Finalidade: Prestação de serviços de consultoria sobre a substituição da contribuição patronal ao INSS pela CMF: uma avaliação econômica da proposta de reforma tributária.

- **Federação do Comércio do Estado de Minas Gerais — Fecomércio**
 Data: 12-5-2003
 Finalidade: Prestação de **serviços de consultoria** para apresentar as **vantagens** econômicas, sociais, **financeiras**, tributárias e jurídicas às **empresas** nacionais da reabertura do primeiro Refis.
- **Federação Paulista de Futebol**
 Data: 7-10-2003
 Finalidade: Prestação de serviços de consultoria para assessoria **técnica ao evento** denominado "Seminário **sobre a Situação Atual do Futebol Brasileiro**", em conjunto com a União dos Grandes Clubes Brasileiros (Clube dos 13).
- **Financiadora de Estudos e Projetos — Finep**
 Data: 7-2-2003
 Finalidade: Prestação de **serviços de consultoria** para a **elaboração** de um estudo de viabilidade **técnico-econômica** de projeto e fabricação de turbinas a **gás no país**, para **geração de eletricidade em potências** entre 500kW e 5.000kW.
- **Fundação Instituto Tecnológico de Osasco — Fito**
 Data: 28-3-2003
 Finalidade: Prestação de serviços de consultoria para estudo e **elaboração de um plano** de cargos, **carreiras e salários** para funcionários da Fito.
- **Fundação para o Desenvolvimento da Educação — FDE**
 Data: 21-8-2003
 Finalidade: Prestação de serviços de **consultoria** para levantamento de custos de limpeza e merenda escolar nas **escolas estaduais**.
- **Fundação Universitária de Saúde de Taubaté — Fust**
 Data: 8-9-2003
 Finalidade: Prestação de serviços de consultoria para elaboração de plano de **informatização**, e **implantação do Hospub**.
- **Fundação Universitária de Saúde de Taubaté — Fust**
 Data: 8-9-2003
 Finalidade: Prestação de **serviços de consultoria** para elaboração de diagnóstico com proposta de mudanças visando a **modernização gerencial** da Fust.
- **Fundação Universitária de Saúde de Taubaté — Fust**
 Data: 8-9-2003
 Finalidade: **Prestação de serviços de consultoria** para formação e **capacitação**; faturamento SUS.
- **Governo do Estado de Tocantins**
 Data: 28-10-2003
 Finalidade: Prestação de **serviços de consultoria** para a elaboração de plano estratégico de desenvolvimento para o período 2004-2020 e apoio em sua **implantação**.
- **Grupo Takano**
 Data: 26-9-2003
 Finalidade: **Prestação de serviços de consultoria** para elaboração de diagnóstico operacional, **administrativo, organizacional e econômico-financeiro do Grupo Takano**.
- **Grupo Tejofran**
 Data: 15-9-2003
 Finalidade: Prestação de serviços de consultoria para **organização contábil**, visando a **adequação de um sistema de informações gerenciais**.
- **Grupo Votorantim**
 Data: 21-7-2003
 Finalidade: Prestação de serviços de consultoria para elaboração de programa GVA de treinamento de executivos do grupo.
- **Grupo Votorantim**
 Data: 24-11-2003
 Finalidade: Prestação de serviços de consultoria para o desenvolvimento do projeto **E-Learning**

GVA a fim de ajudar na disseminação dos conceitos e práticas da gestão de valor agregado no grupo.

- Hewlett-Packard do Brasil Ltda.
Data: 15-4-2003
Finalidade: Prestação de serviços de consultoria e assessoramento da equipe de *business planning* na estruturação do projeto de inteligência de negócios e monitoração do ambiente competitivo no campo operacional de manufaturas de produtos para imagem e impressão.
- Hospital Sírio-Libanês
Data: 18-8-2003
Finalidade: Prestação de serviços de consultoria para a elaboração de uma proposta de governança corporativa para a Sociedade Beneficente de Senhoras do Hospital Sírio-Libanês.
- Indústria de Material Bélico do Brasil — Imbel
Data: 4-8-2003
Finalidade: Prestação de serviços de consultoria para aprimoramento do modelo de reestruturação da Imbel.
- Instituto de Previdência do Estado de Mato Grosso — Ipemat
Data: 15-4-2003
Finalidade: Prestação de serviços de consultoria para reestruturação da assistência à saúde dos servidores públicos do estado de Mato Grosso.
- Instituto de Previdência dos Funcionários Públicos Municipais de Guarulhos
Data: 23-10-2003
Finalidade: Prestação de serviços de consultoria para a elaboração de estudos e projetos visando auxiliar a direção do Ipref na escolha de sistemas informatizados que atendam às suas necessidades atuais, bem como da infra-estrutura de equipamentos, sistemas e capacitação necessários a sua implantação e operação, fornecendo

suporte para o processo de compra de produtos e contratação de serviços especializados.

- Instituto de Previdência Social do Estado de Rondônia
Data: 18-4-2003
Finalidade: Prestação de serviços de consultoria para a otimização e a modernização do regime próprio de previdência social.
- Lloyds TSB Bank PLC
Data: 26-2-2003
Finalidade: Prestação de serviços técnicos de consultoria para o desenvolvimento e implementação de ferramentas de *balanced scorecard* como instrumento de gestão.
- Loccar Locadora de Veículos Ltda.
Data: 21-7-2003
Finalidade: Prestação de serviços de consultoria para elaboração de estudo de potencialidades para a locação de veículos da frota do governo do estado de Pernambuco.
- Mahle Metal Leve S.A.
Data: 9-5-2003
Finalidade: Prestação de serviços de consultoria para desenvolver trabalho com um grupo de 80 engenheiros (equipe comercial) sobre os resultados de uma pesquisa realizada a fim de medir a satisfação do cliente interno.
- Mahle Metal Leve S.A.
Data: 15-8-2003
Finalidade: Prestação de serviços de consultoria na condução de *workshop* de planejamento e gestão de projetos.
- Mineração Rio do Norte
Data: 28-1-2003
Finalidade: Prestação de serviços de consultoria para o desenvolvimento do sistema GVA (Geração de Valor ao Acionista).

- ❑ **Mineração Rio do Norte**
 Data: 3-7-2003
 Finalidade: Prestação de serviços de consultoria para capacitação de uma turma da empresa no programa GVA.
- ❑ **Ministério da Saúde e Unesco**
 Data: 30-6-2003
 Finalidade: Prestação de serviços de consultoria para desenvolvimento do programa de marketing social do preservativo no Brasil.
- ❑ **Orbitall**
 Data: 24-9-2003
 Finalidade: Prestação de serviços de consultoria referentes a assessoramento para reunião entre a Credicard e a Orbitall relativa ao acompanhamento do projeto Orion.
- ❑ **Participações Morro Vermelho**
 Data: 25-8-2003
 Finalidade: Prestação de serviços de consultoria para desenvolvimento de programa GVA de desenvolvimento de futuros acionistas.
- ❑ **Pilkington Brasil Ltda.**
 Data: 8-9-2003
 Finalidade: Prestação de serviços de consultoria para caracterizar, dimensionar e avaliar predisposição do mercado potencial da Grande São Paulo para o lançamento de vidros automotivos laterais laminados.
- ❑ **Prefeitura Municipal da Estância Turística de Ribeirão Pires**
 Data: 2-1-2003
 Finalidade: Prestação de serviços de consultoria visando o desenvolvimento de um programa de reestruturação de processos de trabalho nas secretarias de Administração e Finanças.
- ❑ **Prefeitura Municipal da Estância Turística de Ribeirão Pires**
 Data: 30-7-2003
 Finalidade: Prestação de serviços de consultoria nas áreas tributária e de capacitação profissional.
- ❑ **Prefeitura Municipal de Cambé**
 Data: 5-9-2003
 Finalidade: Prestação de serviços de consultoria para avaliação econômico-financeira da concessão de água e esgoto do município.
- ❑ **Prefeitura Municipal de Cotia**
 Data: 10-2-2003
 Finalidade: Prestação de serviços de consultoria para estudo de diagnóstico da situação administrativa, orçamentária, financeira e tributária.
- ❑ **Prefeitura Municipal de Diadema**
 Data: 6-11-2003
 Finalidade: Prestação de serviços de consultoria referente a programa de instrumentalização motivacional para chefias (desenvolvimento gerencial).
- ❑ **Prefeitura Municipal de Guaratinguetá**
 Data: 22-7-2003
 Finalidade: Prestação de serviço de consultoria para elaboração de diagnóstico sobre a situação financeira e tributária, e consulta prévia do projeto Pmat.
- ❑ **Prefeitura Municipal de Guarulhos**
 Data: 8-8-2003
 Finalidade: Prestação de serviços de consultoria nas áreas financeira e fiscal.
- ❑ **Prefeitura Municipal de Guarulhos**
 Data: 12-11-2003
 Finalidade: Prestação de serviços de consultoria nas áreas tributária e de dívida ativa.
- ❑ **Prefeitura Municipal de Guarulhos**
 Data: 14-11-2003
 Finalidade: Prestação de serviços de consultoria para desenvolvimento e implantação dos pro-

cedimentos de atendimento ao público nas unidades da Secretaria de Saúde.

- Prefeitura Municipal de Hortolândia
Data: 8-4-2003
Finalidade: Prestação de serviços de consultoria para elaboração de estatuto para o magistério.
- Prefeitura Municipal de Hortolândia
Data: 8-4-2003
Finalidade: Prestação de serviços de consultoria e assistência técnica especializada para a implantação de um cadastro urbano georreferenciado e de um sistema de informações geográficas.
- Prefeitura Municipal de Hortolândia
Data: 22-4-2003
Finalidade: Prestação de serviços de consultoria para elaboração do estatuto da guarda municipal.
- Prefeitura Municipal de Hortolândia
Data: 23-4-2003
Finalidade: Prestação de serviços de consultoria para revisão e atualização do plano diretor de informática.
- Prefeitura Municipal de Itaúna
Data: 13-5-2003
Finalidade: Prestação de serviços de consultoria para elaboração do projeto de solicitação de recursos do Programa de Modernização da Administração Tributária e Gestão de Setores Básicos (Pmat).
- Prefeitura Municipal de Jaboticabal
Data: 12-5-2003
Finalidade: Prestação de serviços de consultoria referente ao plano setorial de informatização.
- Prefeitura Municipal de Jundiá
Data: 4-6-2003
Finalidade: Prestação de serviços de consultoria

para elaboração de plano de cargos, carreiras e vencimentos.

- Prefeitura Municipal de Lins
Data: 19-6-2003
Finalidade: Prestação de serviços de consultoria para preparo e consolidação de proposta de financiamento do Programa de Modernização da Administração Tributária e da Gestão de Setores Sociais Básicos (Pmat).
- Prefeitura Municipal de Mogi das Cruzes
Data: 23-4-2003
Finalidade: Prestação de serviços de consultoria para as áreas administrativa e tributária, fazendo parte do Programa de Modernização Administrativa e da Gestão dos Setores Sociais Básicos (Pmat), através de recursos do BNDES.
- Prefeitura Municipal de Mogi das Cruzes
Data: 17-9-2003
Finalidade: Prestação de serviços de consultoria para avaliação atuarial, acompanhada do pertinente estudo econômico-financeiro, visando determinar o equilíbrio econômico-financeiro do sistema, para um universo de até 3 mil segurados ativos, inativos e respectivos beneficiários pensionistas.
- Prefeitura Municipal de Mongaguá
Data: 31-10-2003
Finalidade: Prestação de serviços de consultoria para implementação do GVFácil.
- Prefeitura Municipal de Pindamonhangaba
Data: 8-1-2003
Finalidade: Prestação de serviços de consultoria para a implantação do sistema de gestão municipal e atendimento ao cidadão, compreendendo fornecimento, instalação e cessão do direito de uso de sistema de aplicativos referente a: elaboração orçamentária, execução orçamentária e financeira, administração tributária do município, folha de pagamento e recursos hu-

- manos, controles de materiais (almoarifado), requisição de materiais, controle de compras, licitações e contratos, central de atendimento, patrimônio público, controle de veículos e frotas, informações gerenciais, protocolo e controle de processos, registro e controle de leis, fiscalização e ouvidoria.
- Prefeitura Municipal de Ribeirão Preto
 Data: 7-11-2003
 Finalidade: Prestação de serviços de consultoria para implantação de cadastro urbano georreferenciado.
 - Prefeitura Municipal de São Bernardo do Campo
 Data: 1-1-2003
 Finalidade: Prestação de serviços de consultoria para implantação, treinamento e operação do sistema eletrônico de compras de São Bernardo do Campo.
 - Prefeitura Municipal de São Bernardo do Campo
 Data: 14-4-2003
 Finalidade: Prestação de serviços de consultoria relativos a curso de capacitação profissional sobre Lei de Responsabilidade Fiscal.
 - Prefeitura Municipal de São Bernardo do Campo
 Data: 6-8-2003
 Finalidade: Prestação de serviços de consultoria para o gerenciamento da implantação do projeto Programa Nacional de Apoio à Gestão Administrativa e Fiscal dos Municípios Brasileiros.
 - Prefeitura Municipal de São Bernardo do Campo
 Data: 9-9-2003
 Finalidade: Prestação de serviços de consultoria para elaboração de diagnóstico da situação econômica, financeira e tributária, e proposição de melhorias; reestruturação e modernização da estrutura organizacional e redesenho do Departamento da Receita da Secretaria Municipal de Finanças.
 - Programa das Nações Unidas para o Desenvolvimento — Pnud
 Data: 30-9-2003
 Finalidade: Prestação de serviços de consultoria especializada em saúde suplementar; elaboração de um plano de marketing detalhado de como deve ser conduzido um processo de formulação e implementação de estratégia de divulgação e sustentação de campanha sobre um programa de orientação para que as empresas negociem a compra de planos de saúde.
 - Programa das Nações Unidas para o Desenvolvimento — Pnud
 Data: 30-9-2003
 Finalidade: Prestação de serviços de consultoria especializada em saúde suplementar; levantamento dos recursos tecnológicos e da capacidade de inovação relacionada ao setor de saúde suplementar e apresentação de indicações exploratórias de mecanismos de regulação.
 - Renovias Concessionária S.A.
 Data: 30-1-2003
 Finalidade: Prestação de serviços de consultoria para determinar os valores a serem descontados do ônus variável para obtenção do equilíbrio econômico-financeiro original do contrato de concessão.
 - Rodovia das Cataratas S.A.
 Data: 31-7-2003
 Finalidade: Prestação de serviços de consultoria para estudo econômico-financeiro do contrato de concessão; valor da indenização por encampação.
 - Santa Casa de Misericórdia de Mogi das Cruzes
 Data: 30-5-2003
 Finalidade: Prestação de serviços de consultoria para elaboração de diagnóstico econômico-financeiro, organizacional, de estratégia e de qualidade, com proposta de mudanças voltadas para a modernização gerencial da Santa Casa de Mi-

- sericórdia de Mogi das Cruzes — Hospital Nossa Senhora Aparecida.
- Saraiva S.A. Livreiros Editores
 Data: 12-3-2003
 Finalidade: Prestação de serviços de consultoria para desenvolvimento do sistema GVA (Geração de Valor ao Acionista).
 - Saraiva S.A. Livreiros Editores
 Data: 14-7-2003
 Finalidade: Prestação de serviços de consultoria para a realização de uma turma de treinamento na metodologia GVA.
 - Scorpilus Participações Ltda.
 Data: 4-2-2003
 Finalidade: Prestação de serviços de consultoria para conceito e sistema de marketing, a integração das variáveis de marketing para a otimização dos resultados de sua operacionalização.
 - Secretaria da Fazenda do Estado de Goiás
 Data: 23-9-2003
 Finalidade: Prestação de serviços de consultoria visando a revisão das competências e critérios de mobilidade funcional dos profissionais da área de fiscalização e arrecadação fazendária.
 - Secretaria da Habitação e Desenvolvimento Urbano de São Paulo — Sehab
 Data: 29-5-2003
 Finalidade: Prestação de serviços de consultoria e assessoria visando a elaboração de diagnóstico específico sobre os cortiços existentes no município de São Paulo.
 - Secretaria de Assistência Social do Município de São Paulo
 Data: 18-7-2003
 Finalidade: Prestação de serviços de consultoria para suporte técnico para agilização de procedimentos no processo de conveniamento.
 - Secretaria de Governo da Prefeitura Municipal de São Paulo
 Data: 16-10-2003
 Finalidade: Prestação de serviços de consultoria nas áreas de administração da informação e documentação institucional.
 - Secretaria Municipal do Planejamento Urbano de São Paulo — Sempla
 Data: 3-10-2003
 Finalidade: Prestação de serviços de consultoria referentes ao apoio técnico para a aprovação de planos regionais.
 - Semab
 Data: 26-5-2003
 Finalidade: Prestação de serviços de consultoria para pesquisa de preços de gêneros alimentícios.
 - Serasa
 Data: 23-9-2003
 Finalidade: Prestação de serviços de consultoria sobre os aspectos econômicos e jurídicos dos cartórios de protestos.
 - Serviço Autônomo de Água e Esgoto de Guarulhos — SAAE
 Data: 13-5-2003
 Finalidade: Prestação de serviços de consultoria para análise do preço de equilíbrio da tarifa de água no atacado na Região Metropolitana de São Paulo.
 - Serviço Municipal de Saneamento Ambiental de Santo André — Semasa
 Data: 22-4-2003
 Finalidade: Prestação de serviços de consultoria nas áreas econômica e financeira.
 - Sindicato da Indústria da Construção Civil do Estado de Minas Gerais — Induscon-MG
 Data: 24-6-2003
 Finalidade: Prestação de serviços de consultoria para apresentação das vantagens econômicas,

- sociais, financeiras, tributárias e jurídicas às empresas nacionais da reabertura do primeiro Refis.
- Sindicato da Indústria da Construção Civil do Estado de São Paulo — Sinduscon
Data: 1-4-2003
Finalidade: Prestação de serviços de consultoria para assessoria, cálculo de estatísticas e elaboração de análises setoriais.
 - Sindicato da Indústria da Refrigeração, Aquecimento e Tratamento de Ar no Estado de São Paulo — Sindratar
Data: 12-5-2003
Finalidade: Prestação de serviços de consultoria para apresentar as vantagens econômicas, sociais, financeiras, tributárias e jurídicas às empresas nacionais da reabertura do primeiro Refis.
 - Sindicato das Empresas de Limpeza Urbana do Estado de São Paulo — Selur
Data: 1-8-2003
Finalidade: Prestação de serviços de consultoria para elaboração de preços de custos e serviços de limpeza urbana.
 - Sindicato Nacional da Indústria de Componentes para Veículos Automotores — Sindipeças
Data: 12-5-2003
Finalidade: Prestação de serviços de consultoria para apresentar as vantagens econômicas, sociais, financeiras, tributárias e jurídicas às empresas nacionais da possibilidade de reabertura do primeiro Refis.
 - Sky Brasil Serviços Ltda.
Data: 13-6-2003
Finalidade: Prestação de serviços de consultoria sobre determinantes da demanda e análise de sensibilidade preço e renda por TV-Satélite no Brasil.
 - Sociedade Beneficente Israelita Brasileira Hospital Albert Einstein
Data: 31-3-2003
Finalidade: Prestação de serviços de consultoria para desenvolvimento de programa de relacionamento com a comunidade médica do hospital.
 - Sociedade Esportiva Palmeiras
Data: 3-4-2003
Finalidade: Prestação de serviços de consultoria para análise crítica de estudo de viabilidade econômica para transformação do Estádio Palestra Itália em complexo multiuso, e assessoria na busca de parceiro para realização de investimento.
 - Telecom Itália América Latina S.A.
Data: 1-1-2003
Finalidade: Prestação de serviços de consultoria para estudo do potencial de consumo dos serviços de telefonia móvel e cenários do equilíbrio financeiro econômico do serviço TIM Brasil S.A para clientes de novas operadoras.
 - Telecomunicações de São Paulo S.A. — Telesp
Data: 16-6-2003
Finalidade: Prestação de serviços de consultoria para a elaboração de estudo técnico de natureza econômico-financeira sobre a precificação do direito de acesso e uso de infra-estrutura de terceiros.
 - Tribunal de Contas do Estado do Amazonas
Data: 17-1-2003
Finalidade: Prestação de serviços de consultoria para assessoria técnica e administrativa, desenvolvimento e capacitação de pessoal para elaboração de diagnóstico organizacional e proposta de novo modelo organizacional, envolvendo racionalização de processos, reestruturação organizacional e implantação de plano de cargos e salários e de avaliação de desempenho, di-

mensionamento e planejamento dos recursos humanos.

- Tribunal Regional do Trabalho da 2ª Região
Data: 12-8-2003
Finalidade: Prestação de serviços de consultoria para elaborar o plano de reforma institucional do tribunal.
- Vianorte S.A.
Data: 13-10-2003
Finalidade: Prestação de serviços de consultoria para estudo econômico-financeiro do contrato de concessão; valor da indenização por encampação.
- Viapar — Rodovias Integradas do Paraná S.A.
Data: 31-7-2003
Finalidade: Prestação de serviços de consultoria para estudo econômico-financeiro do contrato de concessão; valor da indenização por encampação.
- Votorantim Celulose e Papel S.A.
Data: 13-8-2003
Finalidade: Prestação de serviços de consultoria para identificar os benefícios da tecnologia de informação para o desempenho empresarial.

3. CENTRO DE PESQUISA E DOCUMENTAÇÃO DE HISTÓRIA CONTEMPORÂNEA DO BRASIL — CPDOC

- Águas de Niterói S.A.
Data: 9-5-2003
Finalidade: Pesquisa de opinião pública sobre os principais problemas do município de Niterói e pesquisa de avaliação dos serviços públicos prestados pela prefeitura.
- Águas de Niterói S.A.
Data: 3-9-2003
Finalidade: Continuação da pesquisa de opinião pública sobre os principais problemas do mu-

nícipio de Niterói e pesquisa de avaliação dos serviços públicos prestados pela prefeitura.

- Atlântica Residencial S.A.
Data: 1-10-2003
Finalidade: Realização de entrevistas com urbanistas envolvidos na formulação e implementação da política urbana na cidade do Rio de Janeiro, para compor o volume 2 da coleção Capítulos da Memória do Urbanismo Carioca.
- CCC Empreendimentos
Data: 13-10-2003
Finalidade: Pesquisa de opinião pública sobre os principais problemas do município de Duque de Caxias e pesquisa de avaliação dos serviços públicos prestados pela prefeitura.
- Companhia de Eletricidade do Rio de Janeiro — Cerj
Data: 10-6-2003
Finalidade: Projeto de pesquisa com o objetivo de identificar os componentes sociais das perdas e da inadimplência da empresa; uso de metodologias variadas: análise de dados secundários, grupos focais, entrevistas em profundidade, etnografia e aplicação de questionário estruturado em algumas comunidades.
- Companhia Souza Cruz
Data: 16-9-2003
Finalidade: Análise de dados secundários para gerar um modelo estatístico de previsão de vendas e de consumo de cigarros com base em algumas variáveis econômicas.
- Confederação Brasileira de Futebol — CBF
Data: 22-9-2003
Finalidade: Elaboração dos originais de um livro sobre a trajetória institucional da CBF (remonstrando à fundação da CBD) e as atividades da seleção brasileira de futebol; organização e catalogação do acervo museológico da instituição.

- ❑ Federação das Indústrias do Rio de Janeiro — Firjan e Serviço Nacional da Indústria — Senai
Data: 3-7-2003
Finalidade: Pesquisa junto aos empresários do setor têxtil e de confecção do estado do Rio de Janeiro para conhecer a opinião e avaliação do Núcleo de Apoio ao Design de Nova Friburgo.
- ❑ Grupo Três de Comunicação
Data: 3-9-2003
Finalidade: Pesquisa de dados secundários com o objetivo de gerar análises socioeconômicas das capitais brasileiras.
- ❑ Limpezas Urbanas e Industriais Ltda. — Servflu
Data: 8-7-2003
Finalidade: Pesquisa de opinião pública e de satisfação dos serviços públicos oferecidos pela Prefeitura de São Gonçalo.
- ❑ Limpezas Urbanas e Industriais Ltda. — Servflu
Data: 10-9-2003
Finalidade: Pesquisa de opinião pública e de satisfação dos serviços públicos oferecidos pela Prefeitura de São Gonçalo.
- ❑ Movimento pela Ética na Advocacia
Data: 13-10-2003
Finalidade: Pesquisa de opinião pública com os advogados do estado do Rio de Janeiro para conhecer a opinião sobre as propostas dos candidatos à presidência da OAB-RJ e intenções de voto.
- ❑ Parceiros do Rio
Data: 2-12-2003
Finalidade: Pesquisa de opinião pública sobre os principais problemas dos seguintes bairros do município do Rio de Janeiro: Copacabana, Botafogo, Gávea, Barra da Tijuca; avaliação do trabalho dos vereadores mais importantes para esses bairros.
- ❑ Partido Socialista Brasileiro — PSB — Diretório de Três Rios
Data: 12-8-2003
Finalidade: Pesquisa de opinião pública sobre os principais problemas do município de Três Rios e pesquisa de avaliação dos serviços públicos prestados pela prefeitura.
- ❑ Personal Service
Data: 6-11-2003
Finalidade: Pesquisa de mercado com diretores de recursos humanos para conhecer a opinião sobre o segmento de terceirização de recursos humanos; busca de informações sobre o setor em associações e instituições públicas que disponibilizam esse tipo de dados.
- ❑ Petróleo Brasileiro S.A. — Petrobras
Data: 22-8-2003
Finalidade: Desenvolvimento de um livro sobre a história da empresa; além do texto-base para servir à elaboração do livro, por terceiros, o projeto contempla ainda pesquisas bibliográfica, iconográfica e documental.
- ❑ PMDB
Data: 31-7-2003
Finalidade: Pesquisa de opinião pública sobre os principais problemas do município de Niterói.
- ❑ Prefeitura Municipal de Araruama
Data: 24-7-2003
Finalidade: Pesquisa de opinião pública sobre os principais problemas do município de Araruama e pesquisa de avaliação dos serviços públicos prestados pela prefeitura.
- ❑ Prefeitura Municipal de Saquarema
Data: 10-9-2003
Finalidade: Pesquisa de opinião pública sobre os principais problemas do município de Saquarema e pesquisa de avaliação dos serviços públicos prestados pela prefeitura.

4. ESCOLA DE DIREITO DO RIO DE JANEIRO — EDERJ

- Ministério da Justiça
Data: 8-10-2003
Finalidade: Identificação de práticas locais e pioneiras de sucesso em gestão do Poder Judiciário.

5. FGV PROJETOS

- Agerba-BA
Data: 26-6-2003
Finalidade: Avaliação econômico-financeira e proposta de nova modelagem de concessão do Terminal Rodoviário de Salvador.
- Agerba-BA
Data: 29-10-2003
Finalidade: Análise e valoração de pleitos da concessionária do sistema estrada do côco/linha verde.
- Andima-Prepona
Data: 22-5-2003
Finalidade: Elaboração científica e intelectual dos itens de testes especialmente dirigidos para habilidades relacionadas ao trabalho no setor financeiro, para serem aplicados através do sistema, e sua atualização periódica.
- Banco BBM S.A.
Data: 15-5-2003
Finalidade: Curso MBA em Finanças e Mercados de Capitais para Cooperativas de Crédito.
- Banco do Brasil S.A.
Data: 8-12-2003
Finalidade: Curso de Especialização em Gestão Estratégica.
- Banco do Estado de Santa Catarina — Besc
Data: 16-12-2003

Finalidade: Planejamento e execução de concurso público.

- Caixa de Previdência dos Funcionários do Banco do Brasil — Previ
Data: 1-10-2003
Finalidade: Curso de Governança Corporativa no Contexto Previdenciário.
- Comando da Aeronáutica — Ecomar
Data: 12-5-2003
Finalidade: Curso de MBA Executivo em Gestão Administrativa — Nível Estratégico.
- Comando do Exército — Eceme
Data: 9-5-2003
Finalidade: Curso de MBA executivo em gestão administrativa.
- Comitê Olímpico Brasileiro — COB
Data: 27-1-2003
Finalidade: Gerenciamento estratégico da implantação dos Jogos Pan-Americanos de 2007.
- Companhia Brasileira de Trens Urbanos — CBTU
Data: 16-7-2003
Finalidade: Curso de Financiamento de Projetos de Transporte.
- Companhia Estadual de Águas e Esgotos do Rio de Janeiro — Cedae
Data: 27-5-2003
Finalidade: Cooperação técnica e operacional voltada para o desenvolvimento de projetos ou atividades de interesse.
- Companhia Estadual de Águas e Esgotos do Rio de Janeiro — Cedae
Data: 12-9-2003
Finalidade: Elaboração de diagnóstico orientado para a regularização emergencial do fluxo de caixa da empresa e questões estruturais mais críticas da área comercial.

- Companhia Estadual de Águas e Esgotos do Rio de Janeiro — Cedae
 Data: 16-10-2003
 Finalidade: Programa emergencial de modernização da Cedae.
- Concessionária da Rodovia Presidente Dutra S.A. e da Ponte Rio-Niterói
 Data: 21-7-2003
 Finalidade: Análise do impacto da alteração na estrutura dos índices de reajuste concernentes às tarifas de pedágio das rodovias federais sob responsabilidade da iniciativa privada.
- Eletrobrás Termonuclear S.A. — Eletronuclear
 Data: 8-9-2003
 Finalidade: Curso de MBA em Gestão Empresarial — Ênfase em Negócios.
- Endesa S.A.
 Data: 15-10-2003
 Finalidade: Curso de Negociação.
- Fagga Eventos Institucionais Ltda.
 Data: 5-11-2003
 Finalidade: Desenvolvimento do programa técnico-científico do 1º Congresso Pan-Americano de Marketing e Negócios Esportivos.
- Fundação BI-Social Quaresma
 Data: 26-6-2003
 Finalidade: Curso de MBA em Gerência de Saúde, para funcionários da Unicamp e hospitais conveniados.
- Fundação BI-Social Quaresma
 Data: 17-10-2003
 Finalidade: Cipad — MBA Executivo em Gestão Pública.
- Geap — Fundação de Seguridade Social
 Data: 1-8-2003
 Finalidade: Curso de Direção Estratégica e Práticas de Negociação.
- Globex Utilidades S.A.
 Data: 19-5-2003
 Finalidade: Curso de Marketing, Contabilidade e Logística Básicos.
- Governo do Estado de Roraima
 Data: 30-4-2003
 Finalidade: Recuperação de créditos e revisão de débitos do Pasep.
- Governo do Estado de Sergipe
 Data: 22-9-2003
 Finalidade: Curso de MBA Executivo em Gestão e Políticas Públicas.
- Governo do Estado do Ceará/Secretarias de Estado da Fazenda e da Administração
 Data: 2-9-2003
 Finalidade: Recuperação de créditos, revisão de débitos e análise das dívidas existentes de responsabilidade do estado — Pasep e INSS.
- Governo do Estado do Rio de Janeiro
 Data: 2-4-2003
 Finalidade: Cooperação técnica e operacional voltada para o desenvolvimento de projetos ou atividades de interesse do estado.
- Grupo Rio Ita
 Data: 19-12-2003
 Finalidade: Elaboração de estudo sobre as variáveis que representam despesas, receitas e custos, e proposição de modelo de comportamento para cada uma delas e sua projeção.
- Instituto Nacional de Seguridade Social — INSS
 Data: 1-8-2003
 Finalidade: Curso de Formação de Pregoeiros.
- Instituto Tancredo Neves — ITN
 Data: 2-9-2003
 Finalidade: II Programa de Ensino a Distância para Gestores Públicos Municipais.

- Itautec Philco S.A.
Data: 9-12-2003
Finalidade: Desenvolvimento de estudos aplicados sobre a eficácia de operações de *hedge*.
- Lafarge Brasil
Data: 8-9-2003
Finalidade: Curso de Administração do Tempo.
- Mineração Serra de Fortaleza
Data: 10-9-2003
Finalidade: Curso de Fundamentos de Gerenciamento de Projetos.
- Ministério da Ciência e Tecnologia — MCT
Data: 1-12-2003
Finalidade: Consultoria especializada visando orientar as ações internas de reestruturação administrativa do MCT.
- Petróleo Brasileiro S.A. — Petrobras
Data: 30-10-2003
Finalidade: Seminário regional sobre as políticas integradas de preservação dos bens ambientais e histórico-culturais.
- Petróleo Brasileiro S.A. — Petrobras, Centrais Elétricas Brasileiras — Eletrobrás e Companhia de Saneamento Básico do Estado de São Paulo — Sabesp
Data: 29-8-2003
Finalidade: Workshop sobre Bens e Serviços Ambientais.
- Prefeitura da Cidade do Rio de Janeiro
Data: 6-6-2003
Finalidade: Projeto de desenvolvimento sustentável do canal do Fundão.
- Prefeitura Municipal da Estância Balneária de Caraguatatuba
Data: 24-2-2003
Finalidade: Recuperação de créditos tributários e análise das dívidas existentes de responsabilidade do município.
- Prefeitura Municipal de Barra do Pirai
Data: 9-5-2003
Finalidade: Plano de desenvolvimento do sistema de saneamento básico do município de Barra do Pirai.
- Prefeitura Municipal de Belford Roxo
Data: 13-8-2003
Finalidade: Recuperação de créditos tributários e análise das dívidas existentes de responsabilidade do município.
- Prefeitura Municipal de Belford Roxo
Data: 19-9-2003
Finalidade: Recuperação de créditos, revisão de débitos e procedimentos relativos ao INSS.
- Prefeitura Municipal de Cubatão
Data: 9-6-2003
Finalidade: Recuperação de créditos e revisão de débitos do Pasep.
- Prefeitura Municipal de Cubatão
Data: 11-6-2003
Finalidade: Compensação financeira com o INSS e outros regimes previdenciários.
- Prefeitura Municipal de Duque de Caxias
Data: 19-3-2003
Finalidade: Recuperação de créditos e revisão de débitos do Pasep.
- Prefeitura Municipal de Duque de Caxias
Data: 3-7-2003
Finalidade: Assessoria previdenciária ao município de Duque de Caxias.
- Prefeitura Municipal de Petrópolis
Data: 21-7-2003
Finalidade: Recuperação de créditos e revisão de débitos do Pasep.

- Prefeitura Municipal de São Bernardo do Campo
 Data: 25-6-2003
 Finalidade: Recuperação de créditos e revisão de débitos do Pasep.
- Prefeitura Municipal de São Paulo e Secretaria Municipal de Educação
 Data: 22-7-2003
 Finalidade: Contribuição para a melhoria da qualidade do processo pedagógico e de gestão das escolas públicas da rede municipal de ensino de São Paulo.
- Prefeitura Municipal de Sorocaba
 Data: 28-5-2003
 Finalidade: Recuperação de créditos e revisão de débitos do Pasep.
- Prolagos S.A. — Concessionária de Serviços Públicos de Água e Esgoto
 Data: 3-10-2003
 Finalidade: Consultoria técnico-econômica visando a autorização de estudos de revisão da estrutura tarifária de serviços de água e esgoto.
- Rio Previdência
 Data: 26-6-2003
 Finalidade: Levantamento de dados e apuração de valores devidos pelo INSS ou RPGS e pelos demais regimes próprios de previdência.
- Secretaria de Educação do Município de Teresópolis
 Data: 17-6-2003
 Finalidade: Assessoria na elaboração de estatuto e do plano de carreiras do magistério.
- Secretaria do Estado da Fazenda do Amazonas — Sefaz-AM
 Data: 11-6-2003
 Finalidade: Estudo para apuração do valor adicionado nas operações relativas à circulação de mercadorias e à prestação de serviços realizados nos municípios.
- Secretaria Especial de Estado de Proteção Social — Seeps
 Data: 30-10-2003
 Finalidade: Curso de MBA em Gerência de Projetos para a Área Social.
- Serviço Autônomo de Saneamento de Pelotas — Sanep
 Data: 17-3-2003
 Finalidade: Execução de serviços técnicos visando a avaliação e a elaboração de quadro tarifário, e análise do instrumento de regulação dos serviços de saneamento básico.
- Serviço de Apoio às Micro e Pequenas Empresas no Estado do Rio de Janeiro — Sebrae-RJ
 Data: 25-8-2003
 Finalidade: Desenvolvimento dos caminhos singulares do estado do Rio de Janeiro.
- Serviço Nacional de Aprendizagem Comercial — Senac-RJ
 Data: 13-8-2003
 Finalidade: Curso de Gestão Financeira.
- Sindicato dos Corretores de Seguros, Empresas Corretoras de Seguro de Saúde, de Vida, de Capitalização e Previdência Privada do Estado de São Paulo — Sincor-SP
 Data: 3-2-2003
 Finalidade: Curso de Aperfeiçoamento Técnico em Seguro de Pessoas.
- Sindicato dos Corretores de Seguros, Empresas Corretoras de Seguro de Saúde, de Vida, de Capitalização e Previdência Privada do Estado do Rio de Janeiro — Sincor-RJ
 Data: 30-5-2003
 Finalidade: Curso de Aperfeiçoamento Técnico em Seguro de Pessoas.
- Sindicato e Organização das Cooperativas do Estado do Rio de Janeiro — Ocerj
 Data: 3-2-2003

- Finalidade: Curso MBA em Planejamento Financeiro para Cooperativas de Crédito.
- Splice do Brasil — Telecomunicações e Eletrônica S.A.
Data: 19-12-2003
Finalidade: Elaboração de parecer técnico sobre cálculos relativos à atualização de valores monetários.
 - Tribunal de Contas do Estado do Rio de Janeiro — TCE-RJ
Data: 31-3-2003
Finalidade: Curso de MPA em Controle Externo.
 - Tribunal de Contas do Município do Rio de Janeiro — TCM-RJ
Data: 18-2-2003
Finalidade: Curso de MPA em Controle Externo.
 - Tribunal de Contas do Município do Rio de Janeiro — TCM-RJ
Data: 14-10-2003
Finalidade: Curso de Auditoria de Desempenho.
 - Tribunal de Justiça do Estado do Rio de Janeiro — TJE-RJ
Data: 21-2-2003
Finalidade: Implementação da estrutura organizacional de transição proposta para a Secretaria de Gestão de Pessoas e para a Secretaria de Logística.
 - Tribunal de Justiça do Estado do Rio de Janeiro — TJE-RJ
Data: 22-9-2003
Finalidade: Fortalecimento e modernização da gestão do tribunal, mediante a operacionalização do modelo organizacional.
 - Tribunal de Justiça do Estado do Rio de Janeiro — TJE-RJ
Data: 30-9-2003
 - Finalidade: Realização do II Curso de Pós-Graduação em Administração Judiciária.
 - Tribunal Regional do Trabalho-RJ
Data: 11-9-2003
Finalidade: Curso de Liderança em Equipes.
 - Tribunal Regional Federal da 1ª Região
Data: 21-8-2003
Finalidade: Consultoria atuarial ao programa de assistência aos servidores do tribunal.
 - Unicred-MS
Data: 28-5-2003
Finalidade: Curso MBA de Gestão Financeira para Cooperativas de Crédito.
 - Unimed-BA e Federação Baiana de Cooperativas de Trabalho Médico
Data: 17-3-2003
Finalidade: Curso de Pós-Graduação *Lato Sensu* em Gestão Empresarial de Cooperativas de Saúde.
 - Unisys Brasil Ltda.
Data: 5-6-2003
Finalidade: Análise dos principais aspectos econômico-financeiros relacionados aos contratos de aluguel com a Dataprev.
 - Universidade Federal do Pará — Ufpa
Data: 10-4-2003
Finalidade: Apoio acadêmico ao Curso de Especialização em Gestão de Pessoas.
 - Universidade Federal do Pará — Ufpa
Data: 28-4-2003
Finalidade: Apoio acadêmico ao II Curso de Especialização em Administração Estratégica.
 - Usinas Siderúrgicas de Minas Gerais S.A. — Usiminas
Data: 11-4-2003
Finalidade: Curso Criando Competências para o Processo de Internacionalização.

- Usinas Siderúrgicas de Minas Gerais S.A. — Usi-
minas
Data: 6-7-2003
Finalidade: Curso de Apresentações Executivas.
- Usinas Siderúrgicas de Minas Gerais S.A. — Usi-
minas
Data: 5-8-2003

Finalidade: Curso de Especialização MBA em Ges-
tão de Comércio Exterior e Negócios Interna-
cionais.

- Usinas Siderúrgicas de Minas Gerais S.A. — Usi-
minas
Data: 15-9-2003
Finalidade: Curso de Gerência de Projetos.

94423
FUNDAÇÃO GETULIO VARGAS
BIBLIOTECA CARLOS HENRIQUE SIMONSEN
AB-341931 1 211512004

N.Cham. 353.811 F981r A2003

Autor: Fundação Getulio Vargas.

Título: Relatório anual 2003 : relatório de atividades e pre



FGV - BMHS AB

341931

94423

Nº Pat.:AB341931